

Moriguchi

まちの行政情報誌 Vol.1485

広報もりぐち

2020

6

歌ってみよう!

守口市歌

明朗に はつらつと

安西冬衛 作詞

♩=112-116

古関裕而 作曲

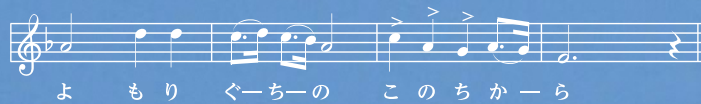
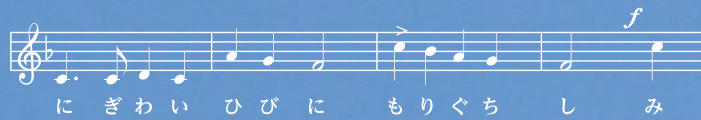
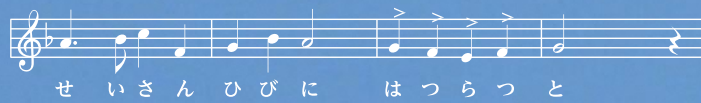
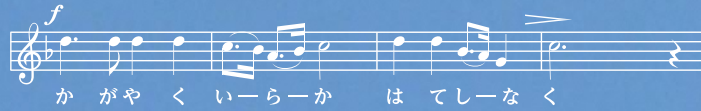
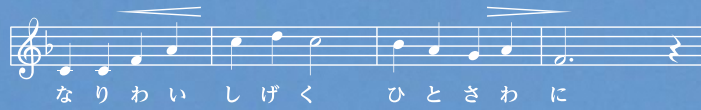
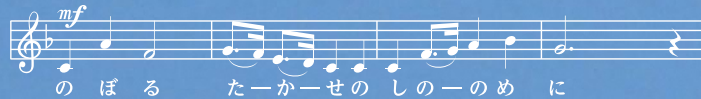

「守口市市民生活緊急支援措置」を実施中

自らの行動がより大切

守口市歌でエールを

「守口市市民生活緊急支援措置」を実施中 ～新型コロナウイルス感染症拡大に対応して～

市では、新型インフルエンザ等対策特別措置法に基づく緊急事態宣言の発令に伴い、市民の生活安定の支援を緊急的に行うため、以下の支援措置を実施中です。

特別定額給付金の支給申請受付中です

基準日(令和2年4月27日)時点で守口市の住民基本台帳に記録されている人には、世帯主宛てに申請書を送付しています。

なお、4月28日以降に転入した世帯主およびその世帯に属する人は、4月27日に住民票のあった市区町村へ世帯主が申請してください。

- 給付対象** 基準日(令和2年4月27日)において住民基本台帳に記録されている人
- 受給権者** 住民基本台帳に記録されている人の属する世帯の世帯主
- 給付額** 対象者1人につき10万円(世帯主にまとめて給付します)
- 支給予定日** 申請受付後、順次支給
- 申請方法** 郵送またはマイナンバーカードを活用したオンライン申請
(※オンライン申請の詳細は総務省ホームページの特別定額給付金のページを参照してください)

- 申請期限** 令和2年8月21日(金)まで
- 申請先** 守口市 特別定額給付金担当

☎守口市専用コールセンター

電話受付期間：平日9:00～17:30
※6月30日(火)までは土・日曜日も受け付けています。

TEL 06-6997-0222



子育て世帯へ臨時特別給付金を支給します

新型コロナウイルス感染症の影響を受けている子育て世帯を支援するため、児童手当(本則給付)を受給する世帯に対し、対象となる子ども1人当たり1万円の「子育て世帯への臨時特別給付金」を給付します。

対象児童

平成16年4月2日～令和2年3月31日までに生まれた子ども

給付対象者

対象となる子どもに係る令和2年4月分(新高校1年生は3月分)の児童手当(本則給付)の受給者

☝所得制限限度額以上のため、特例給付として子ども1人につき月額5,000円の支給を受けている受給者は支給対象外となります。

給付額

対象となる子ども1人につき1万円(1回限り)

申請方法

申請は不要です。支給辞退の受付や口座変更の申出期間の後、支給します。
ただし、公務員の方は別途所属庁配布の書類に基づく申請となります。
詳しくは所属庁に問い合わせください。



給付方法および給付日

原則として、児童手当登録銀行口座に振り込みます。

給付は6月12日(金)以降を予定しています。詳細が決まり次第、市ホームページなどでお知らせします。

☎子育て世帯への臨時特別給付金専用ダイヤル

TEL 06-6992-1228

新型コロナウイルスに伴うイベントなどの中止・延期について

新型コロナウイルスの感染拡大を防ぐため、広報もりぐち6月号に掲載されているイベントなどが中止・延期になる場合があります。

詳しくは市ホームページをご覧ください。イベントなどの主催者に問い合わせください。

今月号の表紙



「守口市歌」、皆さんはご存じですか？
6月3日(水)から、毎日17:30に防災行政無線で守口市歌を放送します。
これを機に、守口市歌により親しみを持っていただければ幸いです。

目次 広報もりぐち6月号 Vol.1485

- 2 新型コロナウイルスに伴うイベントなどの中止・延期について
- 3 「守口市市民生活緊急支援措置」を実施中
- 8 自らの行動がより大切
- 14 Harmony第5号 ～守口市男女共同参画ニュース～
- 16 水漏れ修理業務 他
- 17 国民健康保険のお知らせ
- 20 Topics 市の情報
愛の献血 他
- 21 Information お知らせ/募集/健康
パブリックコメントを実施 他
- 30 Children corner 子育て・子育て
講座/イベント/もりもりちびっ子
- 32 Navigation 施設案内・掲示板
エナジーホール 他
- 34 もり吉チャレンジ 他
- 35 みんなでつなぐもりスマイル
- 36 感染症予防の徹底をお願いします



高齢者世帯にマスクを配布しています

新型コロナウイルス感染拡大防止のため、市内の高齢者世帯に不織布マスクを配布しています。感染拡大を防ぐため、家族で咳エチケットおよびマスク着用に活用してください。

対象

令和2年5月1日現在で65歳以上の高齢者がいる全世帯

※申請は不要です。

配布数

1世帯50枚(無償)

配布方法

市から委託を受けた郵便局(員)が配布に伺います。

配布時期など

5月25日以降順次配布しています。

問 高齢介護課

TEL 06-6992-1610、1613

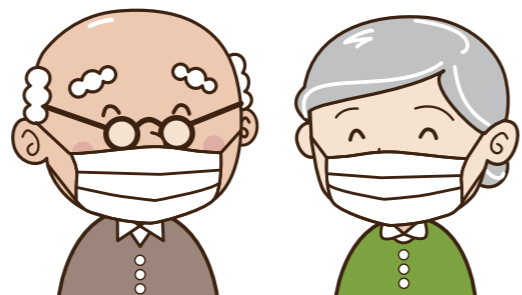

妊婦さんにマスクを配布しています

妊婦の皆さんの新型コロナウイルス感染防止と、健康不安を少しでも解消するため、令和2年5月1日から不織布マスクを配布しています。

対象

妊娠の届出をされる妊婦(転入含む)

配布数

妊婦1人あたり50枚

配布方法

市役所3階「あえる」の窓口にて、母子健康手帳の交付と併せて配布します。

問 あえる

TEL 06-6995-7833



5月1日、届出第1号の妊婦さんに配布しました。

お店の味をおうちで

～市内でテイクアウト可能なお店が多くあります～

不要不急の外出自粛や店舗の休業および時間短縮営業が要請されたことで、市内でもテイクアウトサービスを行っている飲食店があります。

市および守口門真商工会議所では、「テイクアウト可能な飲食店のお店一覧」(守口門真商工会議所ホームページ)に掲載希望の飲食店を募集しています。掲載を希望する市内の飲食店でテイクアウト実施店は掲載を申し込んでください(費用不要)。

問 地域振興課 TEL 06-6992-1490

問 守口門真商工会議所 TEL 06-6909-3303



守口市スーパープレミアム付商品券事業を実施します!

問 守口市専用コールセンター TEL 06-6997-0222

本市独自の市民生活緊急支援措置として「守口市スーパープレミアム付商品券」を発行します。生活物資などの購入に、市内で頑張っている地元店応援の想いも込め、利用してください。

対象者

令和2年4月1日現在で守口市に住居基本台帳のある全世帯(所得制限は設けません)

発行額

①1世帯あたり10,000円の購入額で、15,000円分の商品券を利用できます。

②子育て世帯を支援する観点から、世帯内に中学3年生までの子ども(平成17年4月2日から令和2年4月1日までに生まれた子ども)がいる家庭は、さらにその人数に応じた商品券が購入できます。

<例> 世帯内に中学生以下の子どもが2人いる場合
①の世帯ごとの商品券と、②の子どもの数に応じた商品券の合計3セット分の商品券が購入可能です。
(3セット30,000円で、45,000円分の商品券を利用できます)

商品券仕様

商品券1冊30枚つづり 500円券×30枚(お釣りは出ません)

そのうち10枚は市内の中小店専用券、20枚は大規模小売店舗含めすべての協賛店で使用できる共通券です。

商品券購入までの流れ

市から令和2年6月22日(月)以降に順次、各家庭にプレミアム付商品券購入引換券を発送します。



引換券裏に記載している商品券販売店舗に引換券を持参の上、商品券を購入してください。
(購入期間は令和2年7月15日(水)ごろ～令和2年12月28日(月)の予定)
※商品券購入希望の申請などの手続きは不要です。

商品券が利用できる店舗一覧のチラシは、商品券販売場所に備える予定です。最新情報は、市ホームページでも確認できます。

「守口市スーパープレミアム付商品券」取扱店を募集しています

「守口市スーパープレミアム付商品券」の取扱店を募集しています。希望する事業主は、募集内容を確認の上、申込先へ連絡してください。

名称	守口市スーパープレミアム付商品券
発行者	守口市
仕様	1冊30枚つづり(500円券×30枚、15,000円分)
発行部数	約90,000冊
使用可能期間	令和2年7月15日ごろ～令和3年2月末を予定
対象	守口市小売店など

詳しくは守口門真商工会議所のホームページをご覧ください。



問 守口門真商工会議所

転出届や証明書などの交付手続きは郵送をご利用ください

新型コロナウイルス感染拡大防止に伴う窓口の混雑緩和のため、協力をお願いします。

①郵送による転出届が可能です

守口市から他市へ住所を異動する場合は、転出届(転出証明書の発行)を郵便で請求することができます。

②転入・転居届などの届出期間

転入、転居、世帯変更などの届出は、法律により事由(引越など)が生じた日から14日以内に行われなければならないませんが、感染拡大防止のため来庁できず、届出期間を過ぎてしまっても期間内の届出と同様の取り扱いとします。

③各種証明書の郵送請求・申請書などの事前作成

各種証明書(印鑑登録証明書を除く)を郵便で請求することができます。

また、来庁にて各種証明書を請求される場合、あらかじめ申請書を事前に作成することで来庁時の滞在時間を短くすることができます。

申請書は市ホームページからダウンロードできます。

④コンビニ交付サービス

マイナンバーカードを所持していれば、各種証明書をコンビニなどマルチコピー機設置の店舗にて取得することができます。

⑤マイナンバーカードの継続利用

マイナンバーカードを所持している人が転出届に記載した転出予定日(異動日)を30日経過しても転入の届出

を行わなかった場合、マイナンバーカードは失効することになります。当分の間、転出予定日(異動日)から60日までは、マイナンバーカードは失効せず、継続して利用することができます。

⑥マイナンバーカード電子証明書の更新

マイナンバーカードに搭載されている電子証明書の有効期限を迎える人に地方公共団体情報システム機構から有効期限のお知らせが送付されています。

有効期限を過ぎた場合は、コンビニ交付サービスなどの電子証明書を利用したサービスが利用できないため、更新の手続きが必要ですが、有効期限を過ぎた後でも、新しい電子証明書を搭載することができます。電子証明書を急いで必要としない場合は、混雑時の来庁を避けてください。

注本記事は、4月末現在の情報です。現在と制度が異なる場合があります。詳しくは市ホームページなどを確認してください。

問総合窓口課

①②⑤⑥異動・マイナンバーカードについて

TEL06-6992-1530

③証明書郵送請求について

TEL06-6992-1569

④コンビニ交付について

TEL06-6992-1525

古布の排出はお控えください

市では、家庭で不要になった古着・布類を「古布」として月2回の「古紙・古布」の収集日に収集しています。

古布は、大半は海外に輸出され、リサイクルされていますが、新型コロナウイルスの影響で輸出できず、流通が滞り、このまま収集を続けると資源としてリサイクルすることが難しくなります。

ご迷惑をおかけしますが、「古紙・古布」の収集日での古布の排出やクリーンセンターへの持ち込みを控えてください。協力をお願いします。

なお、最新の状況は、市ホームページでお知らせします。

問廃棄物対策課

TEL06-6991-3840



身体障がい者手帳などの交付方法の変更

新型コロナウイルス感染拡大防止のため、申請手続きを郵送で受け付けます。また、申請をされた後、大阪府で発行された手帳の配布方法についても、当面の間、次のとおり郵送に変更します。

対象の手帳

身体障がい者手帳・療育手帳・精神障がい者保健福祉手帳

内容	変更前	変更後
交付案内通知	交付案内通知を市から発送	通知とともに手帳・受領書を市から発送
手帳の受け取り	自宅に届いた交付案内通知を障がい福祉課に持参し、窓口で受け取り	書留郵便により、 自宅 で受け取り
受領書の提出	なし	受領書を市に返送

※療育手帳については、申請時に写真がない場合、従前どおり窓口まで受け取りに来てください。

問障がい福祉課

TEL06-6992-1630 **FAX**06-6991-2494

新型コロナウイルス感染症に関する傷病手当金

国民健康保険の被保険者における被用者のうち、新型コロナウイルス感染症に感染した人、または発熱等の症状があり、感染が疑われる人は、傷病手当金が支給される場合があります。

支給要件

労務に服することができなくなった日から起算して3日を経過した日から労務に服することができない期間

支給額

直近の継続した3カ月間の給与収入の合計額を就労日数で除した金額×2/3×日数

適用期間

令和2年1月1日～9月30日(水)の間で療養のため労務に服することができない期間(ただし、入院が継続する場合などは、最長1年6カ月まで)

傷病手当金の給付を希望する人は、**まずは必ず電話**で保険課まで相談してください。

問保険課

TEL06-6992-1545

新型コロナウイルス感染症に関する国民健康保険料の減免

新型コロナウイルス感染症の影響により収入が減少した世帯は、国民健康保険料が減免される場合があります。

まずは必ず電話で問い合わせください。

なお、手続きのための来庁は必要ありません。郵送での手続きとなります。

問保険課

TEL06-6992-1545



新型コロナウイルスの影響により納税が困難な人へ

徴収猶予の「特例制度」が創設されました
～郵送で受け付けます～

新型コロナウイルスの影響により事業などに係る収入に相当の減少があった人は無担保・延滞金なしで1年間、地方税の猶予が受けられる場合があります。

手続きについては、申請書の他に収入や現金・預貯金の状況がわかる資料などの提出が必要です。詳しくは、市ホームページをご覧ください。

なお、減免制度ではありません。猶予期間後は納付していただく必要がありますので注意してください。

問納税課

TEL06-6992-1852～1854

緊急小口資金・総合支援資金

新型コロナウイルス感染症の影響による休業や失業により、収入が減少した人に対し、必要な生活費用などの貸し付けを実施します。

問コロナ特例貸付コールセンター

TEL06-6776-2232

受付 9:15～17:00(土・日、祝日を除く)

問守口市社会福祉協議会(申込み)

TEL06-6992-2715



住居確保給付金

休業などに伴う収入減少により、離職や廃業に至っていないものの同程度の状況に至り、住居を失うおそれが生じている人に対して、一定期間家賃相当額を支給できるよう拡充します。

詳細は相談してください。

問くらしサポートセンター守口

TEL06-6998-4510



「警戒レベル」をよりわかりやすく

国は、水害発生時に避難行動を取りやすいよう、水害に対する防災情報をよりわかりやすく提供することとしました。住民が取るべき行動を直感的に理解しやすくするため「警戒レベル1」から「警戒レベル5」までの5段階に分けて発令することとしました。

このうち「警戒レベル1」と「警戒レベル2」は気象庁からの気象情報として発表されます。「警戒レベル3」から「警戒レベル5」までは市が雨の状況や河川水位などを総合的に判断して発令します。「警戒レベル3」では、高齢者や障がいのある人など避難に時間を要する人は避難を開始するように求めるレベルです。「警戒レベル4」では市民全員が安全な場所に避難することを求めるものとなります。



危険な場所から警戒レベル3で〈高齢者などは避難〉、警戒レベル4で〈全員避難〉です。

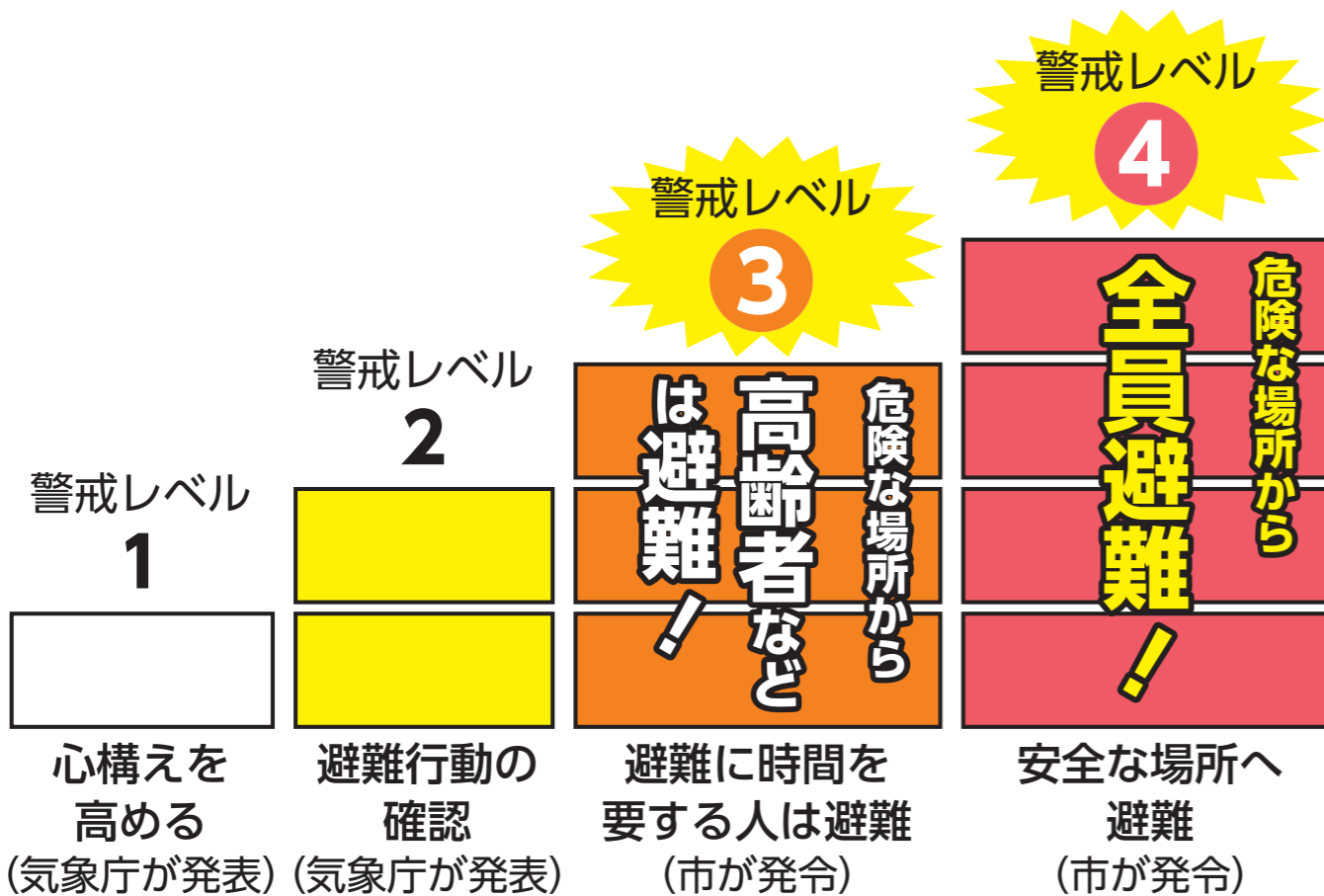

警戒レベル5はすでに災害が発生している状況で、それに至るまでの行動が重要です。

警戒レベル5が出てもまだ避難できていない場合は、自宅の少しでも安全な部屋に移動したり、すぐ近くに安全な建物があればそこに移動するなど、命を守るための最善の行動をとってください。



平成24年8月14日豪雨時の市内の浸水状況

自らの行動がより大切 だからこそその備え

6月から10月末までは「出水期」と呼ばれ、梅雨や集中豪雨、台風などの風水害が起こりやすい時期です。昨年は台風10号・19号が関東地方を、一昨年は台風21号が大阪を直撃しました。近年は毎年のように全国各地で風水害が頻発し、甚大な被害が発生しています。

台風や大雨の発生を未然に防ぐことはできませんが、地震とは異なり、早めに警戒・準備しておくことは可能です。災害の被害軽減には、自らの身を自らで守る「自助」、地域で助け合う「共助」、市などの公的な機関が行う「公助」の3つが大事で、特に市民の皆さんの「自助」「共助」は命を守る上で非常に大切です。

市民の皆さんもこの機会に自らができる「備え」について考えてください。

問 危機管理室 TEL 06-6992-1497

市の防災情報をどうやって知るの？

市の防災情報は、市ホームページや、LINEなどの市公式SNSでの掲載と併せて、NHKのデータ放送やエフエムもりぐちの放送、消防団車両などによる周知巡回や民生委員・社会福祉協議会・自主防災組織・コミュニティ協議会による声かけ、防災行政無線の活用など、さまざまな方法で周知しています。

LINEの登録も！

生活に便利な情報だけでなく、災害時には避難所開設情報などをLINEで市民の皆さんにお知らせします。

皆さんも登録し、利用してください。



守口市 防災 ハザードマップ



令和元年版

子ども安全・安心マップは家族みんなで

子どもたちが危険を事前に察知し、災害発生時にどう行動すればよいかをあらかじめ学習することを目的に、防災・防犯に役立つ「子ども安全・安心マップ」も作成しました。

市内の小学校および義務教育学校1～6年生に配布します。各学校から今夏までに配布される予定です。家族ぐるみでの防災・防犯意識を高めるために、活用してください。

表面は防災・防犯記事です。裏面は家族で一緒に危険な場所や、安全な道、いざという時に逃げ込める場所などを探して地図に書き込むことができるよう、ハザードマップよりも大きな縮尺で、本市域全体のマップを掲載しています。



誰にでも分かりやすく

ハザードマップは「誰にでも分かりやすく」というコンセプトのもと、子ども向けの防災情報ページを追加しました。前回に比べ、文字を大きくし、文字表記をユニバーサルデザインフォントにしました。文章も分かりやすい表現に工夫するなど、見やすさ、内容の分かりやすさに努めました。

また浸水想定改訂だけでなく、警戒レベルについての説明や南海トラフ地震臨時情報の種類と発表条件についての説明などを新たに追加し、防災情報についても充実させています。

避難所とは、市内の学校や公共施設などで、大地震や家屋の大規模損壊、大火災や浸水などの恐れがあるときに避難する場所です。市では避難所へ避難された市民の皆さんを支援するため、あらかじめ指定避難所を設けており、市職員が必ず緊急参集し、被災者支援に努めます。災害の規模によっては一定期間避難所で過ごさなければならない場合があります。避難する際にはかかりつけ医やヘルパー、ケアマネージャーの情報や常備薬を持参するなど、自身で必要なものを管理してください。

避難への備え

避難所開設の基準

▽地震の場合

守口市域または近隣地域で**震度5弱以上の場合は全ての避難所を開設します**。また、震度4以下の地震では、被害状況などを総合的に判断して避難所の開設場所を決定します。

▽台風を心配しての自主避難の場合

自主避難を希望する人のための避難所開設は、全ての避難所を開設するわけではありません。地域のバランスなどを総合的に考慮して、台風の勢力やコースなどを判断しながら開設する避難所を決定します。

風水害時の対応

▽台風の場合

台風の接近は、何日も前から繰り返しテレビなどで放送されます。また、気象庁ホームページなどでも情報が得られます。

まずは屋外の飛散しやすいものを片付け雨戸を閉め、外出は控えましょう。自宅でやり過ごすのが不安な場合は、風や雨が強くなる前に、あらかじめ市が開設をお知らせする避難所へ自主避難してください。

▽大規模水害時の場合

長雨や台風襲来による大規模水害の恐れの際には、早めに安全な高いところに避難することが最も重要です。

台風など事前準備が可能な風水害の時は市が必ずさまざまな手段で警戒を呼びかけます。

市民の皆さんは防災情報に注意し、警戒レベル3が発令されたら、避難に時間を要する人(高齢者や障がいのある人など)はすぐに避難を開始してください。

警戒レベル4が出たら全員避難です。この時の避難は、指定避難所などへの避難(「水平避難」といいます)の他にも、ご自宅の2階、3階など高いところへ避難(「垂直避難」といいます)することも効果的です。

指定避難所

	名称	所在地
1	庭窪中学校	佐太中町4-1-7
2	庭窪小学校	佐太中町1-6-10
3	佐太小学校	佐太中町6-11-51
4	藤田小学校	藤田町1-58-18
5	金田小学校	金田町3-11-11
6	梶小学校	梶町4-79-12
7	よつば小学校	大久保町2-17-26
8	大阪国際大学	藤田町6-21-57
9	大久保中学校(臨時)	大久保町4-23-46
10	梶中学校(臨時)	梶町4-28-5
11	児童センター	金田町1-4-1
12	東部エリアコミュニティセンター	大久保町1丁目南27-6
13	第一中学校	竹町12-29
14	守口小学校	八島町13-40
15	八雲小学校	八雲西町4-31-31
16	下島小学校	下島町15-27
17	八雲東小学校	八雲東町2-77-7
18	西部コミュニティセンター	文園町8-8
19	八雲中学校(臨時)	八雲西町3-5-21
20	守口東高校(臨時)	八雲中町2-1-32
21	芦間高校(臨時)	外島町1-43
22	淀川工科高校(臨時)	大阪市旭区太子橋3-1-32
23	樟風中学校	西郷通3-14-60
24	寺方南小学校	寺方元町4-1-45
25	さくら小学校	大宮通1-14-9
26	大阪電気通信大学高校	橋波西之町1-5-18
27	大阪国際滝井高校	馬場町2-8-24
28	さつき学園	春日町13-26
29	南部エリアコミュニティセンター体育館(臨時)	大宮通3-9-39
30	大阪国際大学松下町校地(臨時)	高瀬町4-1-19
31	錦小学校	寺方錦通2-8-45
32	錦コミュニティセンター	菊水通4-21-18
33	錦中学校(臨時)	南寺方東通4-1-31

※(臨時)とはそれ以外の指定避難所で被災者を収容しきれない場合に開設する避難所です。

ハザードマップでの 備え

災害に備えるためには、日頃からハザードマップを手に取り、内容を確認しておいてください。

市では、地震・風水害などの防災情報を1冊にわかりやすくまとめた「守口市防災ハザードマップ」を全面改訂し、令和元年8月中に家庭および事業所に配布しました。

今回の改訂では、平成29年6月に国土交通省が公開した淀川の氾濫想定および平成31年3月に大阪府が公開した寝屋川の浸水想定を反映し、防災情報・避難所情報・詳細地図を最新のものに更新しています。

守口市歌でエールを

昭和26年11月1日、守口市市制施行5周年を記念して、守口市歌は生まれました。

いま、新型コロナウイルスの感染拡大により、市民の皆さんもさまざまな我慢を強いられていることと思います。1日も早い事態の終息を願って、いま一度、守口市歌を知り、歌うことで、互いにエールを送りませんか。

守口市歌1番歌詞

のぼる高瀬の東雲に なりわいしげく人さわに
輝く麓はてしなく 生産日々に澆漑と
賑い日々に守口市 見よ守口のこの力

昭和26年は高度経済成長期のさなか、守口市の人口も急激に増加し、市内を見渡すとたくさんの家の屋根(葺)が並んでいる様子が描かれ、そこから守口の「人」を中心とした力強さがうたわれています。

曲は高度経済成長期の市や国の躍動感や将来への明るい希望を含んでおり、この状況は、新型コロナウイルス感染症に力強く立ち向かい、未来を力強く生きようとしている今の私たちの姿と重なる部分があります。

問 広報広聴課

TEL 06-6992-1353

作曲者の紹介

作曲者が連続テレビ小説「エール」の主人公のモデルに

令和2年3月30日から放送が始まった連続テレビ小説「エール」は、音楽で人々を励まし、心を照らした夫婦の波乱万丈の物語です。このドラマの主人公・古山裕一は実在の人物、故古関裕而氏をモデルにしています。古関氏は、その人生で5000曲以上の曲を作曲し、代表的なものでは、1964年東京オリンピック開会式の入場行進曲である「オリンピック・マーチ」や夏の甲子園のテーマソング「栄冠は君に輝く」、関西人ならなじみ深い阪神タイガースの「六甲おろし」の他、「守口市歌」も作曲されました。

令和2年の夏は、東京オリンピック・パラリンピックが盛大に開催され、日本中が選手に熱いエールを送り、文字通り「熱い」夏になるはずでしたが、新型コロナウイルス感染拡大の影響で、残念ながら開催の1年延期が発表されました。

延期となる1年間を引き続きトレーニングのために頑張る選手に、そして日々を頑張る皆さんに、互いにエールを送って過ごしましょう！



故古関裕而氏

防災行政無線で 守口市歌を放送

現在、毎日17:30に本市の同報系防災行政無線から「夕焼け小焼け」を放送しています。

この放送内容を令和2年6月3日(水)から、市民の皆さんにより守口市歌と守口市に愛着を持ってもらえるように、守口市歌に変更します。



防災行政無線はどのような 場合に放送されるの？

防災行政無線は、大地震発生といった非常事態や、洪水発生の危険性など、市民の皆さんに「命の危険」が迫っていることをお知らせするために放送します。この放送が流れたら、すぐに身の安全を守るための行動をとってください。

なお、放送内容が聞き取りにくい場合は、まず身を守る行動をとった上で、次の番号で放送内容を確認してください。

TEL 06-6992-1910

(下一桁3,4,6,7,8の番号でも確認可能です)

浸水への備え

最近台風時でなくとも、短時間で大量の雨が降る「集中豪雨」が多発しています。

また、守口市は早くから都市化したため保水力のある土地が減少し、道路もほとんどがアスファルトです。このため降った雨は短時間で下水道管に流れ込みます。市内のほぼ全域は公共下水道が完備していますが、その処理能力(管の太さなど)を超える雨が発生すると、これを排水しきれない「内水浸水」が発生してしまいます。

問 下水道管理課・維持担当 TEL 06-6992-1752

どのような時に浸水が起きるのか

守口市のある東部大阪地域は淀川と寝屋川、大和川に囲まれた河川より海拔が低い平野部です。雨水が自然に川に流れ込まない「内水域」ともいいます。

このため市では下水道管で雨水を集め、ポンプにより強制的に河川へ排水しています。集中豪雨によって下水道の排水能力を超えるような雨が降った場合には、雨水を排除することができなくなり、浸水することがあります。

大阪府も地下河川(完成までは調整池として活用)の整備を進めていますが、市でも10年に1度発生すると言われる降雨(1時間あたり54.4mm)に対応する下水道施設の整備を進めています。

浸水時の行動と心得

▽情報の収集と自主的避難を

テレビ・ラジオ・インターネットなど、また消防団や広報車による呼びかけにも注意してください。最新の気象情報・避難情報に注意し、危険を感じたら自主的に避難しましょう。

▽助け合って避難を

避難行動に時間を要する人に声をかけるなど、隣近所で助け合って避難しましょう。

▽避難する前に確認を

避難前には、ガス栓を閉めテレビなどのスイッチを消し、電気ブレーカーを落としましょう。

▽足元に注意を

くぼみや溝を確かめるため、長い棒などで足元の安全を確認しましょう。

また、避難時はスニーカーを履いてください。長靴は水が入ると歩きづらく危険です。

▽徒歩で避難を

車での避難は浸水すると動けなくなります。基本的には徒歩で避難しましょう。

▽2階以上へ避難を

浸水がすでに50cmを上回っているとき(ひざ上までが浸水)は、非常に危険を伴います。自宅や高い建物の2階以上に避難し、水が引くのを待ちましょう。



土のう・ファミリーポンプの貸し出し

市では、浸水被害防止用の土のうと、浸水被害の発生時に床下に入った水を排水するためのファミリーポンプの貸し出しを行っています。

注 貸出数に制限があります。

雨水ますの注意点

大雨時の浸水被害を軽減するため、下水道への入口である「雨水ます」(写真1)について、市民の皆さんの協力をお願いします。

▽雨水ますの上に植木鉢などの物を置かない

▽ごみや砂などを掃きこまない

▽ふたが逆向きでないかを確認する(写真2)

ふたが逆向きになっていると雨水がスムーズに流れ込みません。

また、特に狭い道路では、歩行者や自転車の通行に影響が生じます。

ふたが逆向きに設置されている場合は、下水道管理課へ連絡してください。

正しい設置(写真1)

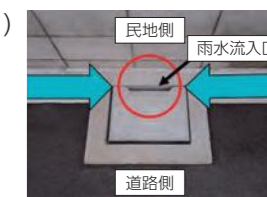

誤った設置(写真2)

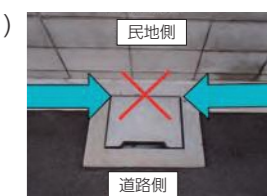

特集 「いろいろな性について考えてみましょう」

人がどのような性を生きるか、また、誰を好きになるのか【「好き」のかたち】、自分らしく生きること【「心」のかたち】は、全ての人を持っている権利です。差別や偏見にさらされることなく、誰もが、自分の「性のあり方」を尊重される社会が目指されるべきです。いろいろな性について考えてみましょう。

「LGBT」という言葉を聞いたことはありますか？

次の言葉の頭文字をとって組み合わせた言葉で、性的少数者(セクシュアルマイノリティ)を表す言葉の一つとして使われています。

「好き」のかたち 性的指向

性的指向とはどのような性別の人を好きになるか、ということです。

L

レズビアン 同性を好きになる女性

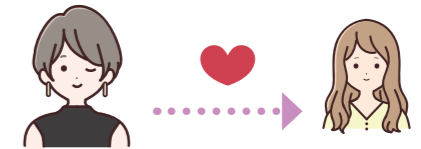

G

ゲイ 同性を好きになる男性



B

バイセクシュアル
異性を好きになることもあれば
同性を好きになることもある人



「心」のかたち 性自認

性自認とは、自分の性別をどのように認識しているかということです。「心の性」とも言われます。

T

トランスジェンダー

「身体の性」は男性でも「心の性」は女性というように、「身体の性」と「心の性」が一致しないため、違和感を持つ人。性同一性障がいとも言われ、診断・治療を受けて、性別適合手術、戸籍変更もされる人もいます。

自分の性別に違和感!?



わたしは男か女
決められないし
決めたくないです



性的少数者(セクシュアルマイノリティ)には、LGBT以外にも、男女どちらにも恋愛感情を抱かない人や、自分自身の性別を決められない・わからない人など、さまざまな人がいます。

LGBTで悩んでいる人の集える場、交流できる場を性同一性障がいや長年苦しむ経験をしてきた守口市大枝西町にある性善寺住職・柴谷宗叔さんに話を聞きました。

自分の「性」について、いつ頃から違和感を持つようになりましたか

もの心がついた頃から、小学校低学年の時には、まわりの子とは違うと思っていました。男の子のグループには入りたくなかったし、女の子のグループには入れなかった。父親は大正生まれの厳格な人で、『男の子は男らしく』という考えだった。ある時、隠れて母親のワンピースを着たことが父親にバレ、殴られ、蹴られる酷い目にありました。「親には言ったらあかんことや」と思いました。



性善寺住職・柴谷宗叔さん

中学校、高校、大学ではどうでしたか
中学校でも、友達にも、先生にも言えずにいました。高校の時には、敢えて粗暴な男子生徒を演じ、辛かったけど男にみせたかった。親元から出ようと東京の大学に進学し、独り住まいをはじめると、親に隠さなくてもよく、気が楽になりました。女性の服を買って、お化粧をして、街に出たり、ゲイバーに入り解放感をもっていました。しかし、大学に通うときは、男を演じていました。

お仕事に就いたあとは
新聞社に就職して、記者になりました。職場では男として仕事して、休みの時は、女装をしてゲイバーに行き、気晴らしをしていました。

転機はいつでしたか
阪神大震災で、住んでいた神戸の家が全壊しましたが、自分自身は、大阪に居て命が助かりました。がれきの下から四国八十八か所に行った時の御朱印帳が出てきて、自分の身代わりになってくれたと思ひ、お札に四国八十八か所のお遍路に行きました。お遍路の装束には男用・女用がなく、仏様の前では男も女もないと思いました。その時の縁で、高野山大学院の社会人コースに入り、その後、新聞社を5歳で早期退職して、僧侶になる修行を本格的にはじめました。会社を辞め、

学生になったのを機に、自分が性同一性障がいであることを公表し、今後は、男性ではなく、女性としてトイレなどを配慮してほしいと大学にお願いをしました。

戸籍、僧籍を変えられていますね
僧侶の修行をしながら、大病院に性同一性障がいの治療を受けにきました。精神科での診断、ホルモン治療、性別適合手術など5年間通い、家庭裁判所、本山に申し出て、戸籍、僧籍も女性に変えることができました。

実際に変えてみて、どうなりましたか
それまでは、会社の旅行で温泉に行ってもいろいろと理由をつけて、入ることがありませんでしたが、堂々と女風呂に入れるようになり、気持ちやすごく楽になりました。

現在、LGBTで悩んでいる人に幅広く門戸を開けて、さまざまな相談をされていると聞きましたが、そういう活動を通じて思うところがあれば
身近で、相談だけではなく、そういう悩みを抱えた当事者が集える場、交流できる場がもっと増えればいいと思います。さらに、性的少数者の人となれば、性的少数者への理解を広げることが期待できると思います。

ご存じですか？ 「大阪府パートナーシップ宣誓証明制度」

大阪府では、一方または双方がLGBTなどの性的少数者で、日常生活において、お互いを人生のパートナーとすることを宣誓した二人に、府としてそれを公に証明する「パートナーシップ宣誓書受領証」を交付します。これまで入居資格要件を満たさなかった性的少数者のカップルもこの宣誓書受領証により大阪府営住宅の入居申し込みができるようになりました。

問大阪府府民文化部人権局人権企画課 TEL06-6210-9281

男女共同参画週間

6月23日～29日

国では、男女共同参画社会基本法の目的や基本理念に対する理解を深めるため男女共同参画週間を定めています。性別にかかわらず、互いを尊重しつつ、対等な立場でさまざまな分野に参画し、その個性と能力を十分に発揮できる男女共同参画社会に向け、啓発活動を行います。

国民健康保険のお知らせ

保険料の金額や計算方法
 問 保険課 TEL 06-6992-1545
 保険料の納付の相談
 問 保険収納課 TEL 06-6992-1537、1538

国民健康保険料が決定しました

令和2年度の国民健康保険料納入通知書を6月中旬ごろに被保険者の各世帯に郵送します。
 令和2年度の保険料率および保険料の計算方法は、下記に記載していますが、国民健康保険料は基礎賦課分(医療分)、後期高齢者支援金等賦課分(後期分)、介護納付金賦課分(介護分)(40歳以上65歳未満の人のみ)に区分されます。医療分と後期分については、世帯の所得金額に応じてかかる「所得割額」、世帯の被保険者数に応じてかかる「均等割額」、1世帯ごとにかかる「平等割額」の合計額が、介護分については、「所得割額」と「均等割額」の合計額が保険料となります。原則として、6月から翌年3月までの10回に分けて納付してください。

なお、災害などに遭われたことや、前年に比べて今年の収入が大きく減少する見込みであることなど、保険料の納付が困難となる特別な事情がある場合は、保険課への申請により保険料が減免される場合があります。令和2年度の国民健康保険料の減免申請については、原則として郵便で受付を行います。保険料の減免を希望する人は、**まずは必ず電話**で保険課まで相談してください。

設定条件		令和2年度 守口市国民健康保険 保険料率			
保険料の計算(例)		所得割	均等割	平等割	賦課限度額
①国保加入人数 4人 (うち2人は40歳~64歳)		医療分 9.05%	32,015円	33,785円	61万円
②令和元年中の国保世帯全員の所得金額 250万円		後期分 2.69%	9,358円	9,875円	19万円
		介護分 2.66%	19,729円	0円	16万円

ステップ① 医療保険分、後期高齢者支援金分、介護保険分のおおのの年間保険料を計算します。

医療保険分保険料			
令和元年中所得金額	基礎控除	料率	
【所得割】 (2,500,000円 - 330,000円) × 9.05/100			= 196,385円……………(ア)
1人当たり 均等割額			
【被保険者均等割】 32,015円 × 4人			= 128,060円……………(イ)
【世帯別平等割】 世帯単位で賦課される保険料額			33,785円……………(ウ)
医療保険分の年間保険料 (ア) 196,385円 + (イ) 128,060円 + (ウ) 33,785円			= 358,230円……………(エ)

後期高齢者支援金分保険料			
令和元年中所得金額	基礎控除	料率	
【所得割】 (2,500,000円 - 330,000円) × 2.69/100			= 58,373円……………(オ)
1人当たり 均等割額			
【被保険者均等割】 9,358円 × 4人			= 37,432円……………(カ)
【世帯別平等割】 世帯単位で賦課される保険料額			9,875円……………(キ)
後期高齢者支援金分の年間保険料 (オ) 58,373円 + (カ) 37,432円 + (キ) 9,875円			= 105,680円……………(ク)

介護保険分保険料			
令和元年中所得金額	基礎控除	料率	
【所得割】 (2,500,000円 - 330,000円) × 2.66/100			= 57,722円……………(ケ)
1人当たり 均等割額 40歳~74歳の人数			
【被保険者均等割】 19,729円 × 2人			= 39,458円……………(コ)
介護保険分の年間保険料 (ケ) 57,722円 + (コ) 39,458円			= 97,180円……………(サ)

ステップ② 医療保険分、後期高齢者支援金分、介護保険分の保険料を合算し、世帯の年間国民健康保険料を計算します。

年間国民健康保険料			
医療保険分(エ)	後期高齢者支援金分(ク)	介護保険分(サ)	年間国民健康保険料
358,230円	+ 105,680円	+ 97,180円	= 561,090円

ステップ③ 実際に6月から来年3月までの各月の保険料を計算します。

各月の国民健康保険料	
【6月分~3月分】	56,109円

水漏れ修理業務

問 水道局お客さまセンター

水道局では、道路上から水道メーターまでの水漏れ修理業務を民間委託しています。現場作業を行う委託業者は、水道局が発行した身分証明証を携帯していますので、不審な点があれば提示を求めてください。

宅内修理は市指定工事業者へ

宅内の水漏れ修理は、自身で「市指定工事業者」に直接申し込んでください。修理の対応が可能な業者は、市ホームページをご覧ください。

水漏れ緊急時は24時間体制

休日・夜間の緊急時の応急修理は、水道局が24時間体制で受け付けます。

TEL 06-6991-6777

道路上での水漏れ発見時

水道局まで連絡してください。

修理費用の区分

▽配水管の分岐から各家庭の蛇口までの給水装置(メーターは除く)は、お客さま所有の財産で、その維持管理は、お客さまが行います。

▽道路上から水道メーター(共同住宅などは、親メーター)までの水漏れは、水道局が費用負担し修理します。ただし、人為的な破損、止水栓・ボックス取り替え費用は除きます。

▽水道メーターから蛇口までの水漏れは、最寄りの市指定工事業者へ申し込んでください(修理費は個人負担)。



水道の管理区分



児童手当・特例給付現況届は6月中に

問 子育て支援政策課

TEL 06-6992-1647

現況届は、6月分以降の手当を引き続き受ける要件(児童の監督や保護、生計同一など)を満たしているか確認するためのものです。現在手当を受給中の人は「児童手当・特例給付現況届」を6月末までに提出してください(公務員を除く対象者へ6月上旬に郵送します)。なお、新型コロナウイルス感染拡大防止のため、原則、郵送による受け付けとします。また、マイナンバーカードと専用のICカードリーダーなどを利用して電子申請が

できるようになりました。詳細は「ぴったリサービス」で検索してください。現況届を提出することによって6月分以降の手当を引き続き受給することができます。

※原則郵送

備 中学校修了前までの児童を養育している人で、まだ児童手当を申請していない場合は、早急に「児童手当認定請求書」で申請してください。申請した日の翌月分から支給となります。

「医療費のお知らせ」について

「医療費のお知らせ」(あなたの世帯の医療費)は国民健康保険に加入し、過去に医療機関などで受診した人に対して、年に6回、5月から翌年3月までの奇数月の月末に世帯主宛てに送付しています。医療機関等名・受診者名・日数・医療費などの総額・患者負担額などを記載していますので、受診状況を振り返り、今後の健康づくりに活用してください。記載内容に疑義がある場合は、**電話**で保険課まで問い合わせください。

なお、「医療費のお知らせ」(あなたの世帯の医療費)は確定申告の際に、医療費控除を受ける場合の添付書類として必要な「医療費控除の明細書」の代わりとして利用できます。翌年の確定申告において医療費控除を受ける予定がある人は、確定申告の時期まで大切に保管してください。

ただし、今年の11月および12月分の医療費控除については、「医療費のお知らせ」(あなたの世帯の医療費)の送付が翌年3月下旬となりますので、これまでどおり「医療費控除の明細書」が必要になります。なお、医療費控除に関する詳しいことは、税務署に直接問い合わせください。

送付時期		医療機関などで受診した月
令和2年	5月下旬	令和2年1月・2月
	7月下旬	令和2年3月・4月
	9月下旬	令和2年5月・6月
	11月下旬	令和2年7月・8月
令和3年	1月下旬	令和2年9月・10月
	3月下旬	令和2年11月・12月

注 受診した月が上記の場合であっても、医療機関などからの請求遅れなどにより、送付時期に間に合わないことがあります。

Q&A ~ よくある質問 ~

Q1. 令和2年の4月から国民健康保険に加入しましたが、送られてきた保険料の納入通知書の支払いが6月からになっています。4、5月分の支払いはないのですか。

A. 保険料は4月分から翌年3月分までの12カ月間にかかる金額を、6月から翌年3月までの10回に分けて納付していただきます。そのため、4、5月も保険料はかかりますが、納付は6月以降になります。

Q2. 既に会社の健康保険に加入していますが、令和2年度保険料の納入通知書が送られてきました。どうしたらいいですか。

A. 国民健康保険の喪失手続きができていない可能性があります。国民健康保険から他の健康保険に変更した場合は、国民健康保険の喪失手続きが必要です。喪失手続きは郵送で受け付けています。次のものを保険課宛てに郵送してください。

提①現在加入している健康保険の保険証の写し(コピー)、②国民健康保険の保険証の原本
喪失手続きの完了後、手続きをした月の翌月中旬に、現在の健康保険に加入するまでの保険料を計算し、納入通知書を送付します。

注5月末までに国民健康保険の喪失手続きをした人には、現在の健康保険に加入するまでの保険料を通知していますので、納付をお願いします。

Q3. 保険料を納期限までに支払わない場合は、どうなりますか。

A. 督促状や催告書を送付します。さらに滞納を続けると、有効期限の短い保険証になることがあります。

また、特別な事情がなく滞納を続けていると、預貯金などの財産の差し押さえに至る場合があります。速やかに保険収納課に相談してください。

Q4. 通知された保険料の支払いが困難な場合は、どうしたらいいですか。

A. 特別な事情がある場合、保険料の納付方法の相談ができます。保険収納課へ問い合わせください。

災害などに遭われたり、前年と比べて今年の収入が大きく減少する見込みであるなど、保険料の納付が困難となる特別な事情がある場合は、保険課へ申請することで保険料が減免される場合があります。なお、令和2年度の国民健康保険料の減免申請については、原則として郵便で受け付けを行います。**まずは必ず電話**で問い合わせください。

Q5. 新型コロナウイルス感染症の影響で所得が減少する見込みなのですが、減免してもらうことは可能ですか。

A. 新型コロナウイルス感染症の影響も含めて、所得が著しく減少した場合など、保険料の減免を希望する人は、**まずは必ず電話**で保険課まで相談してください。

なお、令和2年度の国民健康保険料の減免申請については、原則として郵便で受付を行います。

国民健康保険のお知らせ

保険料の金額や計算方法

問 保険課 TEL 06-6992-1545

保険料の納付の相談

問 保険収納課 TEL 06-6992-1537、1538

国民健康保険料の納付方法

①口座振替による納付

金融機関(ゆうちょ銀行を含む市委託契約先金融機関)の指定口座から毎月27日(土・日、祝日の場合は翌営業日)に引き落とされます。ただし、12月と2月は25日です。口座振替での納付は、安心・確実です。金融機関、郵便局、保険課窓口または保険収納課窓口で申し込みができます。

②自主納付

金融機関、郵便局およびコンビニでの納付

③Pay B(ペイビー)

納付書に印字されているバーコードを専用アプリで読み取ることで、納付者が指定した金融機関口座から即時に納付ができるスマホ決済サービスです。手数料は無料です。

④年金からの天引き(特別徴収)

▽年額18万円以上の年金を受給していること

▽国民健康保険の加入者が全て65歳以上75歳未満であること

▽介護保険料と国民健康保険料の合算額が年金受給額の2分の1を超えないこと

上記の条件全てにあてはまる人は原則として年金からの天引き(特別徴収)となります。

注 年金天引き(特別徴収)となる世帯の人で、過去の保険料を完納している場合は、口座振替による納付も選択することができます。

軽減判定所得基準の変更

国民健康保険施行令の一部改正により、国民健康保険料の軽減判定所得基準が改められました。これにより本市でも国民健康保険料軽減の所得判定基準を次のとおり変更しています。

①被保険者均等割額および世帯別平等割額を5割減額する場合

軽減判定所得の判定において被保険者などの数に乗ずべき金額を28万5千円に改めます。

②被保険者均等割額および世帯別平等割額を2割軽減する場合

軽減判定所得の判定において被保険者などの数に乗ずべき金額を52万円に改めます。

国民健康保険料における軽減判定基準の変更点

令和元年度		令和2年度	
7割	1世帯当たりの所得 ≤ 33万円	7割	1世帯当たりの所得 ≤ 33万円(従来どおり)
5割	1世帯当たりの所得 ≤ 33万円 + (28万円 × 被保険者数)	5割	1世帯当たりの所得 ≤ 33万円 + (28.5万円 × 被保険者数) (拡充)
2割	1世帯当たりの所得 ≤ 33万円 + (51万円 × 被保険者数)	2割	1世帯当たりの所得 ≤ 33万円 + (52万円 × 被保険者数) (拡充)

備 被保険者には国民健康保険から後期高齢者医療制度に移行した人で、国民健康保険の資格喪失以降も継続して同一世帯に属する人も含む。

市では、令和2年度個人市民税・府民税(以下「個人住民税」)の普通徴収

個人市民税・府民税の納税通知書

④ Mori_chikishinko@city-moriguchi-osaka.jp
 ③ FAX 06・6998・0345
 ② 郵送(T570-8666京阪本通2-15-5地域振興課)
 ① 各閲覧場所の回収ボックスへ投函
提出方法
 6月1日(月)～30日(火)
募集期間
 地域振興課、守口市情報コーナー、各コミュニティセンター、エナジーホール、市民体育館、図書館および市ホームページ
閲覧場所
 氏名、住所、連絡先を必ず記入
 新型コロナウイルス感染症の影響により、募集期間や閲覧場所の変更が生じる場合があります。詳しくは、市ホームページをご覧ください。
地域振興課
 TEL 06・6992・1516

分、公的年金からの特別徴収分の納税通知書を発送します。

個人市民税・府民税の課税(非課税・無収入)証明書の交付

普通徴収とは、納税義務者が金融機関などに出向き、個人住民税を納める方法です。公的年金からの特別徴収とは、年金保険者(日本年金機構など)が個人住民税を年金から直接徴収して市へ納める方法です。詳しくは問い合わせください。
問課税課市民税担当
 TEL 06・6992・1456
 6月3日(水)から令和2年度(前年中所得)の課税(非課税・無収入)証明書の交付を行います。
 平日午前9時～午後5時30分(毎週金曜日は午後8時まで、毎週日曜日は午後1時まで受付)
場 市役所1階証明書発行コーナー
料 1通300円
持 本人確認ができるもの(運転免許証やパスポートなどの顔写真があるものは1点。健康保険証や介護保険証などの顔写真がないものは2点)。本人以外の証明書を申請する場合には、代理人の本人確認ができるものおよび委任状。同居(守口市内)の親族の場合、委任状は不要
注 アルバイト・パートなどの少額の収入があり、個人市民税・府民税の申

告をしていない人は、当日証明書を交付できません。来庁前に問い合わせください。
 また、6月3日(水)からコンビニなどでも課税(非課税・無収入)証明書が発行可能となります。利用の際にはマイナンバーカードが必要です。
 個人市民税・府民税の納税通知書や証明書の発行について、確定申告の受付が延長されたことにより、確定申告の内容が反映されていない場合があります。その場合は税務署から市役所へ確定申告書が送られ次第、順次、個人市民税・府民税の決定・変更を送付します(証明書の交付・発行も反映後となります)。
問課税課市民税担当
 TEL 06・6992・1456

個人市民税・府民税の減免制度

生活保護を受けている人、災害に遭った人、失業中の人などは、一定基準により個人市民税・府民税の減免を受けることができます。詳しくは問い合わせください。
注 納期限後や納付後は受け付けできません。
問課税課市民税担当
 TEL 06・6992・1456

生活保護適正化情報ダイヤル

生活保護の不正受給などに関することや、本当に生活に困窮しているにも関わらず、市に相談していない人など市民の皆さんより寄せられた情報をもとに実態調査を行い、適正化に努めます。
 また、提供された情報は厳密に取り扱い、情報提供者の個人情報は厳守します。
 市民の皆さんのご理解・ご協力をお願いします。

問生活福祉課 **TEL**06-6992-1593 **✉**Mori_seikatuf@city-moriguchi-osaka.jp

専用電話番号 06-6998-7921 **受付時間** 平日9:00~17:30

次の情報をお待ちしています。

- ▽仕事をしているのに市に報告していない
- ▽財産があるのに生活保護費を受給している
- ▽世帯構成を偽って生活保護を受けている
- ▽生活保護受給者を安いアパートに住まわせて保護費を搾取するなど、貧困ビジネスの疑いがある
- ▽自身の処方薬を他人に譲渡している
- ▽本当に生活に困っているのに、市や民生委員に相談していない

お知らせ

守口市都市農業振興基本計画(案)のパブリックコメントを

実施

児童手当の振込日は6月8日

問子育て支援政策課 **TEL**06-6992-1647

令和2年2月分～5月分の児童手当を、6月8日(月)に振り込みます。転入などをしている人は、対象月が変わります。

ハチの巣に気をつけて

問環境対策課 **TEL**06-6992-1511

暑くなると、ハチの活動が盛んになります。むやみにハチの巣に近づかなければ攻撃されることはありませんが、巣が大きくなる前に駆除しましょう。
 市では、自身で駆除する市民のために防護帽の無料貸し出しや、駆除業者の紹介を行っていますので利用してください。詳しくは、市ホームページをご覧ください。

母子健康手帳交付

問あえる

母子健康手帳交付時には、保健師などの専門職による面談を行い、出産に向けて体調面、経済面や、育児サポートに関するサービスの説明・相談などを行っています。

場あえる

持マイナンバーカードまたは個人番号通知カードと本人確認書類

備妊婦健康診査受診券の交付、保健指導も実施

注本人確認書類とは官公署が発行した写真付きのもの(運転免許証など)なら1点、官公署が発行した写真のないもの(各種保険証・年金手帳など)なら2点。
 やむを得ない事情により来庁が困難な場合は、電話

愛の献血

問守口市献血推進協議会事務局(地域福祉課内)

TEL06-6992-1570

時6月14日(日)10:00~12:00、13:00~16:00

場カナディアンスクウェア



使用教科書展示会

問教育センター **TEL**06-6997-0703

市教育センターでは、令和3年度に使用される教科書の展示会を行います。気軽にご覧ください。

時6月4日(木)~7月9日(木)

9:00~17:30(土・日を除く)

場市役所6階教育センター、研修室604

TEL06-6995-7833

で相談してください。

5月1日から、窓口にて妊娠届出をした妊婦の人に、母子健康手帳と併せて不織布マスクを1人あたり50枚配布しています。



高齢者の皆さん、自宅でできる運動をしましょう

問高齢介護課

TEL06-6992-1610

高齢者の皆さんが、外出を控え自宅で「動かない」(生活が不活発な)状態が続くと、体や頭の働きが低下し、体の回復力や抵抗力が下がるため、感染症も重症化しやすい傾向にあります。

そのような状態を防ぐため、栄養バランスのとれた食事と、自宅でできる運動をしましょう。

また、ご当地体操であるカラコロ体操や、自宅でできるボール体操・リズム体操・タオル体操を市ホームページで公開したので、ご覧ください。



体操の動画はこちらから→



市民相談(6月分)

新型コロナウイルス感染拡大防止のため、中止となる場合があります。詳しくは、市ホームページをご覧ください。秘密厳守・無料

同一内容の相談は原則1回

場市役所1階市民相談室101・102

問広報広聴課

TEL06-6992-1353、1356

法律相談・・・相続・離婚・金銭や土地建物の賃借問題など

▼弁護士※予

(1人30分・先着14人)

毎週木曜日13:00~16:30

▼司法書士※予

(1人30分・先着8人)

第2・3・4火曜日13:00~15:00

登記相談・・・相続・売買・贈与などの登記

▼司法書士※予

(1人30分・先着4人)

第2水曜日13:00~15:00

税務相談・・・相続税・所得税・贈与税など

▼税理士※予

(1人30分・先着6人)

第2金曜日13:00~16:00

行政書士相談・・・成年後見・各種契約書の作成など

▼行政書士※予

(1人30分・先着6人)

第1火曜日13:00~16:00

不動産一般相談・・・賃貸借契約・不動産の活用など

▼宅地建物取引士※予

(1人30分・先着6人)

第1火曜日13:00~16:00

※予上記いずれも相談日の1週間前(休日の時は翌開庁日)13:00から電話受付

行政相談・・・国などの行政に対する要望や苦情など

▼行政相談委員予前日までに

第4火曜日10:00~12:00

固定資産税・都市計画税

住宅の敷地(住宅が建っている土地)に対して、課税標準額が次のように減額されます。

「200㎡までの部分」

固定資産税Ⅱ6分の1に減額

都市計画税Ⅱ3分の1に減額

「200㎡を超える部分(住宅床面積の10倍まで)」

固定資産税Ⅱ3分の1に減額

都市計画税Ⅱ3分の2に減額

注住宅を取り壊し、賦課期日(毎年1月1日)時点ですら地であるまたは、住宅以外(駐車場など)に利用すると、減額措置が適用されず税額が上昇することになります。

問課税課資産税担当

TEL06・6992・1474



市税は納期内に納めましょう

固定資産税・都市計画税(第1期分)、軽自動車税を納めていない人は至急納付してください。納期限までに納付がない場合、納付されるまでの期間に応じて延滞金が加算されます。

今月は、個人住民税の普通徴収分の

第1期分の納期限です。6月30日(火)までに近くの金融機関やコンビニなどで納付をお願いします。

納付できる資力があるにもかかわらず納付がない場合、財産(不動産・預金・給与など)に対し、差し押さえ・公売などを行うこととなりますので、必ず納期限内での納付をお願いします。

なお、病気や失業などの理由により納付が困難な場合は、納期限までに納税課まで連絡してください。

問納税課

TEL06・6992・1852~1854

4

市税の休日納付相談

平日、仕事などで忙しい人や、病気・失業などで市税を納付できない人は利用してください。

時6月28日(日)9:00~13:00

注電話相談をお願いします。

場問納税課

TEL06-6992-1852~1854

例月出納検査の結果

3月分例月出納検査は、4月23日に高瀬久美子、久保篤彦、立住雅彦の各監査委員によって行われ、正確であることが認められました。

問監査委員事務局

TEL06・6992・1795

しないさせない 就職差別

働くのは私、私自身を見てください

6月は就職差別撤廃月間です。「あなたのお父さんやお母さんの出身地はどこですか。家族の職業を言ってください。」「お父さん(お母さん)がいないようですが、どうされたのですか。」「尊敬する人物を言ってください。」「このようなことを就職の面接で、聞いたあるいは聞かれたことはありませんか。面接でこのような質問をすることは、本人の責任のない事項や本来自由であるべき事項で応募者を判断することになり、就職差別につながる恐れがあります。」

採用選考は、応募者の基本的な人権を尊重するとともに、応募者本人の適性・能力に基づき、その人の資質や長所を見いだすことを通じて行う必要があります。また、個人情報保護の観点から、応募者より提出された履歴書などの取り扱いに当たっては、個人の権利利益を侵害しないようにしなければなりません。

このために、大阪府では、本年も6月を「就職差別撤廃月間」と定め、さまざまな啓発事業を行います。応募者の基本的人権を尊重し、就職の機会均等を保障することの大切さについて、皆様のご理解をお願いします。

就職差別110番事業

▽月間の次の期間、電話による相談を受け付けます。

設置期間 月間中(閉庁日を除く)

午前10時~午後6時

TEL06・6210・9518

▽月間期間中、Eメールによる相談を受け付けます。

問fosei-g04@shbox.pref.osaka.lg.jp

問大阪府商工労働部雇用推進室

TEL06・6210・9518

問人権室

TEL06・6992・1512

ハローワークからのお知らせ

外国人雇用状況の届出について、在留カード番号の記載をご存じですか。

令和2年3月1日以降に、雇い入れ、離職をした外国人についての外国人雇用状況の届出において、在留カード番号の記載が必要となります。

詳しくはインターネットで「外国人雇用状況 在留カード番号」と検索してください。

問ハローワーク門真 事業所サービス企画部門

TEL06・6992・6831

問人権室

TEL06・6992・1512

消防用設備等点検アプリ

建物の関係者は、設置が義務付けられている消防用設備などについて点検し、その結果を所轄の消防署に報告することが義務付けられています。「消防用設備等点検アプリ」は点検から報告までの手助けをしてくれるアプリであり、小規模な宿泊施設、共同住宅、飲食店などに設置されることの多い次の設備に対応しています。

消防用設備

▽消火器

▽非常警報器具

▽誘導標識(蓄光式のものおよび電気エネルギーにより光を発するものを除く)

▽特定小規模施設用自動火災報知設備(受信機または中継器が設置されて

いなく、かつ自動試験機能を有するものに限る)



危険物安全週間

6月7日(日)~13日(土)

令和2年度危険物安全週間推進標語

「訓練で 確かな信頼 積み重ね」

消防本部では、毎年6月の第2週を「危険物安全週間」として危険物を取り

ゴキブリを駆除しよう

繁殖期の今が効果的

6月はゴキブリ駆除強化月間です。ゴキブリは病原菌の運搬やフンなどがアレルゲンとなる繁殖力の強い害虫です。繁殖期のこの時期に駆除することが効果的です。市では噴霧器を無料で貸し出していますので、利用してください。

駆除方法

▽潜んでいる場所に殺虫剤を噴射または、筆やハケなどで幅3~5cmの带状にぬりつける

▽よく見かける場所にゴキブリ用毒エサや粘着シートを仕掛ける

注各殺虫剤を使用する際には「使用上の注意」をよく読んで使用してください。

問環境対策課

TEL06・6992・1511

市民相談(6月分)

祝日、休日の受付・相談はありません。

女性のための悩み相談

(1人50分・先着3人)
毎月第1～第4火曜日13:00～16:00

予人権室に電話で

人権相談

▽毎週月・水・金曜日9:00～12:00

▽毎週木曜日13:00～16:00

場上記いずれも市役所5階相談室507

備当日直接

人権電話相談

毎月第2・4金曜日17:00～20:00

(1人30分)

問人権室

TEL06-6992-1512

生活不安や仕事の相談

平日9:00～17:30

場市役所7階くらしサポートセンター
守口

TEL0800-200-8011

進路選択などの相談

進路や奨学金のことなど

時6月5日・12日・19日・26日・

7月3日(金)14:00～18:00

場大日サービスコーナー(イオンモ
ール大日内)

問学校教育課

TEL06-6995-3151



消費生活センターだより
サクラサイト商法に注意してください

【事例1】
副業ランキング1位で「相談に乗ると報酬がもらえる」というサイトをネットで見つけた。サイトに登録すると、すぐに男性から「職場の人間関係の相談に乗ってくれたら30万円支払う」というメッセージが届いた。相談に乗った後、サイトから報酬を受け取るために必要と言われ、正会員登録料や手数料、システム解除費用などを次々に請求された。男性がその分も負担するということで10万円以上支払ったが、報酬を受け取ることはできなかった。

【事例2】
「メールのやり取りだけで高額収入の副業サイト」という広告メールが届いた。

いた。サイトに登録すると、男性から「現金化できるポイント500万円分贈る」とメッセージが届いた。サイトから「一定の文字を入力して男性に送れば、ポイントを受け取ることができると言われたので、男性やサイトとのメッセージ交換用のポイントを次々と購入し、7万円費やした。しかし、何度サイトの指示通りに文字を送ってもエラーになり、現金化できるポイントを受け取ることはできなかった。

【解説】
メールの相手はサイトが雇った「サクラ」で、消費者の報酬を得たいという気持ちを利用して、副業という言葉でサイトに誘導し、さまざまな名目で有料サービスを利用させ、支払いを続けさせる詐欺的な「サクラサイト」の可能性がります。しかし、サクラ行為の立証は難しく、一度支払ってしまったお金を取り戻すことは困難です。

インターネットの簡単なメールのやり取りでお金をもらえるという副業サイトの相談が後を絶ちません。セールストークをうのみにせず、登録する前にサイトの利用規約などをよく確認し、少しでもおかしい、わからないと思ったときは、登録しないようにしましょう。

トラブルにあった場合は、やり取りの内容や支払い記録などをできる限り保存し、消費生活センターに相談してください。

問消費生活センター相談専用電話
TEL06-6998-3600
時午前9時～午後4時30分(平日のみ)
消費者ホットライン(土・日、祝日相談)
TEL局番なし188
時午前10時～午後4時

福祉の総合相談

場①市役所7階守口市社会福祉協議会
②いきいきネット相談支援センター(藤田町4-20-1)
③各コミュニティセンター

時①平日午前9時～午後5時30分②平日午前10時～午後4時(左表の開催日時を除く)③平日(休館日を除く)左表のとおり)

備当日直接
問守口市社会福祉協議会
TEL06-6992-2715

毎月	場所	6月
第1木曜日	庭窪	4日
第2火曜日	北部	9日
第2木曜日	南部エリア	11日
第3火曜日	錦	16日
第3木曜日	東部エリア	18日
第4火曜日	八雲東	23日
毎月	場所	7月
第1木曜日	庭窪	2日

時すべて10:00～12:00

狂犬病予防注射と犬の登録

狂犬病予防注射(毎年1回)と犬の登録(犬の生涯に1回)は法律で義務付けられています。
狂犬病は、発病するとほぼ100%死亡する、極めて危険な感染症です。国内での狂犬病の発生を防止するには、予防注射と犬の登録を確実に行うことが必要です。

飼い犬の注射が済んでいない場合は、必ず6月30日(火)までに動物病院で注射を受けさせましょう。
備左表の委託動物病院では犬鑑札・注射済票を発行可(再交付・転入の手続きは不可)
問環境対策課
TEL06-6992-1511

市委託動物病院一覧

病院名	住所	電話(06)
岡部動物病院	八雲中町1-15-7	6906-5141
奥田動物病院	大枝北町10-4	6996-1965
きんだ動物病院	金田町6-21-17	6900-1011
京阪動物病院	金田町1-59-12	6900-1551
さわべ動物病院	南寺方南通2-4-21	6994-7220
大日いぬねこ病院	大日東町35-14	6904-5677
バーニー動物病院	馬場町1-4-16	6997-3612
まねき猫ホスピタル	八島町1-15コラウーペ八島1階	6998-3808
北里動物病院	菊水通2-4-16守口一号館	6926-9133
イオン動物病院大日	大日東町1-18イオンモール大日3F	4252-0231

合葬墓「虹の丘」の案内

1つのお墓に複数の人が入る合葬式のお墓です。管理は飯盛霊園組合が行います。故人の遺骨を埋蔵する「遺骨所持申込」と、生前中の「生前予約申込」の2つの申込区分があります。

問飯盛霊園組合管理課 TEL0743-78-1195

申込資格	資格1	関係市(守口・門真・大東・四條畷市)の市民、飯盛霊園の墓所使用者、死亡時に関係市の市民だった埋蔵予定者の遺骨所持者		
	資格2	その他		
使用区分と使用料(税込)	合葬	資格1	資格2	内容
		50,920円		埋蔵室に直接お骨だけを合葬します。(合葬後にお骨を取り出すことはできません)
	合葬 + 個別安置	101,840円	127,300円	お骨を骨つぼに入れたまま、安置棚に10年間安置した後で、埋蔵室に直接お骨だけを合葬します。(安置後に骨つぼと面会することはできません)
	合葬 + 記名	152,770円	203,690円	埋蔵室に直接お骨だけを合葬します。石の板に埋蔵する人の氏名と生年月日と死亡年月日、または家名などを刻字します。
合葬 + 個別安置 + 記名	203,690円	280,070円	お骨を骨つぼに入れたまま、安置棚に10年間安置した後で、埋蔵室に直接お骨だけを合葬します。石の板に埋蔵する人の氏名と生年月日と死亡年月日、または家名などを刻字します。	
申込	虹の丘パンフレットに同封の申請書に必要書類を添え、飯盛霊園組合に郵送または持参後日、使用料の納入通知書を郵送します。申込と使用料の納入は同時にできません。パンフレットは飯盛霊園組合事務所または市役所のコミュニティ推進課窓口で配布			
受付	9:00～17:30(土・日、祝日も受付可)			

新型コロナウイルス感染症拡大防止の

市民総合(特定)健康診査

市民保健センター
TEL 06・6992・2217

健康

健康
市民保健センター
TEL 06・6992・2217

健康
市民保健センター
TEL 06・6992・2217

健康
市民保健センター
TEL 06・6992・2217

守口市空家等対策協議会
市民委員の募集

守口市空家等対策協議会
市民委員の募集

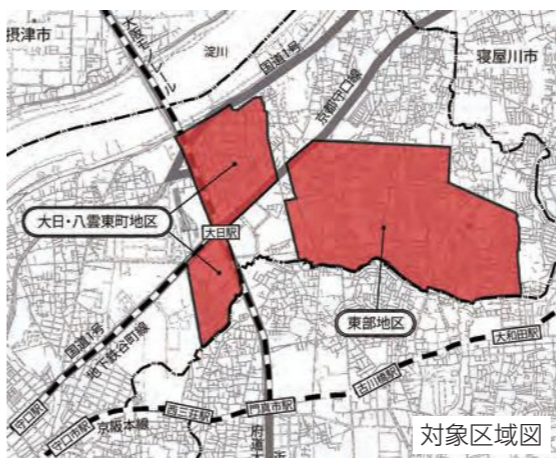

災害に強いまちづくりを
進めています

放置自転車の引き取りを
4月撤去分

放置自転車の引き取りを
4月撤去分



いきいき老人クラブ活動
「寺方元町ふれあいクラブ」



いきいき老人クラブ活動
「寺方元町ふれあいクラブ」

募集

守口市人権尊重の
まちづくり審議会委員募集

守口市人権尊重の
まちづくり審議会委員募集

麻しん風しん混合予防接種

麻しん風しん混合予防接種

咲かそうよ 笑顔の花を
歯磨きで

咲かそうよ 笑顔の花を
歯磨きで

6月は食育月間

6月は食育月間



災害に強いまちづくりを
進めています

放置自転車の引き取りを
4月撤去分

いきいき老人クラブ活動
「寺方元町ふれあいクラブ」

募集
守口市人権尊重の
まちづくり審議会委員募集

乳幼児健康診査・相談など

問 市民保健センター TEL 06-6992-2217

健診・相談など	とき		受付時間	場所
	6月	7月		
4カ月児健診	11日(木)	9日(木)	10:00~10:45	児童センター
	16日(火)	21日(火)	9:30~10:30	市民保健センター
	25日(木)	30日(木)	9:45~10:45	市役所
1歳6カ月児健診	4日・18日(木)	2日・16日(木)	13:00~14:00	市民保健センター
2歳児歯科健診	5日・19日(金)	3日・17日(金)		
3歳6カ月児健診	12日・26日(金)	10日・31日(金)		
乳児後期健康診査 (4カ月児健診において受診票を渡します)	通年		受診期間は 生後9カ月~ 1歳未満の間	府内委託医療機関

備 令和2年度は新型コロナウイルス感染拡大防止のため、開催日の変更・中止や、それに伴い案内を送付する対象者が予定と異なる場合があります。最新の情報は市ホームページをご覧ください。

4カ月児・1歳6カ月児・2歳児歯科・3歳6カ月児健診については、案内を送付します。

駐車場は有料です。駐車台数に限りがありますので、なるべく他の交通機関を利用してください。

注 2歳児歯科健診、3歳6カ月児健診時にフッ化物塗布実施。希望者は事前に歯磨きを済ませてください。

持 案内状、母子健康手帳、健康保険証、歯ブラシ(4カ月児健診は除く、フッ化物塗布時には必要)

健康相談

問 市民保健センター TEL 06-6993-2098

相談内容	相談日		受付時間
	6月	7月	
保健師による電話での健康相談	月~金(祝日を除く)		9:00~17:00

市民一般健康相談および歯科健康相談は当面の間、延期します。

大阪府守口保健所の各種相談など

内容	とき(祝日を除く)	費用	予約	連絡先
HIV検査(匿名可) 梅毒・クラミジアの同時検査可	原則、第2・第4月曜日 10:00~11:00	無料 (注1)	不要	地域保健課 TEL 06-6993-3132 TEL 06-6993-3133
肝炎ウイルス検査	原則、第2・第4月曜日 11:00~11:30		検査日前週の金曜日 までに要電話予約	
こころの健康相談	月~金曜日 9:00~17:45	無料	必要	
水質検査、検便検査	火曜日(月2回) 9:30~11:30	有料 (注2)	問い合わせください	衛生課 TEL 06-6993-3134

(注1) 有料の場合もあり (注2) 検査容器は保健所で用意

●休日応急診療所

場 大宮通1-13-7(市民保健センター内)

▽内科・小児科 TEL 06-6998-9970

土曜日……18:00~20:30

日・祝日…10:00~12:00、13:30~16:30

18:00~20:30

▽歯科 TEL 06-6998-9945

日・祝日…10:00~11:30、13:00~16:30

急患のつきは

●北河内夜間救急センター

場 枚方市禁野本町2-13-13

枚方市立保健センター 4階

▽小児科 TEL 072-840-7555

受付時間(毎日) 20:30~翌日5:30

備 診療は21:00~翌日6:00

注 全ての診察に健康保険証持参

往診は行っていません。

市民保健センター
TEL 06-6992-2217

蚊が媒介する感染症の予防対策

近年話題になってきているデング熱、ジカ熱、日本脳炎などは、それぞれデングウイルス、ジカウイルス、日本脳炎ウイルスなどに感染したヒトスジシマカやコガタアカイエカに刺されることで感染します。

症状

▽デング熱

高熱や頭痛、全身の筋肉痛や小さな発しんなどが出る場合があります。まれに出血症状が出現し、重症デングウイルス感染症になることがあります。

▽ジカ熱

多くは皮しんのみで、発熱は軽度か、見られないこともあります。妊婦が感染すると小頭症など先天性障がい発生の関連性が強く疑われています。

過度の心配は不要ですが、予防としてできるだけ蚊に刺されないようにすることが大切です。

▽日本脳炎

高熱・頭痛・嘔吐・意識障がいやけいれんなどを主徴とする急性脳炎で、感染者の100~千人に1人が脳炎を発症すると言われ、日本では年間で数人~10人程度の発症が報告されています。予防接種で予防できます。(定期接種対象年齢などは健康カレンダーで確認してください)

予防方法

屋外で行動する時は、蚊に刺されないように、次のような予防対策をとりましょう。

- ①長袖・長ズボンを着用する
 - ②素足でのサンダルは避ける
 - ③虫除け剤や蚊取り線香を使用する
 - ④白色など薄い色の服を着る
- また、幼虫発生源となる住宅周辺で水のたまっている場所(植木鉢の受け皿、バケツなど)を片付けましょう。

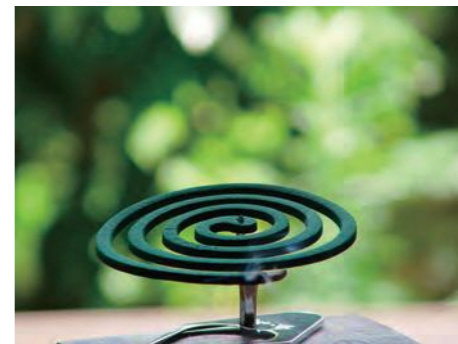

マダニに注意しましょう

春から夏にかけてマダニの活動が活発化します。野山などの草むらへ入る時には、マダニに刺されないよう注意が必要です。

野外にいる吸血性のマダニとして、大型のマダニ(1~4mm)、小型のツツガムシ(0.5~1mm)などが知られて

います。

これらのマダニに刺されても、痛みやかゆみなどを感じることはありませんが、病原体を保有しているものもあるため、重症熱性血小板減少症候群(SFTS)、日本紅斑熱、ツツガムシ病などの感染症にかかる恐れがあります。備 全てのダニが病原体を保有しているとは限りません。

マダニやツツガムシなどに刺された場合に、自身で取り除くと、頭の部分のみが残ってしまう可能性があります。自身で取り除かず、皮膚科や内科などの医療機関への受診をお願いします。

マダニに刺されないために

草むらなどに入る時は、袖口からダニが入り込むこともあるため、手首・足首などの袖口を絞ることができる長袖や長ズボンを着用し、できるだけ肌の露出をしないような服装にしましょう。ナイロン製の衣服は表面がツルツルしていてダニが付きにくくなる他、防虫剤なども効果的です。

野山などから帰った後は、すぐに入浴し、頭をしっかりと洗いましょう。

脱いだ服はナイロン袋などに入れ、すぐに洗濯しましょう。

もしマダニに刺された後、下表のような症状が出た場合には、念のため、医療機関を受診しましょう。受診の際には、ダニに刺されたら担当医師へ申し出てください。

マダニの潜伏期間と症状

	潜伏期間	症状
重症熱性血小板減少症候群(SFTS)	6日~14日	発熱、消化器症状、全身けん怠感など
日本紅斑熱	2日~8日	発熱、頭痛、全身けん怠感など
ツツガムシ病	5日~14日	発熱、ダニの刺し口、発しんなど

備 潜伏期間とは、ダニなどに刺されてから症状がでるまでの期間です。

遊認定こども園
びに来てね

場所(市立)	内容	とき(6月)	対象	定員	申込	電話番号(06)
あおぞら認定こども園	園庭開放 歯みがき指導	9日(火) 9:45~11:15	未就学児と保護者	先着20組程度	2週間前から前日まで 9:00~17:00受付	6992-1674
	年齢別交流	23日(火) 9:45~11:15				
	感触あそび	7月2日(木) 9:45~11:15				
外島認定こども園	園庭開放	9日(火) 9:45~11:15	未就学児と保護者	先着20組程度	2週間前から前日まで 9:00~17:00受付	6997-0484
室内あそび	25日(木) 9:45~11:15	6909-1122				
にじいろ認定こども園	紙あそび	4日(木) 9:45~11:15	未就学児と保護者	先着20組程度	2週間前から前日まで 9:00~17:00受付	6909-1122
	感触あそび	23日(火) 9:45~11:15				
場所(私立)	内容	とき(6月)	対象	定員	申込(6月)	電話番号(06)
らいこうじ学園	田中佑季の親子で楽しむバルーンショー	20日(土) 14:00	6カ月~5歳の子と保護者	先着30組	19日(金) 17:00まで	6902-3173 6902-3170
梶らいこうじ学園	親子リトミックあそび会	20日(土) ①14:00 ②14:45	①6カ月~2歳の子と保護者 ②3~5歳の子と保護者	各先着20組程度	17日(水) 17:00まで	6902-1160
寺内さくらこども園	さくらんぼ広場(園庭開放)	7月1日(水) 10:30~11:30	未就学児と保護者	なし	開催前日 17:00まで	6991-0497
	ポニーくらぶ(親子教室)	6日・20日(土) 10:30~11:30	1・2歳の子と保護者	先着20組	なし	6991-0497
北てらかた森のこども園	手づくりおもちゃを作ろう	17日(水) 10:00~11:00	未就学児と保護者	20組	なし	6998-7424
	園庭開放	毎週水曜日 10:00~11:00	未就学児と保護者	不要	なし	6998-7424
高瀬ひまわりこども園	サンキッズあそび広場	9日(火)、15日(月)、30日(火) 10:00~11:00	未就学児と保護者	先着5~8組程度	5日(金) 13:00~	6996-0301
	園庭開放	10日(水)、18日・25日(木) 10:00~11:00	未就学児と保護者	なし	なし	6996-0301

拠点施設の子育て支援

場所(私立)	内容	とき(6月)	対象	定員	申込(6月)	電話番号(06)
守口中央こども園	園庭開放	9日・16日・23日・30日(火) 9:00~12:00、12:30~14:30	未就学児と保護者	なし	不要	6901-0521
土居ひまわりこども園 地域子育て支援センター	ママと赤ちゃんのためのベビーマッサーJ 0歳からの習い事	18日(木) 10:00~11:00	0~3歳までの子と保護者	先着10組	5日(金) 13:30~14:30	6998-9090 Fineひまわり 保育園内
	子育て支援室開放	平日 10:00~15:00	未就学児と保護者 (家庭保育の人)	先着6組	園のホームページにて	
白鳩チルドレンセンター八雲中	八雲南町会館にて子育て講座 絵の具あそびをしよう 絵画・造形あそび	9日(火) 10:30~11:30	2歳~未就学児と保護者	10組	8日(月)まで	6909-0061
	八雲南町会館にて出張保育 「おはなしかい」	8日・15日・22日・29日(月) 10:00~10:30、10:40~11:10	0歳~未就学児と保護者	各5組	前日まで	
	「パピー」であそぼう(園庭開放)	4日・11日・18日・25日(木) 10:00~12:00	0歳~未就学児と保護者	なし	不要	
にしき認定こども園	子育て講座 「芝人形を作ろう」	18日(木) 10:00~11:00	未就学児と保護者	先着10組	受付中 10:00~17:00	6997-4008
	園庭(子育て支援室)開放	平日 10:30~15:30	未就学児と保護者	なし	10:00~17:00	
第2一乗寺学園	園庭(子育て支援室)開放	平日 9:00~12:00 13:00~16:00	未就学児と保護者	10組程度	不要	6901-2411

もいもいちびっ子

就学前の子どもたちの写真を募集!!

申・問広報広聴課 TEL06-6992-1353



さかもと そうた
坂本 奏大くん

平成28年1月4日生まれ
八雲西町
「わんぱくでもいい!
たくましく育つんだぞ!!」



おくむら あおね
奥村 碧音ちゃん

令和元年9月3日生まれ
金田町
「毎日すてきな笑顔を
ありがとう!これからの
成長がとっても楽し
み!!」



新型コロナウイルスの状況を勘案し、イベントについては適宜変更
する可能性があります。最新情報は市ホームページをご覧ください。

子育てカレンダー あえる・児童センター 6月

申要申込

月	火	水	木	金	土	日
1 	2	3	4	5 絵本の時間 ♥	6 モリグチお もちゃ病院	7
8 0歳の育ち とあそび 申(6カ月までの 子)	9 0歳の育ち とあそび 申(7~11カ月ま での子) 発育計測	10	11	12	13 0歳限定 パパとあそ ぼう申	14
15 絵本の時間 ♥	16 プレパパ レママ教室 ◆申	17 子育て講座 ~親子で楽 しむわらべうた・ 絵本~申	18 もりっこ広 場(庭窪コ ミュニティセン ター)	19 離乳食講習 会申	20 モリグチお もちゃ病院	21
22	23 0歳もりっ こひろば プレパパ レママ教室 ♥申	24 新聞紙であ そぼう申 6月生まれ の誕生会	25 絵本の時間 ♥ 絵本の時間 申	26 七夕飾りを 作ろう申	27	28
29 	30	7/1	7/2	7/3	7/4	7/5

あえる TEL06-6992-1033

場♥市役所3階 ◆市民保健センター
♣中部エリアコミュニティセンター

児童センター TEL06-6902-1006



もりぐち情報
アプリ

市ホームページ
⇒



詳しくは市ホームページまたはもりぐち情報アプリをご覧ください。

6/17 児童センター

子育て講座~親子で楽しむわらべうた・絵本~
お母さんのお膝でゆったり「わらべうた」の心
地よいリズムを感じながら、絵本を見たり、親
子でふれあったり、あそびを楽しみましょう。

時10:30~11:30
講岩出景子氏(野の花文庫)
定先着8人
申6月8日(月)10:00から
TEL06-6902-1006



6/24 あえる

新聞紙であそぼう
身近にある新聞紙を使って親子遊びのコミュ
ニケーションを深めよう。
時10:00~11:00

場中部エリアコミュニティ
センター
対2歳の子と保護者
定先着10組
申6月10日(水)から
TEL06-6992-1033



6/26 あえる

七夕飾りを作ろう
七夕は江戸時代から始まった文化といわれて
います。令和の時代はみんな何を願うのかな。

簡単に楽しく作れる七夕飾
りを一緒に作りましょう。
時10:00~11:00
場中部エリアコミュニティ
センター
対2歳から就学前までの子
と保護者
定先着10組
申6月12日(金)から
TEL06-6992-1033

備市内在住者のみ

Navigation

施設案内

エナジーホール(文化センター)
TEL 06・6992・1276

エナジー映画上映会「樹木希林を生きたる」



©NHK

樹木希林の最後の日々を追ったNHKの同名ドキュメンタリー番組に未公開映像を加えて再編集された作品。

歯に衣着せぬ物言いと周囲への細やかな心遣い、あふれでるユーモアで日本中から愛された彼女は、多忙な中でも日々の暮らしを大切に、人生なりゆきと語りながらも独自のスタイルを持っていた。そんな彼女の、なりゆき人生と心に響く言葉の数々から生きるヒントを学ぶ。

時 6月23日(火)①午前10時②午後2時
¥前売800円・当日1100円

ピアノリレーコンサート出演者募集

ピアノ演奏が大好きな人なら誰でも参加できます。クラシック、ポップス、演歌、オリジナルなど曲に制限はありません。

時 8月15日(土)午前10時開演
¥ 5分以内千円、12分以内2千円
申 6月15日(月)から受付。ホームページ上の申込用紙に必要事項を記入の上、ファクスカメールで送ってください。参加費は当日払い。
FAX 06・6992・1489
✉ moriguchi-bunka@shinko-sports.com



ハンドメイドワークショップVol.3 「紫陽花のハーバリウム」



大人気のハーバリウムを季節にぴったりの紫陽花や色とりどりの草花から選んで作ります。

時 6月21日(日)①午前11時②午後2時
¥千円
定 各12人

文化教室

文化教室の見学は随時できます。
▽バレエエクササイズ(女性のみ)
クラシックバレエの基礎を作るストレッチを行い、バレレッスンなどのバレエの基本動作を取り入れ、心も体もリフレッシュしませんか。
時 水曜日午前10時30分
講 吉井かおり氏

¥1クール(12回)1万2千円または1回1500円
▽ストリートダンス教室(ヒップホップ)
ダンスが初めての人でも楽しめるようにゆっくりと簡単に指導します。
時 対火曜日
▼入門クラス午後5時15分〜6時5分
年長から小学3年生まで
▼初中級クラス午後6時15分〜7時25分
小学校4年生以上
¥ 入門クラス月額6千円
初中級クラス月額7500円
備 無料体験あり

▽ヨガ&ウォーキング
ヨガの基本ポーズで正しい体の基礎を作り、脚・腰・背中をまっすぐ伸ばしきれいな姿勢でウォーキングをします。
時 毎週水曜日午前10時30分〜11時30分
¥1回1200円
月額6500円
1クール12回1万8千円
備 無料体験あり

▽陶芸教室

時 火曜・水曜クラス
各午後6時30分〜8時30分
¥ 月額7千円(粘土代500円別途)

▽箏曲教室
時 土曜日午後2時
¥ 月額7千円

講 中島警子氏(大阪音楽大学名誉教授)
備 親子コース、小中学生コースもあり
3千円

▽ジャズダンス教室(女性のみ・中学生以上)
時 月曜・水曜クラス
各午後7時〜8時20分

講 江里美幸氏(元宝塚歌劇団)
¥ 月額7千円

掲示板

2020年度国家公務員採用一般職試験(高卒者試験)
申込受付期間
原則インターネットでの受付で6月22日(月)〜7月1日(水)

第1次試験日
9月6日(日)

試験地

大阪市 他
受験資格など詳しくは、人事院ホームページ「国家公務員試験採用情報N.A.V.I」をご覧ください。

問 人事院近畿事務局試験第二係
TEL 06・4796・2191

Navigation

守口第1地域包括支援センター

TEL 06・6904・8900

音楽で心と身体をお元気に!
時 6月9日(火)午後1時30分

第23回大阪府介護支援専門員実務研修 受講試験

受験資格

医師、看護師、介護福祉士などの試験対象の国家資格などに基づく業務および相談援助業務のうち、施設などにおいて必置とされている相談援助業務に5年以上かつ900日以上の実務経験を有する者(国家資格などに基づく業務の場合は、資格登録日以降の実務経験で、5年以上かつ900日以上の実務経験を満たす必要があります)

試験要領(受験申込書)の配布

6月1日(月)〜29日(月)までに市高齢介護課、くすのき広域連合本部(市民保健センター内)、大日サービスコーナー、府保健所にて

申込期限

6月29日(月)まで(簡易書留による郵送のみ当日消印有効)

試験日

10月11日(日)午前10時

受験料

1万3800円(コンビニ払込手数料132円が別途必要)

問 府地域福祉推進財団(ファイナン財団) ケアマネ係

TEL 06・6763・8044

場 東部エリアコミュニティセンター2階会議室

講 浦谷和子氏(音楽療法士)

定 先着30人

持 飲み物

備 前日まで申込可

あなたの地域で何ができるか学ぼう、考えよう、実践しよう!〜コグニサイズで認知症予防〜(おっさんズ・グラウンドスクール第3回/全6回)

時 6月11日(木)午後1時30分
場 つどいの場「ヴィオラ」(大久保町4-18-3)

対 地域在住の60歳以上の男性

講 西岡氏(大阪国際大学准教授)

定 先着15人

持 上靴、タオル、飲み物

備 前日まで申込可

レク式体力チェック〜楽しく自身の体力を知ろう〜

時 ①1回目 6月18日(木)
②2回目 7月16日(木)

場 つどいの場「ヴィオラ」

講 西岡氏(大阪国際大学准教授)
高山氏(大阪国際大学講師)

定 先着20人

持 上靴、タオル、飲み物

備 前日まで申込可・2回とも参加できる人

コグニサイズで認知症予防!!

時 6月22日(月)午後1時30分

場 東部エリアコミュニティセンター東体育室

講 健康運動実践指導者 定 先着30人

持 上靴、タオル、飲み物

備 前日まで申込可、動きやすい服装でお越しください。

家族の会(交流会)

内 認知症などの家族の介護をしている皆さんと一緒に話をしませんか。介護をしている家族の交流会です。気軽に参加してください。

時 6月27日(土)午前10時
場 つどいの場「ヴィオラ」

守口第5地域包括支援センター

TEL 06・6992・1180

介護なんかうけるもんか講座「心も身体も開放!今日も明日も体操!!」

時 6月9日(火)午後2時

場 南部エリアコミュニティセンター

講 松山拓史氏(理学療法士)

備 前日まで申込可

ここからからだと脳の三位一体、認知症ケア講座「脳活性化プログラムを受けてみませんか?」

時 6月30日(火)午後2時

場 南部エリアコミュニティセンター

講 福田氏(作業療法士)

備 前日まで申込可

認知症カフェ

認知症カフェは認知症の人やその家族・認知症予防に興味がある地域住民、専門職などが集い、お茶を飲みながら手作業や悩み事相談、介護予防などを行う場です。一緒にひとときを過ごしませんか。詳しくは各認知症カフェへ問い合わせください。

認知症カフェ一覧

名称	場所	とき(6月)	定員	参加費	電話番号(06)
ヴィオラの会	つどいの場 ヴィオラ(大久保町4-18-3)	25日(木) 14:00~15:30	なし	100円	6902-3623
ラガール・カフェ	守口老人保健施設ラガール(大久保町3-30-15)	10日(水) 14:00~15:30	なし	100円	6900-1900
Bondカフェ	グリーンライフ守口(佐太中町6-17-34)	27日(土) 14:00~16:00	なし	無料	6901-1151
おれんじカフェかぼす	老人保健施設 長生苑(八雲中町3-12-3)	10日(水) 13:30~15:00	なし	無料	6908-7770
紅カフェ	有料老人ホーム鶴見緑地(南寺方東通1-1-31)	毎月第1木曜日 14:00~16:00	15人程度	100円~300円	6997-9009
街かどカフェ	ララ♪こあら(西郷通1-2-11)	毎月第1・3月曜日 14:00~16:30	各15人	300円	6916-7230

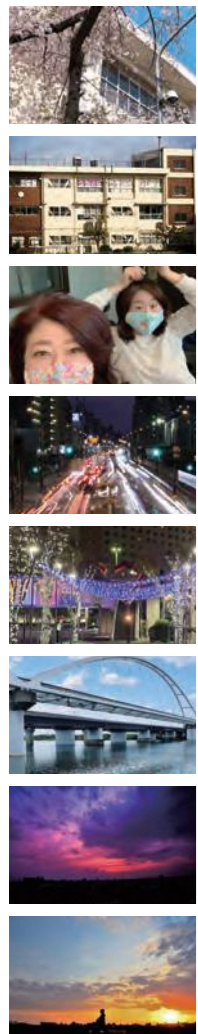

写真をつないでムービーに! みんなでつなぐもりスマイル

「おうちで過ごすみんなで1つの作品を作ろう」と題して、Instagram上で皆さんの過去の写真やおうちでの過ごし方、様子を募集し、72件の投稿で150以上の写真や動画が集まりました。

みんなでつなぐもりスマイルへの参加ありがとうございました。なお、出来上がったムービーは、InstagramおよびYouTubeで公開していますのでご覧ください。

問 広報広聴課 TEL 06-6992-1353

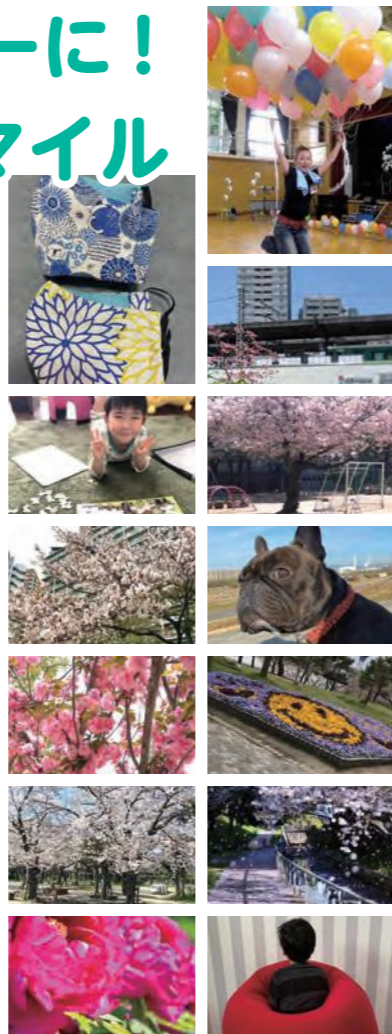

片足立ち!? 反復横跳び!? もり吉チャレンジ

新型コロナウイルス感染拡大防止のため、自宅で過ごす時間の退屈しのぎになればと、もり吉がいろいろなことに挑戦する動画をYouTubeで公開しています。

また、7月からはゆるキャラグランプリ2020の投票が始まるので、今後のもり吉の活躍に注目してください。



コロナに負けるな!! お家で遊ぼう 子育て世代包括支援センターあえる

緊急事態宣言を受け、講座・催しなどを中止としました。自宅にいる子育て中の皆さんに向けて、遊びのいろいろをYouTubeで発信しています。

第1弾は「紙遊び 作ってあそぼう!! ~ひらひら~」です。家にあるいらなくなった紙で簡単にできる遊びですので、お子さんと一緒に作って遊んでみてください。その他の遊びについても順次配信していきますので、YouTubeの市公式チャンネルをご覧ください。



4月の咲いた(最多) いいね!

Instagram アカウント moriguchi_smile

守口市にあるさまざまなスマイル(景色、人、モノなど)をハッシュタグもりスマイル(#もりスマイル)を付けて投稿してね。その中から、リポスト(シェア)させていただくこともあります。

#もりスマイル #守口市立図書館 #図書館 #本

あ と き が き

今月号のテーマである、新型コロナウイルス感染症と風水害。これからの季節は同時に備えておく必要があります。

特に、避難所は狭い場所に多くの人が集まるため、「三密」が起こりやすい場所です。防災リュックの中に、感染症予防グッズを入れておくのを忘れなく。

消毒

広報広聴課 前田

公益社 守口会館 守口市大町3-4-28

公益社 森小路会館 大阪市旭区今市2-22-7

公益社 ご葬儀相談センター [24時間・365日受付]

まずはお電話ください ☎ 0120-567-701

ご希望の方は左記へお電話ください (資料請求の受付は9時~17時) 200024

子どもたちの『人間力』を育てます

四條畷学園小学校は 体験からの学びを大切に 一人ひとりの個性をはぐみ ぬくもりのある教育で 澄んだ心の芽を伸ばします。

■課外授業「スクール」 バドミントンは全国レベルの実力、サッカー、野球、卓球に水泳、フリスビー、テニス、ラグビー、女子ソフトボール、コンピューターなど、好きだからこそ頑張れる。

■学校併設の「放課後教室」算数国語教室(塾)・漢字教室・水泳教室・音楽教室・英語音韻知覚訓練教室・伝統文化教室(華道・茶道)・ストリートダンス教室・囲碁教室・英会話教室・体操教室・そろばん教室・スポーツチャンバラ教室も学校内で習えるから便利で安心。

2021年度生 入試説明会

日程 9/5(土) 受付 9:10~

公開授業 ▶ 9:10~ 9:40 全学級公開

学校説明 ▶ 9:50~11:00 短大清風学園6階

・スリッパをご持参ください。

本校ホームページから 出願手続きをしてください。

願書受付 9/6(日)~9/23(水)

入学試験 10/2(金)

四條畷学園小学校 〒574-0001 大東市学園町6番45号

Tel.072-876-8585(直) 併設校 附属幼稚園・中学校・高等学校・短期大学・大学

Tel.072-876-1321(代表) ●メールアドレス info@ps.shijonawate-gakuen.ac.jp

Fax.072-876-4515 ●ホームページ「四條畷学園小学校」https://www.ps.shijonawate-gakuen.ac.jp/

広告のお問い合わせは、株式会社ホープ (TEL 092-716-1404) へ。広告内容に関する一切の責任は広告主へ帰属します。

広告のお問い合わせは、株式会社ホープ (TEL 092-716-1404) へ。広告内容に関する一切の責任は広告主へ帰属します。

感染症予防の徹底をお願いします

令和2年5月12日時点の情報です。

手洗い・咳エチケットが大切です

こまめに手洗いを行い、咳やくしゃみをするときはマスクの着用やティッシュ・ハンカチで口・鼻を覆いましょう。

3つの「密」を避けましょう

次の条件がそろう場所がクラスター(集団)発生のリスクが高いとされています。日ごろの生活の中で次の3つの「密」が重なる場を避けましょう。

①換気の悪い密閉空間

②多数が集まる密集場所

③間近で会話や発声をする密接場面

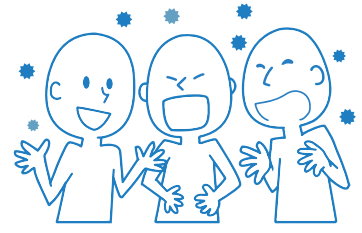
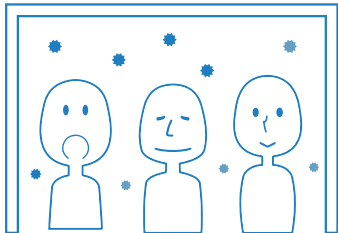

<広告>

パパ、ママも通っていた守ロスイミングに
わたしも行きたい!

夏休み短期水泳教室 ⊕ ジュニア1か月トライ教室

イトマンスイミング
スクールグループ MSS 守ロスイミングスクール TEL.06-6991-7171

<広告>

遺品整理 生前整理

私たちにお任せください!

【対応エリア】 大阪・奈良 女性スタッフ 在籍 お見積り無料 遺品整理士 在籍

経験豊かなプロの手で
スピーディに、丁寧に
対応いたします!

ネクストサポート ☎ 0120-511-880

〒571-0029 大阪府門真市打越町9-3
FAX.072-819-0070 営業時間/9:00~20:00 定休日/不定休 古物商許可番号 第622300155969号 遺品整理士認定番号 第IS06624号 株式会社ANJI

<https://n-support.com/>

広告のお問い合わせは、株式会社ホームページ(TEL 092-716-1404)へ。広告内容に関する一切の責任は広告主へ帰属します。