

◎広報まりぐち 3月号

平成28年(2016)3月1日
No.1434



国際交流にHi“タッチ”
ハイ!



「おしゃべり広場」に参加の皆さん

守口市の 国際交流

“守口で暮らす”を サポートします

～守口を感じ、学び楽しむ～

海外から日本(大阪)への外国人観光客の増加に伴い、守口市は移動に便利な立地であるため、外国人の宿泊者も増えてきているようです。

一方、日本語は難しいと言われていますが、熱心に勉強し守口市で暮らす外国の皆さんがおられます。そんな皆さんが住みやすい守口を目指して、市にはさまざまなサポートの「場」があります。

また、「にほんご教室」では、外国人が日本語を学ぶ手助けをするだけでなく、日本の地域社会の一員として生活を送ることができるようサポートし、交流を通じて相互理解を深めるきっかけ作りにもなっています。

実際利用されている皆さんを紹介しましょう。

市国際交流センター(以下「センター」という)では、1994年に「外国人のためのにほんご教室」を開設し、日常生活に必要な日本語の指導にあたっています。現在、「少人数レッスン」と「おしゃべり広場」を中心に12カ国にもおよぶ外国人が日本語を学んでいます。

コミュニケーションからはじめよう ～外国人のための にほんご教室～



アレッシオ・カンパネルさん
(イタリア)



守口市での生活は、とても刺激的で楽しいです。センターのおかげで、私の日本語はとても上達しています。

いつか日本でイタリア語を教えたいです。



須田リニさん
(インドネシア)



私は、日本人の夫と結婚し、守口市に住んでいます。センターを通じて大阪にたくさんの友達ができ、勉強の時は娘も一緒なので、頑張ることができます。



チュオン・コン・タンさん
(ベトナム)



私は実習生として守口市に来ました。来たばかりのころは何もわからなくて本当に大変でしたが、センターを通じて、日本語だけでなく日本文化もわかるようになりました。



マティンティン
馬婷婷さん
(中国)



私は日本語が全くわからず、上手になりたくて「にほんご教室」を利用しています。

センターは、日本語を勉強するだけでなく、色々な国の人と友達になれる所です。

将来の夢は日本の会社に勤めることです。

市国際交流センターはまさに “出会いの場”

たくさんの友達ができたと皆さん口をそろえて、笑顔で答えてくれました。

レッスンは面白く、ボランティアの先生から日本語だけでなく、日本文化・地理・歴史、守口市の生活についても色々教えてもらえ

るようです。優しく根気強いボランティアの先生が、皆さんをお待ちしています。



ジョーダン・ウィリアムソン
さん
(アメリカ)

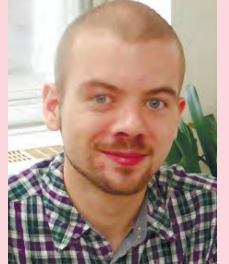

私は、日本の会社で翻訳の仕事をしたいと思い、「にほんご教室」を利用しています。センターは出会いの場です。

将来は日本に住み、働き続けたいです。

支えの源～守口市国際交流友の会～



文化部会
交流サロン～書道体験指導～

市国際交流センターを拠点に、市民の国際交流活動の支援や国際交流に関するさまざまな事業を実施しているほか、市国際交流協会や市の国際交流活動を積極的に協力・支援しています。これらの事業を市民レベルで推進するための母体となるボランティア組織が「市国際交流友の会」です。



現在、5つの部会が活動を展開しています。



ホームステイ部会
ホームステイ受け入れ
～友好都市中国中山市学生訪日団～



通訳部会
通訳勉強会～多文化セミナー～



片山芳子さん

私は、英語通訳ボランティアを始めて20年以上になります。これからもさまざまな違った言語・文化・考え方を学ぶことでさらに視野を広げ、微力ながら守口市の国際交流のお役に立てればと考えています。



事業サポート部会
野外イベント
～エンジョイ・アウトドア～



にほんご指導部会
～おしゃべり広場(毎週土曜日開催)～



渡辺美代子さん

日本語を単に教える学習パートナーとしてだけでなく、時には学習者の抱える仕事上の悩みや出産・育児など、日本で生活を送る上での生活サポーターとして学習者の気持ちに寄り添うときもあり、学習者の笑顔を励みに日々活動しています。



こうした事業を行うには、市民ボランティアの皆さんのご協力無くしては達成できるものではありません。今後とも国際交流事業の活動において、国籍や民族の異なる人々が、文化的な違いに気付き、理解し、そして認め合いながら暮らせる多文化共生が息づく街づくりをモットーに取り組んでまいります。

こうした事業を行うには、市民ボランティアの皆さんのご協力無くしては達成できるものではありません。今後とも国際交流事業の活動において、国籍や民族の異なる人々が、文化的な違いに気付き、理解し、そして認め合いながら暮らせる多文化共生が息づく街づくりをモットーに取り組んでまいります。



(公財)市国際交流協会事務局長
高田 實さん

場 京阪本通 2-14-13

注 建物は市教育センター・市国際交流センターとの複合施設(6階建)内

TEL 06-6998-3310

開館日・時間 火曜日～日曜日・祝日

▽9:00～18:00(2階)

▽9:00～22:00(3階)

注 月曜日、祝日の翌日、年末年始は休館

主な活動はセンター2階で実施しており、3階は貸し会議室(有料)でさまざまな人に利用されています。事務局は2階ですの、ぜひお立ち寄りください。

市や市国際交流協会 のさまざまな事業を通して、色々な文化背景を持つ人々との共生社会を進める一方、市国際交流友の会(ボランティア団体)をはじめとする市内の国際交流・協力団体と提携し、市に根付いた国際交流を展開しています。

**守口市
国際交流センター**



守口市内にある大阪国際大学。どのような国際交流活動があるのでしょうか。また国際交流を通じて、何を得ることができるのでしょうか。



大阪国際大学 大阪国際大学短期大学部・学長補佐 学長室長 国際交流センター長 伊藤省二さん

本学の役割としては3つの柱があります。

- ①地域に貢献できる人材育成
- ②グローバル(国際的)に飛び立てる人材育成
- ③スポーツを通じて学びを得る人材育成です。

また、大学名に「国際」と言葉が入っている通り、海外の協定校との連携強化(現在86校、100校を目指す)、海外留学プログラムを充実させています。

別世界に触れ、日本の良い所・悪い所に気付きながら、将来の自分像を膨らませてもらいたいと日々感じています。

海外留学生の受け入れも積極的に行い、守口キャンパス内での学生同士の交流を深め、小学校での国際理解プログラムへの協力なども行っています。

ここ守口キャンパスで学んだことや、体験したことを活かして豊かな未来設計を行い、そして国際交流を通じて、新しい自分に出会って欲しいと考えています。



いきいきとした留学生別科の皆さん。とても明るく上手な日本語で、「大阪最高！守口最高！大学最高！日本人は冷たいイメージでしたが、実際はとても優しく、留学して本当によかったと思っています。日本の皆さん、ありがとう」と三人とも声をそろえ、楽しそうに話してくれました。この大学で日本語・日本文化を学び、自分たちの夢を叶えようとしています。



ちよう ほせい 張 甫成さん (台湾)

正しい日本語を勉強し、日本で働きたいと思い留学しました。日本は、お寿司などの美味しい料理がたくさんあり大好きです。

日本の文化にも興味があります。台湾で日本の会社のことを勉強しました。ルールがたくさんあって厳しいと聞きましたが、やりがいがあると考え、日本をもっと知りたいと強く思っています。



パラズ トゥルハンさん (トルコ)

日本に留学したのは、漢字が大好きだからです。アニメ「ナルト」で「一期一会」という漢字に出会い興味を持ちました。漢字のことを自分で調べて面白さを感じ、日本語を勉強しています。

将来は、トルコで日本語を教える先生になりたいです。日本語がもっと上手になれば、日本語で日本文学も学びたいです。



グエン ティ ハン ガーさん (ベトナム)

日本はどこに行っても良いサービスを感じます。いつも笑顔で案内してくれます。将来は、ベトナムで日本に関わる仕事がしたいです。

そして、日本のビジネスマナーも学びたいです。日本では「ありがとう」「すみません」をよく言います。日本文化とベトナム文化の違いを感じました。

大学にはいろいろな国籍の人がおり、友達の輪が広がっています。

海外へチャレンジ

～変化を感じて～

- ・バリ島ホテルインターシップ(職業体験)研修(1ヵ月)
- ・カナダへ交換留学(8ヵ月)



国際コミュニケーション学部
国際コミュニケーション学科 4年 さいとう まこ 齋藤真子さん

一番の驚きは勉強量。自分が勉強したいことはトコトンやるということ。「大学を卒業しても、勉強していいんだ」と思ったそうです。日本では、新卒が就職に優遇される部分がありますが、カナダでは自分が目指すものができる、何歳でも勉強する環境があるといえます。

「バリ島のホテルインターンシップ研修では、日本とは違う接客のやり方を学び、お客様を自宅に招いた時のようにフレンドリー(親しみやすさ)に振る舞います。言葉や文化の違いを越えて臨機応変に対応しながらも、日々成長できました」

そのような経験から、外資系の府内ホテルに就職が決まっています。大学での学びを生かし、一つ夢を叶えました。

この先も、培った英語力や国際感覚を仕事に活かしグローバルに活躍したいと、さらなる夢を語ってくれた齋藤さんに、今後も期待しています。



OSAKA INTERNATIONAL UNIVERSITY
(大阪国際大学) 略 OIU 大学内

問 大阪国際大学・大阪国際大学短期大学部・国際交流センター・国際交流課
場 藤田町6-21-57
(京阪電車「大和田駅」より 徒歩8分)
TEL 06-6907-4306

備 市民向け講座「世界を知ろう！」を開催します。詳しくは29ページをご覧ください。この機会に国際交流について学んでみませんか。

守口市と大阪国際大学とのつながり

▽「市教委と当大学との連携協力に関する協定書」を締結(平成20年9月1日)

▽「市と当大学との包括連携に関する協定書」を締結(平成26年2月14日)

▽「大規模災害時等における協力体制に関する協定書」を締結(平成26年2月14日)

▽市指定避難場所

大阪国際大学・大阪国際大学短期大学部・国際交流センター・国際交流課主事
谷口勝浩さん



日本の教育では、多面的な評価を行ってくれる場面が少なく、まず失敗を恐れてしまう。できないと決めつけず、何事にもチャレンジするきっかけとしての、海外研修プログラムの大切さを感じています。

海外で異文化社会を経験することで、自尊心も増し、自分の将来目標を見つけることができ、柔軟性、企画力、主体性など社会人基礎力が約2割増加するデータも出ています。

国際交流を通じて自分自身の視野と可能性を広げてみてください。



守口市立寺方小学校 「ちがいを豊かさに」



守口市立寺方小学校では「ワールドクラス」を月1回放課後に開催しています。本校に在籍するいろいろな外国にルーツ(由来)がある児童たちの自尊心を高め、「ちがいを豊かさにする」教育活動の充実を行っています。

また、各学級においても「国際理解学習」を行い、外国の文化や言葉、歴史などを学び、互いに認め合う関係性を育成しています。



1年間のまとめ
これまで学んだ言葉や地図をまとめ、感想を書きました。



それぞれの国の絵本を読み、学校のみんなにおすすめしようと、「ワールドクラスからのおすすめ本」をまとめました。



あいさつカードを使って、あいさつの言葉を覚えました。
ゲームをしながらだと、みんな必死です！



各学年での国際理解学習



1年生 世界のジャンケン
5カ国のジャンケンをして楽しみました。



2年生 フィリピンの遊び
保護者に来ていただき、言葉や歌、遊びを教してもらいました。



3年生 韓国・朝鮮の楽器体験
4つの代表的な楽器を使って「サムルノリ」の演奏をしました。



4年生 トラの張り子
韓国・朝鮮のトラのお話を読んで、自分なりのトラを作りました。



5年生 中国の切り絵
中国語では「剪紙(ジェンジー)」といいます。お祝いの時に飾られます。



6年生 世界の遊び
フィリピンの「ティニクリン(竹を使った遊び)」や、中国ゴマを回して遊びました。

こんなに便利
確定申告書等
作成コーナー

国税庁ホームページ「確定申告書等作成コーナー」を利用すると、こんな利点があります。

▽混雑する確定申告会場で長時間お待ちいただくことがありません。

▽画面の案内に従い、金額などを入力すると税額などが自動的に計算されるため、正しい申告書などを作成できます。

▽作成した申告書などは、印刷して添付書類とともに郵送で提出できます。

また、給与所得者または公的年金所得者向けに、見やすさ・分かりやすさを重視した申告書作成画面を新設しました。ぜひ利用してください。

専門真稅務署

TEL 06・6909・0181



個人市民税・府民税
申告は
3月15日(火)まで

平成28年1月1日現在、市内在住者は個人住民税の申告が必要です。

注 稅務署へ確定申告書を提出する人や勤務先で年末調整をした人(給与以外の所得がない場合は不要)

年金受給者は、確定申告や個人住民税の申告が必要となる場合がありますので、課税課・市民税係へ問い合わせください。

また、平成27年中無収入の人、収入があっても個人住民税が非課税となる人は申告不要ですが、課税証明書が必要な場合や国民健康保険、保育・幼稚園利用料算定などの手続きで申告が必要な場合は、個人住民税の申告書を提出してください。

申告受付日・会場

▽3月15日(火)まで(土・日を除く)午前9時30分～午後5時・中央公民館4階

注 月曜日は午後4時まで

▽申告会場での受付終了後、午後5時30分・課税課・市民税係窓口

▽臨時休日受付 3月13日(日)午前10時～午後3時・中央公民館4階

郵送でも申告可能

申告書に必要な事項を記入し、収入および所得控除を証明する資料を同封の上、送付してください。

持 印かん、個人住民税の申告書、収入を証明する書類(給与や公的年金などの源泉徴収票や収入内訳書など)、所得控除を証明する書類(社会保険料の支払証明や、生命保険料などの控除証明書、医療費の明細・領収書など)

備 昨年に個人住民税の申告をしている人には、あらかじめ申告書を送付しています。新たに個人住民税の申告書が必要な人は、連絡してください。

注 所得税の確定申告や還付申告は、稅務署での受け付けとなり、市役所では受け付けしません。

提・問 課税課・市民税係

(TEL) 570-8666

TEL 06・6992・1456 京阪本通2-2-15

平成28年度
固定資産課税台帳の
閲覧、縦覧帳簿の縦覧

固定資産課税台帳の閲覧

対 納税義務者、納税義務者の納税管理人または納税義務者の委任状を持つ代理人や、借地借家人などの関係者

期間 4月1日(金)から

(土・日・祝日は除く)

時 午前9時～午後5時30分

場 市役所1号別館2階

課税課(①番窓口)

手数料 無料

注 縦覧期間以外は有料

持 本人確認書類(運転免許証、健康保険証、前年度の納税通知書など)

備 新年度の納税通知書に添付の「課税明細書」でも課税内容が確認可。借地借家人などの関係者は、本人確認書類と併せて、その権利を証する書類(賃貸借契約書の写しなど)

縦覧帳簿の縦覧

縦覧とは、市内に土地または家屋を所有する固定資産税の納税義務者が、自己の土地または家屋の価格とほかの土地または家屋の価格を比較す

ることを通じて、価格が適正であるかどうかを確認する制度です。

対 納税義務者、納税義務者の納税管理人または納税義務者の委任状を持つ代理人など

期間 4月1日(金)～5月31日(火)(土・日・祝日は除く)

時 午前9時～午後5時30分

場 市役所1号別館2階

課税課(①番窓口)

持 本人確認書類(運転免許証、健康保険証、前年度の納税通知書など)

手数料 無料

問 課税課・土地係・家屋係

TEL 06・6992・1474



近畿運輸局 大阪運輸支局からのお知らせ

年度末にあたる3月は自動車の登録手続きが最も集中します。

3月下旬は登録窓口が大変混雑し、手続きに時間がかかることが予想されますので、比較的空いている中旬までに済ませてください。

自動車の登録手続きは、自動車の使用の本拠の位置を管轄する運輸支局、事務所で行うことになっていきます。

登録手続き案内

▽大阪運輸支局

TEL 050・5540・2058

▽なにわ自動車検査登録事務所

TEL 050・5540・2059

▽和泉自動車検査登録事務所

TEL 050・5540・2060

備 自動音声案内で24時間利用できます。なお、自動音声内で対応できない場合は、最終的にオペレーターが対応します(開庁日の午前8時30分〜午後5時15分)。

ご存じですか 固定資産税・都市計画税

新築住宅に対する減額

一定の要件を備えた新築住宅に対して税額を減額する制度が設けられており、課税されることとなった年度から3年度分(3階建以上の耐火・準耐火住宅は5年度分)に限り、1戸あたり120㎡までの居住部分に相当する固定資産税額(家屋分の2分の1が軽減されています(認定長期優良住宅は5年度分)・3階建以上の耐火・準耐火建築物の場合は7年度分)。

例えば、平成23年に新築され平成24年度から課税されることとなった2階建木造住宅の固定資産税が、平成27年度から急に高くなった場合は、平成24年度〜26年度(3年度分)は固定資産税額の2分の1の減額が適用され税額が抑えられていたものが、新築住宅に対する減額の適用期間が終了し、本来の税額に戻ったことがその理由です。

問 課税課・土地係・家屋係

TEL 06・6992・1474

滞納徴収強化月間

市では、3月〜5月を「滞納徴収強化月間」と定め、市税滞納者に対して夜間や休日に電話での催告や、訪問徴収の実施を強化します。

市に連絡せず長期に滞納すると、やむなく差し押さえやその物件の公売などの滞納処分を行うこととなりますので、早急に納税課まで連絡してください。

また、市は大阪府域地方税徴収機構に参加しています。引継ぎを送付しても、完納に至らなかった事案などは、同機構において府と市職員が共同し、より積極的な滞納整理を行うこととなります。

市税収入の確保に向け、市民の皆さんのご理解・ご協力をお願いします。

問 納税課

TEL 06・6992・1852

〜1854



原付などの 廃車はお早めに

4月1日現在、原動機付自転車、軽自動車、小型特殊自動車、二輪の小型自動車の所有者または使用者に、軽自動車税が課税されます。

これらの車などを人に譲ったり、市外に住居変更したり、盗難・廃車などで使用できなくなった時は、3月31日(木)までに廃車などの手続きを済ませてください(下表)。

問 課税課・税政係

TEL 06・6992・1458

納税には便利な □座振替を

個人市民税・府民税(普通徴収分)、固定資産税・都市計画税、軽自動車税の納付には、便利な口座振替をぜひ利用してください。なお、平成28年度分口座振替の申し込みや変更は、3月31日(木)までに納税課または市内金融機関などで申し込んでください。

すでに利用している人は、自動継続されます。



問 納税課 TEL 06-6992-1851

車種	原動機付自転車 (125cc以下) 小型特殊自動車	軽自動車 (軽三輪・軽四輪)	軽二輪 (126cc~250cc) 二輪の小型自動車 (251cc以上)
問い合わせ先	課税課・税政係 TEL 06-6992-1458	軽自動車検査協会 大阪主管事務所・高槻支所 高槻市大塚町4-20-1 TEL 050-3816-1841	近畿運輸局 大阪運輸支局 寝屋川市高宮栄町12-1 TEL 050-5540-2058
廃車時に必要なもの	・ナンバープレート ・原動機付自転車申告済証 ・印かん ・本人確認書類(運転免許証、健康保険証など) 上記へ問い合わせください		

▽退職などで職場の健康保険を脱退したとき
▽就職などで職場の健康保険に加入したとき
14日以内に届出をしなかった場合、その間の医療費は、

**国民健康保険
加入・脱退の手続きは
14日以内に**

次の事由に該当する人は、国民健康保険に加入または脱退の届出を、14日以内に保険課まで届け出てください。

**市税の夜間・休日
納付相談**

平日、仕事などで忙しい人や、病気・失業などで市税を納付できない人は利用してください。

夜間 3月24日(木) 19:30まで
休日 3月27日(日) 10:00~15:00



場 納税課 (市役所 1号別館 2階)
TEL 06-6992-1852~1854

注 来庁時は、夜間休日出入口(正面玄関側)を利用してください。

車で来庁した人を対象に、相談時間帯のみ臨時駐車場を夜間休日出入口(正面玄関側)の前に設置していますが、駐車台数に限りがありますので、ご協力をお願いします。

問 保険課
TEL 06・6992・1532、1545、1625

原則として全額自己負担(10割)となります。保険料は届け出た日からではなく、退職日の翌日からさかのぼって納めることとなります。
注 職場の健康保険に加入後に、国民健康保険証を使うと、後日、市に医療費を返還することになります。また、脱退の届出をするまで、保険料の請求は続きます。

**国民健康保険料を
滞納すると**

▽期限までに納付がない場合は、督促状が發送されます。それに伴い督促手数料が発生するほか、延滞日数に応じて延滞金も加算されます。
▽通常の保険証に代わり、有効期限の短い「短期被保険者証」が交付されます。
▽さらに長期にわたり納付相談などが無い場合は、保険証を返還することで、医療費を全額負担する「資格証明書」を交付する場合があります。



▽財産の差押えなどの法的措置を行う場合があります。現在、納期限までに納付している人との公平性・公正性を保つため、法令に基づき、差押え処分をより一層強化しています。
保険料の滞納がある場合は、早めに相談してください。
問 保険収納課
TEL 06・6992・1538

**国民健康保険料
夜間・休日納付相談**

平日や昼間、仕事などで忙しい人は利用してください。

夜間 3月22日(火)・24日(木)・25日(金)いずれも 19:30まで
休日 3月27日(日) 10:00~15:00



場 保険収納課、保険課 (市役所本館 1階)
TEL 06-6992-1538、1532、1545

注 来庁時は、夜間休日受付出入口(正面玄関側)を利用してください。

車で来庁した人を対象に、相談時間帯のみ臨時駐車場を夜間休日受付出入口(正面玄関側)の前に設置していますが、駐車台数に限りがありますので、ご協力をお願いします。

入院時の食事代が変更
4月1日(金)から、入院時の市民税課税世帯の食事代が、1食あたり260円から360円に変更されます。ただし、市民税課税世帯であっても、国が指定する難病や小児慢性特定疾病の患者などは変更しません。また、市民税非課税世帯も同様に、変更しません。
詳しくは、**下表**で確認ください。
問 保険課・給付係
TEL 06・6992・1545

	3月31日(木)まで	4月1日(金)から
市民税課税世帯		1食360円
市民税課税世帯のうち、国が指定する難病、小児慢性特定疾病の患者など	1食260円	1食260円(変更なし)
市民税非課税世帯(90日までの入院)		1食210円
市民税非課税世帯(90日を超える入院)		1食160円
市民税非課税世帯のうち、低所得I(※)に該当する世帯		1食100円

(※)国民健康保険：世帯における世帯主および70歳以上の国民健康保険加入者全員の所得がいずれも0円である世帯
後期高齢者医療制度：世帯における世帯員全員の所得がいずれも0円である世帯

還付金詐欺に注意

市民の皆さんに対し、保険課職員を名乗る者から「還付金が発生している」とコンビニなどのATMに誘導し、預金を引き出そうとする電話が頻発しています。

市では、還付金などの手続きで市民の皆さんに直接電話をかけたがり、ATMの操作をお願いすることは絶対にありません。

こういった不審な電話があった場合は、絶対に手続きに応じないようお願いします。

問 保険課・給付係

TEL 06・6992・1545

守口市無料職業紹介所の活用を

市内在住の生活困窮者や、生活困窮の恐れがある人は「守口市無料職業紹介所」を利用してください。

就職活動で困っているなら…

ぜひ求職登録してください。仕事の紹介だけでなく、次のサービスが提供可能です。

▽職場体験

▽個別求人開拓

▽市内の貼り紙求人や求人情

報・広告の情報提供

▽履歴書の書き方

▽面接トレーニング など

事業者の皆さんも…

地元人材の就労機会を提供してください。地域の事業所の人材確保の課題を、地域人材のマッチングで解決します。

申 問 くらしサポートセンター 守口

TEL 0800・200・801

1

備 開所日時 11月曜日～金曜日

午前9時～午後5時30分

(祝日・年末年始を除く)

平成27年度 第10回 市民公開講座基調講演

団塊の世代が75歳以上となる平成37年(2025年)を目処に、住まい・医療・介護・予防・生活支援が一体的に提供される地域の包括的な支援・サービス提供体制である「地域包括ケアシステム」の構築に向け、市民公開講座を開講します。

申し込み不要ですので、ぜひ参加してください。

時 3月18日(金)午後2時

場 エナジーホール

内 「地域包括ケアシステム」

生活支援サービスについて

講 関西大学人間健康学部教授 黒田研二氏

問 高齢介護課

TEL 06・6992・1610

問 守口市医師会

TEL 06・6992・6786

老人クラブ会員大募集！ いきいきマイライフ！

老人クラブとは

現在、市内に市老人クラブ連合会に所属する12の単位老人クラブがあり、約8千人の会員が入会しています。

市老人クラブ連合会、単位老人クラブでは、趣味やスポーツなど、さまざまな活動を行っています。

老人クラブの魅力

▽同世代の新しい仲間ができます。

▽健康の維持・増進につながります。

▽心の安らぎ、充実感が得られます。

▽今までの仕事や趣味などの経験を生かす機会が増えます。

▽社会活動への参画と貢献ができます。

老人クラブで活動しませんか

▽楽しい活動で、充実した自分を再発見！

▽暮らしに彩りを添えて、心豊かな生活を！

対 おおむね60歳以上

申 近隣の単位老人クラブ、市老人クラブ連合会事務局

単位老人クラブ	活動内容
生きがいづくり 楽しい趣味・文化活動 が盛りだくさん	囲碁・将棋 カラオケ、観劇会
健康づくり スポーツの輪で いきいき健康に	グラウンドゴルフ ボウリング ウォーキング
仲間づくり 同世代の 連帯・支え合い	友愛訪問、日帰り旅行、サロン活動
地域づくり ボランティア活動の 支援	地域清掃 子ども見守り隊

市老人クラブ連合会	事業内容
▽老人クラブ大会(会員の米寿、白寿、金婚祝い)	
▽グラウンドゴルフ大会(年2回)、	
ペタンク大会、ボウリング大会	
▽ゴルフコンペ(年2回)、健康ウォークラリー、	
体力測定会	
▽女性文化祭、カラオケ大会	
▽囲碁将棋大会(年2回)、観劇会	

備 市内の商店街や商店で会員証を提示すれば、割引などを受けられる制度を実施中です。

問 市老人クラブ連合会事務局
(菊水老人福祉センター内、
菊水通2-5-7)
TEL 06・6992・7634



市長杯ボウリング大会
門真日活ボウル



市長杯ペタンク大会
大枝公園

善意

善意が寄せられ
ました。
厚くお礼申し上げます。



【社会福祉のために】

大阪シティ信用金庫、守口遊技業組合、シホー愛の募金者一同、村上勝、なみはやネットワーク、JA北河内女性会守口支部

(順不同・敬称略)

3月は「自殺対策強化月間」

自殺によって、全国で年間約2万5千人、大阪府でも約1千400人が亡くなっています。自殺は、さまざまな要因が複雑に関係して、その多くが「追い込まれた末の死」であり「防げることができる社会的な問題」です。

さまざまな悩みを抱えている人は、一人で悩まず、専門の相談機関に相談してください。

また、身近な人の悩みに気づいたら、温かく寄り添いながら悩みに耳を傾け、専門家への相談をすすめ、じっくりと見守りましょう。

電話相談

○こころの健康相談統一ダイヤル

時 3月1日(火)午前9時30分

～31日(木)午後5時

TEL 0570・064・556

※(全国共通ナビダイヤル)

備 24時間体制で受付

注 一部のIP電話などからは

接続できません。

○関西ののちの電話

TEL 06・6309・1121

備 24時間365日受付

○大阪自殺防止センター

時 金曜日午後1時～

日曜日午後10時

TEL 06・6260・4343

○こころの救急箱

時 月曜日午後8時～

火曜日午前3時

TEL 06・6942・9090

○大阪府こころの健康総合センター(こころの電話相談)

時 平日午前9時30分～

午後5時

TEL 06・6607・8814

40歳未満対象の若者専用電話相談

○わかぼちダイヤル(わかものハートぼちぼちダイヤル)

時 水曜日午前9時30分～

午後5時

TEL 06・6607・8814

通話料無料の電話相談

○自殺予防ののちの電話

時 毎月10日午前8時～

翌日午前8時

TEL 0120・738・556

借金の返済に困ったら

○大阪府債務整理サポートプラザ(借金の悩み相談室)

時 平日午前9時～午後6時

備 受付は午後5時30分まで

TEL 06・6210・9512

守口市の自殺予防対策窓口

○市民保健センター

時 平日午前9時～

午後5時30分

TEL 06・6992・2217

○守口保健所の精神保健福祉相談

時 平日午前9時～

午後5時45分

TEL 06・6993・3133

自死遺族相談予約制

大切な人を自死(自殺)で亡くした人のために、来所相談を実施しています。

○大阪府こころの健康総合センター(予約制)

時 平日午前9時～

午後5時45分

注 電話の際に「自死遺族相談」と伝えてください。

TEL 06・6691・2818

不眠が続くことはいませんか?

▽疲れているのに眠れない日
▽2週間以上続いている
▽食欲がなく体重が減っている

▽だるくて意欲がわかない

▽原因不明の体調不良が続く
これは「うつ病」の症状かもしれません。睡眠と食欲という生きていく基本が損なわれると、体調がどんどん悪くなり、気力や頑張りで克服するのは困難です。

専門の相談機関が医療機関に相談してください。

詳しくは「こころの耳」ホームページをご覧ください。

HP <http://kokoro.mhlw.go.jp/>

問 市民保健センター
TEL 06・6992・2217



さまざまな相談機関の情報へアクセスできます。

BCG予防接種

時 3月23日(水)

午後1時30分～2時30分

(診察は午後2時から)

場 市民保健センター

対 生後1歳に至る(1歳の誕生日の前日)までの乳児

備 標準的な接種時期(生後5カ月～8カ月の間に接種することをお勧めします。)

持 母子健康手帳

注 ほかの予防接種を接種途中の人は、かかりつけ医に相談してください。

問 市民保健センター

TEL 06・6992・2217

予防接種を受けることが不
適当な状態にある場合は、接
種を受けられないことがあり
ます。

妊娠・出産・育児を
楽しもう!
～プレパパ&
プレママ
教室日曜版～



内 赤ちゃんのおふろの実習やパパの妊婦体験、妊婦歯科健診など

時 3月27日(日) 9:45～10:00受付

場 市民保健センター

対 パパと妊娠中のママ

定 先着20組

持 母子健康手帳

申・問 3月25日(金)までに市民保健センター

TEL 06-6992-2217

注 運動しやすい服装で参加

平成27年度 高齢者
肺炎球菌予防接種

高齢者肺炎球菌予防接種の
接種期限は**3月31日(木)**です。
対象者は忘れずに接種して
ください。

対表1

場市内委託医療機関および門
真、寝屋川、大東、四條畷市
の委託医療機関

接種期限 3月31日(木)

接種回数 1回

¥2千円

対表2

対象者のうち生活保護世帯
の人は、本人負担額を全額免
除します。接種前に必ず「無
料接種券」の発行手続きを、
市民保健センターまたは生活
福祉課で行ってください。

注▽市民税非課税世帯に属す
る人の全額免除はありません。

▽過去に肺炎球菌予防接種
を接種済みの方は接種不可。
再接種をすると、高確率で
副反応が発症します。

▽接種後、痛みや熱を伴っ
てはれるなど気になる症状
が出た場合は、接種した医
療機関に相談してください。

表1

①	昭和25年4月2日～昭和26年4月1日生の人
	昭和20年4月2日～昭和21年4月1日生の人
	昭和15年4月2日～昭和16年4月1日生の人
	昭和10年4月2日～昭和11年4月1日生の人
	昭和5年4月2日～昭和6年4月1日生の人
	大正14年4月2日～大正15年4月1日生の人
	大正9年4月2日～大正10年4月1日生の人
②	大正4年4月2日～大正5年4月1日生の人
	満60歳以上65歳未満で、心臓、じん臓、もしくは呼吸器の機能またはヒト免疫不全ウイルスによる免疫機能障害のいずれかで、身体障害者手帳1級もしくは1級相当の人

注①または②に該当し、かつ過去に肺炎球菌ワクチンを接種したことがない人に限る。

表2

対象者	必要書類
表1の①に該当する人	健康保険証など (年齢確認のため)
表1の②に該当する人	身体障害者手帳の写し または診断書
上記該当者のうち 生活保護世帯の人	上記の書類に加えて 「無料接種券」

問 市民保健センター
06・6992・2217

乳幼児健康診査・相談など

問 市民保健センター TEL 06-6992-2217

名称	とき(3月)	受付時間	場所
4ヵ月児健診	10日(木)	9:30～10:30	東部公民館
	15日(火)		市民保健センター
	24日(木)		庭窪公民館
1歳6ヵ月児健診	17日(木)	13:00～14:00	市民保健センター
2歳児歯科健診	18日(金)		
3歳6ヵ月児健診	11日(金)・25日(金)		
離乳食講習会(前期)	16日(水)		
育児相談	9日(水)		
乳児後期健康診査 (受診票にて無料)	4ヵ月児健診で受診票をお渡しします。 生後9ヵ月～1歳未満の間に府内委託医療機関で受診		

注対象者や事業内容については健康カレンダーをご覧ください。
4ヵ月児・1歳6ヵ月児・2歳児歯科・3歳6ヵ月児健診については、案内を送付します。
駐車場は有料です。駐車台数に限りがありますので、なるべくほかの交通機関を利用してください。
離乳食講習会は**要電話予約**
持案内状、母子健康手帳、健康保険証、歯ブラシ(4ヵ月児健診は除く)

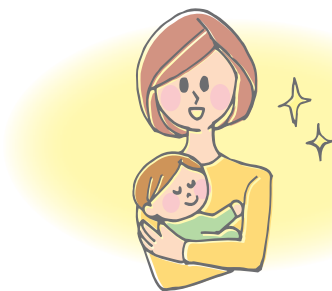

守口保健所の各種相談

内容	とき	費用	連絡先・備考
HIV検査(匿名可) 梅毒・クラミジアの同時検査可	第2月曜日・第4月曜日(祝日を除く)10:00～11:00	無料 (注1)	地域保健課 TEL06-6993-3132,3133 注 検査日の前週金曜日までに要電話予約
肝炎ウイルス検査	第2月曜日・第4月曜日(祝日を除く)11:00～11:30		
風しん抗体検査(注2)	第1月曜日・第3月曜日(祝日を除く)10:00～11:00	無料	地域保健課 TEL06-6993-3132,3133
こころの健康相談(予約制)	詳しくは問い合わせください		
水質検査、検便・ぎょう虫検査	毎週火曜日(祝日を除く)9:30～11:30	有料 (注3)	衛生課 TEL06-6993-3134

(注1) 有料の場合もあり (注2) 対象は、妊娠を希望する女性とその配偶者、または妊娠している女性の配偶者 (注3) 検査容器は保健所で用意

麻しん・風しん
予防接種2期

麻しん・風しんの予防接種
2期の接種期限は**3月31日**
(木)です。無料で接種できる
期限内に受けましょう。

予防接種は、混合ワクチン
接種が原則です。麻しん・風
しんのどちらかの病気にか
かった人は、かかっていない
方の単抗原ワクチンを接種で
きます。

対平成21年4月2日

22年4月1日生(年長児)

接種期限 3月31日(木)

場 守口、門真、寝屋川、大東、四
條畷市の各委託医療機関

予防接種を受けない人

▽明らかに発熱している

▽重い急性疾患にかかっている

▽そのほか、接種時の体調に
より、医師が不適当な状態
と判断した場合

▽予防接種で、強いアレルギー
反応を起こしたことがある
など

▽母子健康手帳

問 市民保健センター

TEL 06・6992・2217

TEL 06・6992・2217

TEL 06・6992・2217

●休日応急診療所

場 大宮通1-13-7、市民保健センター内

▽内科・小児科 TEL 06-6998-9970

土曜日……18:00～20:30

日・祝日…10:00～12:00、13:30～16:30
18:00～20:30

▽歯科 TEL 06-6998-9945

日・祝日…10:00～11:30、13:00～16:30

急患のときは

●北河内夜間救急センター

場 枚方市禁野本町2-13-13
枚方市立保健センター4階

▽小児科 TEL 072-840-7555

受付時間(毎日)

20:30～翌日5:30

備 診療は21:00～翌日6:00

注 すべての診察に健康保険証持参
往診はしません。



3月健康相談

問 市民保健センター TEL 06-6992-2217

相談内容	相談日	受付時間	場所
市民一般健康相談	9日(水)	14:00～15:00	市民保健センター
	16日(水)		東部公民館
	23日(水)		佐太老人福祉センター
歯科健康相談	13日(日)・27日(日)	10:00～11:30	歯科休日応急診療所 (市民保健センター1階)
保健師による総合相談	常時開設(土・日・祝日を除く) TEL 06-6993-2098	9:00～17:00	市民保健センター



募集
臨時保健師

資格 保健師免許を持つ人

勤務場所 市民保健センター

勤務時間 午前9時～
午後4時45分

勤務内容 各種健診の問診、
保健指導および事務処理など

賃金 1日1万502円

申・問 人事課

TEL 06・6992・1408



パブリックコメント
の実施結果

行政不服審査法の改正に伴
う「守口市情報公開条例及び
守口市個人情報保護条例の一
部を改正する条例(案)」

このたび、審理員制度導入
にあたり、適用除外規定の適
用根拠および適用することの
利益の説明について2件の意
見がありました。

詳しくは、市ホームページ
をご覧ください。

問 法制文書課

TEL 06・6992・1427

パブリックコメント
の実施

平成26年度に策定した「守
口市公共施設等総合管理計画
〔基本方針編〕」に基づき、
施設別方針編を策定しました
ので、市民の皆さんのご意見
をお寄せください。

募集期間
3月1日(火)～30日(水)

注 郵送の場合は3月30日(水)
消印有効

閲覧場所

財産活用課、情報コーナー、
各公民館および分室、ムーブ
21、エナジーホールに総合管
理計画案、意見提出用紙を設
置。また、市ホームページに
も掲載しています。

提出方法

① 閲覧場所へ持ち込み

② 郵送 〒570-0866
京阪本通2-2-15

③ FAX 06・6994・169
1

④ Morizaisan@city-mor
iguchi-osaka.jp

注 住所、氏名、連絡先を必ず
記載してください。

問 財産活用課

TEL 06・6992・1386

財政状況の公表

(平成27年12月末現在)

市では、地方自治法に基づき、毎年2回財政状況の公表を行っています。

今回は、平成27年12月末現在における予算執行状況のあらましです。

今後とも、第五次守口市総合基本計画に掲げた「**歓響都市もりぐち**」を実現するため、平成23年12月に策定した「もりぐち改革ビジョン」(案)に基づき、行政財政改革を着実に実行し、よりよい市民サービスの実現に努めてまいります。

財産などの状況

市の財産は、学校、公園などの土地・建物、特定の目的のために積み立てられた基金や有価証券などがあります。

また、公共施設の建設などのために国や銀行などから借りた長期の借入金(市債)や、現会計年度内の資金繰りのために銀行などから借りた短期の借入金(一時借入金)があります。

平成27年度予算の執行状況

この表は、各会計の予算額(現計予算)を100とした場合のそれぞれの収入済額・支出済額の割合を示したものです。

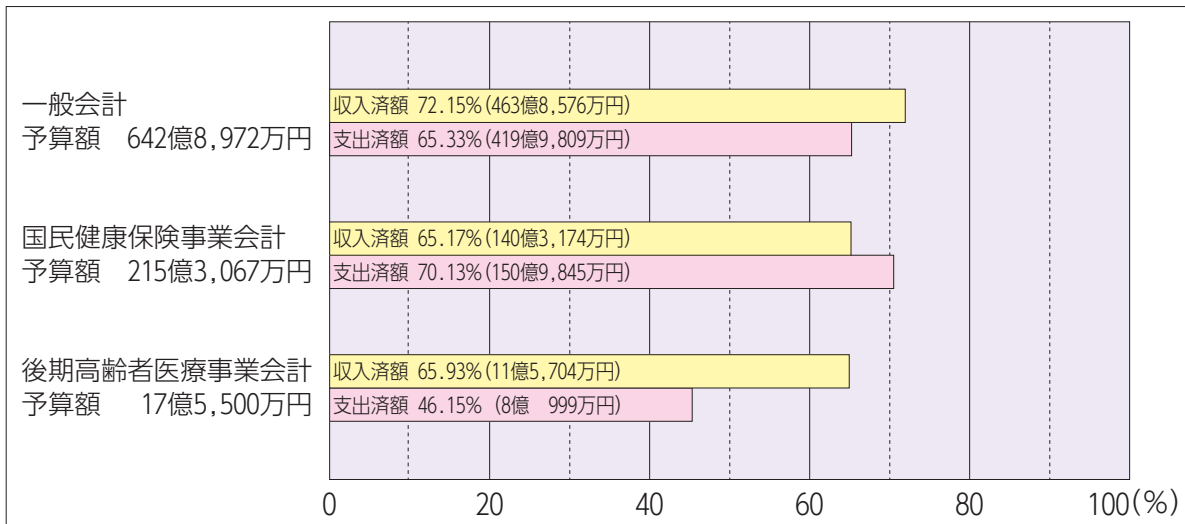

TEL 06・6992・1402
問 財政課

平成27年度の主要施策

子育て支援の充実

- ▽子ども医療費助成の拡充
- ▽認定こども園(幼稚園枠)・私立幼稚園利用者負担軽減事業
- ▽認定こども園(幼稚園枠)一時預かり事業
- ▽妊婦健康診査助成の拡大
- ▽妊婦歯科健康診査の実施
- ▽赤ちゃんの駅設置事業

学校教育の充実

- ▽小学校統合校新設事業
- ・東小学校・大久保小学校統合校の準備
- ・寺方小学校・南小学校統合の準備
- ▽もりぐち児童クラブ高学年障がい児受入事業

まちづくりの推進

- ▽地域コミュニティ拠点施設整備事業
- ▽(仮称)地域コミュニティ単位協議会設置事業
- ▽もりぐち夢・未来大使任命事業
- ▽大枝公園再整備事業
- ▽新庁舎移転事業

財産などの状況

市有財産の現在高			
土地	建物	基金	有価証券
97万4,439㎡	39万8,482㎡	58億3,457万円	2,350万円
一時借入金の現在高			
一般会計	国民健康保険事業会計	後期高齢者医療事業会計	
0万円	0万円	0万円	
市債の現在高			
一般会計債			
580億5,832万円			

市民一人あたりの行政サービス費用

(平成27年度現計予算による)

消防費

13,760円

消火、災害対策

など



そのほか

4,813円

議会費：議会運営

産業費：商業・農業振興

など



民生費

223,265円

子育て支援、高齢者や障害者の福祉、生活保護

など



土木費

22,497円

道路、下水、公園の建設・維持管理

など



消防費 3.10%

土木費 5.06%

衛生費 6.52%

総務費 9.13%

公債費 9.75%

教育費 15.14%

民生費 50.22%

合計 444,558円

そのほか 1.08%

教育費

67,284円

小・中学校の運営および耐震化、統合校新築

など



衛生費

28,999円

予防接種・健康診査などの保健医療、ごみの処理

など



総務費

40,583円

戸籍・住民登録、徴税、市役所内部の経費

など



公債費

43,357円

市債の元利償還金

など



注 平成27年12月末時点の人口144,615人を算出の基礎にしています。

上記費用に対する財源

(平成27年度現計予算による)

市民一人あたりの市税負担

固定資産税	64,246円
個人市民税	45,706円
都市計画税	12,987円
法人市民税	10,835円
市たばこ税	7,696円
事業所税	5,138円
軽自動車税	845円
合計	147,453円

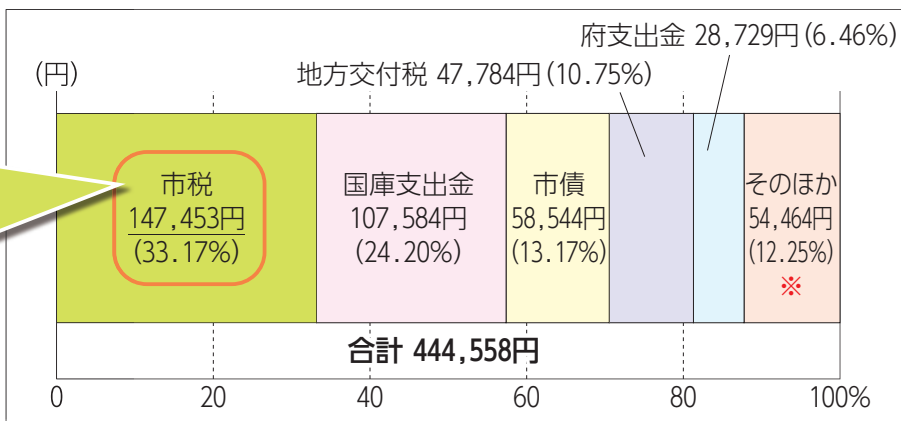

用語の説明

国庫支出金：国から交付される補助金など
 市債：国や銀行からの借入金
 地方交付税：地方財源の均てん化のための国からの交付金など
 府支出金：府から交付される補助金など

*そのほかの内訳(単位:円)

地方消費税交付金(18,304)、分担金および負担金(10,359)、使用料および手数料(5,597)、繰越金(4,843)、諸収入(4,414)、繰入金(3,184)、財産収入(2,225)、株式等譲渡所得割交付金(1,501)、地方譲与税(1,445)、地方特例交付金(754)、配当割交付金(698)、利子割交付金(449)、自動車取得税交付金(415)、寄附金(138)、交通安全対策特交付金(138)

水道事業会計予算の執行状況

平成27年12月31日現在、収入は予算額34億1千781万円に對して、執行額は21億5千297万円(執行率63.0%)、支出は予算額43億2千645万円に對して、執行額は23億2千508万円(執行率53.7%)となっています(表1)。

本年度の水道事業は、安全・安心な水を安定的にかつ安価に供給するために「地震など災害に対する備えの推進」および「良質な水道水を蛇口までお届けすること」を事業目標に掲げ、各種事業を実施しています。

主な内容は、市内に布設している配水管の耐震化事業、緊急時に必要となる応急給水用品の整備事業、および良質な水道水をお届けするための鉛給水管解消事業などです。

また、財政面では年々水道料金収入が減少している中、事務改善による人件費の縮減や、更なる事業経費の抑制など、より一層経費の節減に努めていきます。

平成27年度経理状況

「損益計算書(表2)」は企業の経営成績を表わしたもので、収益から費用を差し引いたものが当年度純利益または純損失です。

平成27年12月31日現在、3億9千876万円の純利益を計上しています。しかし、この純利益も工事費などの支払いや国などから借り入れた企業債

(表1)平成27年度予算の執行状況

平成27年12月31日現在

区		予算額	執行額	執行率
収入	給水収益	26億9,577万円	20億 323万円	74.3%
	その他	7億2,204万円	1億4,974万円	20.7%
	計	34億1,781万円	21億5,297万円	63.0%
支出	水道水の製造に要する費用	6億7,186万円	3億3,183万円	49.4%
	供給に要する費用	6億3,174万円	4億 468万円	64.1%
	一般管理費など	15億8,630万円	8億9,079万円	56.2%
	建設に要する費用	7億 125万円	2億8,554万円	40.7%
	企業債償還金など	7億3,530万円	4億1,224万円	56.1%
	計	43億2,645万円	23億2,508万円	53.7%

(表2)平成27年度経理状況

損益計算書

平成27年4月1日～12月31日

費用(借方)		収益(貸方)	
営業費用	14億6,814万円	営業収益	19億 659万円
営業外費用	1億2,851万円	営業外収益	8,972万円
特別損失	90万円		
当年度純利益	3億9,876万円		
合計	19億9,631万円	合計	19億 9,631万円

(表3)貸借対照表

平成27年12月31日現在

資産の部		負債・資本の部	
固定資産	196億9,010万円	固定負債	116億2,975万円
流動資産	21億4,048万円	流動負債	8億6,699万円
繰延勘定	2億3,895万円	繰延収益	8億4,305万円
		資本金	66億6,622万円
		剰余金	16億6,476万円
		当年度純利益	3億9,876万円
合計	220億6,953万円	合計	220億6,953万円

平成27年度下水道事業会計予算執行状況

平成27年12月末現在

区分		予算額	執行額	執行率
収入	下水道使用料収入	24億 610万円	18億2,553万円	75.9%
	その他の収入	33億2,033万円	13億9,980万円	42.2%
	計	57億2,643万円	32億2,533万円	56.3%
支出	営業費用など	34億7,274万円	22億3,832万円	64.5%
	建設費用	15億6,552万円	4億4,768万円	28.6%
	企業債償還金など	16億7,431万円	8億7,936万円	52.5%
	計	67億1,257万円	35億6,536万円	53.1%

問 下水道管理課 TEL 06-6992-1747

下水道事業会計予算の執行状況



問 水道局総務課
TEL 06-6991-6774

繰延収益 長期前受金
 資本金 固有資本金、繰入資本金など
 剰余金 資本剰余金、利益剰余金

の利息償還などで減少する見込みであり、平成27年度末には約8千990万円の純利益となる見込みです。

営業費用 水道水の製造に要する費用、供給に要する費用、一般管理費など
 営業外費用 支払利息など
 営業外収益 水道料金など
 特別損失 過年度損益修正損など

「貸借対照表(表3)」は、企業の財政状態を明らかにしたものです。

固定資産 建物、市内に布設されている配水管などの資産
 流動資産 現金・預金、未収金など
 繰延勘定 退職給与金
 固定負債 企業債(1年内に償還期限の到来するものを除く)、退職給付引当金など
 流動負債 企業債(1年内に償還期限の到来するものに限り、未払金、修繕引当金など

例月出納検査の結果

市の例月出納検査は、平成27年12月17日～22日まで、伊藤正伸、山川勇一、澤井良一の名監査委員によって行われました。

その結果、平成27年11月末日における各会計の収支は**下表**のとおりであり、正確であることが認められました。

問 監査委員事務局 TEL 06-6992-1795

会計別	区分	金額(円)
一般会計	収入額	38,822,298,846
	支出額	36,532,815,487
	収支差引額	2,289,483,359
	(繰替)特別会計国民健康保険事業へ	△ 800,000,000
	差引残額	1,489,483,359
特別会計 国民健康保険事業	収入額	12,583,408,576
	支出額	13,299,697,156
	収支差引額	△ 716,288,580
	(繰替)一般会計より	800,000,000
	差引残額	83,711,420
特別会計 後期高齢者医療事業	収入額	977,866,220
	支出額	750,525,128
	収支差引額	227,341,092
水道事業会計	収益の部	
	収入	1,760,981,756
	支出	1,400,967,279
	収支差引額	360,014,477
	資本の部	
	収入	3,870,341
	支出	648,527,594
収支差引額	△ 644,657,253	
下水道事業会計	収益の部	
	収入	2,300,357,559
	支出	988,654,416
	収支差引額	1,311,703,143
	資本の部	
	収入	62,370,640
	支出	1,038,001,436
	収支差引額	△ 975,630,796

危険走行はやめましょう

自転車を運転中に相手が飛び出してきた、ヒヤリとした経験はありませんか。

市内の自転車による人身事故件数は、増加傾向にあります。携帯電話、スマートフォン、音楽プレーヤーを使用したり、傘を差しながらの走行は、事故の原因となります。

自転車は軽車両で、車と同じ車両に分類されます。

被害者にも加害者にもならないように、日ごろから安全運転を心がけましょう。

問 守口警察署 TEL 06-6994-1234

問 道路課 TEL 06-6992-1694



保管中の放置自転車をお引き取りください



TEL 06-6992-1693、
1694

問 道路課
注 移送日の前日までに警察署に盗難届が提出されているときは免除対象

持住所、氏名が確認できるもの、鍵、移送保管料(自転車2千500円、原動機付自転車4千円)

返還時間
毎日午前10時～午後7時

TEL 06-69902-2340
【1月撤去分】

処分日 3月26日(土)
1ヵ月

保管期間 移送の告示日から

自転車の撤去は、土・日・祝日も実施しています。
放置はやめましょう。

レッツくりあ ⑦⑧

むつくら みゆい
作 六倉 実結

守口市ごみ減量キャラクター「くりあ」の生みの親である六倉さんの作品です。



もりぐちKANKYOアプリの巻



KANKYO NEWS No.6



問フリーセンター総務課 TEL06-6991-3840

ご利用ください 「もりぐちKANKYOアプリ」

ごみの排出曜日や分別方法などをよりわかりやすくお知らせする「もりぐちKANKYOアプリ」を公開しています。

排出したい品目をフリーワードや50音順で検索できる「分別辞典」や、昨年11月から実施している使用済小型家電リサイクルの情報なども掲載しています。

アプリはAndroid、iOS 端末のスマートフォンおよびタブレットで使用できます。

詳細は、市ホームページをご覧ください。



アプリのトップページ

守口市ごみの3色運動

環境部では、リサイクル率の向上を目指し「守口市ごみの3色運動」を推進しています。

特に重要な3項目

- ▽リユース (Reuse)
 - ▽減量化 (Genryou)
 - ▽分別排出 (Bunbetsu)
- を推進する運動で、それぞれの頭文字を光の3原色

▽赤 = Red

▽緑 = Green

▽青 = Blue

と重ね合わせることで『ごみ0 (ゼロ) の街』を目指そうという意味が込められています。

これからも、市民の皆様のご協力をよろしくお願いします。

「守口市ごみの3色運動」で
リサイクル率30%を目指します!



引っ越しに伴う家財の処分

年度末は、新年度から新たに大学生や社会人になり、新生活を始める人が増える時期です。古い家具や電化製品を買い替え、処分する際、引っ越し請負業者のトラックで、当センターにごみを持ち込むことがあるかと思えます。

しかし、廃棄物の処理および清掃に関する法律では、市の許可なく他人のごみを運ぶことは禁じられています。引っ越し請負業者だけで来ると、法律違反となります。必ず引っ越しする本人が持ち込んでください。祝日は大変混み合いますので、できる限り平日の利用をお勧めします。



また、大型ごみの臨時収集も利用してください。

問電話受付センター TEL 06・69997・7766
問クリーンセンター施設課 TEL 06・69991・3935

美化ボランティアなど

活動登録申請を受け付け

まちの美観を損ねるたばこの吸いガラ、空き缶などのポイ捨てごみや、交通の支障となる道路上の違反広告物をなくして、美しいまちづくりを推進していくため「美化活動団体」はがし・たいの登録申請を受け付けています。

登録後に活動用具やごみ袋などを提供します。

対▽美化活動団体(ポイ捨てごみなどの美化清掃活動)定期的に地域の清掃活動を行うなど、地域の美化活動を継続して行っている会社、団体、個人
▽はがし・たい(道路上の違反広告物の除却活動)町会など5人以上(18歳以上の市内在住・在職・在学者)で構成する団体

問環境政策課・美化衛生係
TEL 06・69992・1511

〈シリーズ〉 男女共同参画は いま、30年の取材 ノートから(第5回)



ジャーナリスト
細見三英子

夫婦別姓

1996年、法務大臣の諮問機関である法制審議会は、夫婦が望めば別姓を選べる

「選択的夫婦別姓」を答申しました。あの時「もうすぐ夫婦別姓も選べるのですね」と話していた女性のことを最近思い出しました。

権威ある法制審議会が出した改正案ですから、普通なら国会で審議されて法律になるはず…彼女の喜びには理由がありました。

ところが、この改正案は「家族の崩壊につながる」などの反対が政界に強くあり、国会に提出されなかったのです。「それなら司法判断を」と女性たちは「夫婦同姓を定めた民法750条は女性に不利益をも

たらし、男女平等を定めた憲法24条に反する」と提訴。昨年暮れ、最高裁は「夫婦同姓は違憲ではない。しかし、別姓など制度のあり方は国会で論ぜられるべき」という判断を示しました。

最高裁判事15人のうち女性全員(3人)を含む5人が「違憲」、10人が「合憲」。中でも女性判事3人は、自ら通称(結婚する前の姓)使用でキャリアを積んできたという報道が印象的でした。姓の問題は、自らの痛みと共に考えられるものなのでしょう。

さて、ほぼ20年に及んだ別姓使用をめぐる歳月。あの時に喜んだ女性はどうしているでしょう。事実婚を選んだか、子どもが生まれたのを機に夫の姓になったか、離婚して元の姓に戻ったか、再婚しているか。あるいは通称のまま働いていて、今回の最高裁の判断にがっくりと肩を落としているかもしれない…。

女性にとっては、たかが名字、されど名字なのです。姓を変えるたびに自分をはかなく感じ、種々の事務変更のたびに憂うつになる。「家制度」は新憲法で廃止されたはずな

のに、いまだに跡継ぎうんぬんといわれる事もある。結婚を「婚姻届を出す」でなく、「ついに入籍」などもてはやす報道も近年増えているように感じます。

国連女性差別撤廃委員会からの是正勧告(2003年、2009年)も続きそう。別姓もあり、と認めることは女性の人権のみならず、夫や子ども、多くの関係者の人権感覚をいっそう磨くことになると期待しています。

〈5回シリーズ〉
備 今回のシリーズについての感想などは、人権室までお寄せください。

問人権室
TEL 06・69992・1512



消費生活センターだより

電力の小売り自由化が開始
よく理解してから契約を！
便乗商法にも要注意

平成28年4月から、家庭用電力の小売り全面自由化が始まります。

これまで電力は、全国の地域ごとに電力を供給する事業者との契約でしたが、自由化によりさまざまな業種や業態の事業者(小売電気事業者)から契約先を自由に選択できるようになります。

また、自由な料金設定も可能となることで、消費者は多様なメニューやサービスの中から選択できるようになります。

小売電気事業者との契約は、以下のことに注意しましょう。

① 国の登録を受けた「小売電気事業者」であるかを確認

電気を販売する「小売電気事業者」は、法律により国に登録しなければ家庭に電気を販売できません。

また、契約を結ぶ際は、消費者に対して電気料金、契約期間、解約条件などの書面を

渡して説明すること、契約締結後は契約内容について記載した書面を消費者に交付することが義務付けられています。電気の小売自由化の制度や、小売電気事業者が登録しているかは、次で確認できます。

経済産業省の専用ダイヤル

☎0570・028・5555

(全国共通ナビダイヤル)

② 契約内容をきちんと確認

「料金が安くなる」と勧誘された際には、自分の家庭に合った条件が設定されているか確認しましょう。

また、契約期間が長期になっていないか、解約時に違約金が発生しないかなども、書面で確認してよく検討しましょう。

③ 便乗商法に要注意

電力の自由化に便乗した太陽光発電システムの契約をはじめ、プロパンガス、蓄電池などの勧誘が行われているとの情報もあります。このような勧誘を受けた際は、その場ですぐ契約せず、必要性についてよく考えましょう。

小売契約の締結のトラブルは、次で確認できます。

事業主の皆さんへ

～女性活躍推進法に基づく
一般事業主行動計画を策定しましょう!!～

常時301人以上の労働者を雇用する事業主は、4月1日(金)までに、次の①～⑤を行うことが義務づけられます。なお、300人以下の事業主は努力義務です。

- ① 自社の女性の活躍状況の把握・課題分析
- ② ①の状況把握・課題分析に基づき、女性の活躍推進に向けた数値目標、取り組み内容、取り組みの実施時期、計画期間を盛り込んだ行動計画の策定
- ③ 策定した行動計画の社内周知、外部公表
- ④ 一般事業主行動計画策定・変更届の都道府県労働局雇用均等室への届出
- ⑤ 自社の女性の活躍に関する情報公表

行動計画の策定・届出を行った企業のうち、女性の活躍推進に関する取り組み実施状況などが優良な企業は、都道府県労働局へ申請することで、厚生労働大臣認定を受けることができます。

問 大阪労働局雇用均等室

TEL 06-6941-8940

問 人権室

TEL 06-6992-1512

経済産業省電力取引監視等
委員会の相談窓口

TEL 03・3501・5725

怪しい電話があったり、契約に際してトラブルになったり、不安な時は、当センターへ早めに相談しましょう。

問 消費生活センター

相談専用電話

TEL 06-6998-3600

時 9:30~16:30

土・日・祝日の相談窓口

消費者ホットライン

TEL 局番なしの188

時 10:00~16:00

ハンセン病補償金の
申請手続き

過去にハンセン病にかかったことがある人などへ、国から補償金(和解一時金)が支払われています。

補償金の申請手続き期限は、3月31日(木)です。訴訟の手続きが必要ですので、余裕をもって相談してください。
対 △過去にハンセン病にかかった人(死亡している場合も含む)
▽療養所に入所したことがない人も含む

注 すでに国から補償金(和解一時金)を受け取った人は、対象外です。

備 対象者が死亡している場合は、遺族(法定相続人)に支払います。

相談窓口

相談の際は「ハンセン病の補償金について」と伝えてください。

問 (公財) 沖縄県ゆうな協会

TEL 098・8332・9528

問 法律事務所

TEL 098・938・4381

問 厚生労働省難病対策課

TEL 03・5253・1111

(内線2369)



TEL 06・6992・1386

3月1日(火)～15日(火)
午前9時～午後5時30分
(土・日・祝日は除く)に、
財産活用課

配・申・問

3月1日(火)～15日(火)
「募集要項」を参照
要項などの配付

備市ホームページに掲載の

受付時に配付

利用条件など

市内でスポーツ・余暇活動をして

利用対象

利用期間

4月1日(金)～7月31日(日)

所在地

佐太東町2丁目43番3および

50番1 (面積1千762.60㎡)

スポーツ・余暇活動の

ための一般開放

平成28年度第1期スポーツ教室 参加者募集

注健康状態や体力によっては適さない場合もありますので、あらかじめ相談してください。

申所定の用紙で参加料を添えて、市民体育館 TEL06-6992-8201

教室名	期間	開始時間	対象	参加料	定員(先着)	申込日
パワーヨガ	4/5～6/28 火曜日	A 9:20 B 19:35	16歳～60歳程度	8,160円	各45人	3/8 9:00
熟年者 リフレッシュ体操	4/8～6/24 金曜日	9:20	40歳以上	6,800円	各35人	3/11 9:00
ヨガ	4/4～6/27 月曜日	10:00	18歳以上	8,160円	各65人	3/14 9:00
	4/7～6/30 木曜日					3/17 9:00
実年者 らくらく体操	4/4～6/27 月曜日	A 12:40 B 14:00	60歳以上	6,840円	各35人	3/7 9:00
	4/7～6/30 木曜日	A 13:10 B 14:30	50歳以上			3/10 9:00
ラージボール 卓球	4/4～6/27 月曜日	15:00	16歳以上	7,040円 (ボール代含む)	各45人	3/14 12:00
太極拳	4/4～6/27 月曜日	15:20	16歳以上	8,160円	35人	3/7 12:00
ジュニア バドミントン	4/7～6/30 木曜日	17:00	小・中学生	6,270円	40人	3/10 12:00
親子体操	4/4～6/27 月曜日	9:40	1歳6ヵ月～5歳児と その保護者	9,960円	22組	3/7 9:00
幼児体操	4/5～6/28 火曜日	年少 10:40 年長 16:15	2歳6ヵ月～3歳児 4・5歳児	8,400円	年少コース 各24人 年長コース 各27人	3/8 9:00
	4/7～6/30 木曜日	年少 9:40 年長 14:55	2歳6ヵ月～3歳児 4・5歳児			3/10 9:00
	4/8～6/17 金曜日	年少 14:55 年長 16:00	4・5歳児	6,300円	3/11 9:00	
	3/28～5/23 月曜日	① 9:30 ② 11:10 ③ 13:20 ④ 15:00 ⑤ 17:40 ⑥ 19:20 木曜日は⑥のみ	中学生以上	年会費 5,660円 受講料 11,340円	各コース 若干人	随時受付
インドアテニス ジュニアコース	3/28～5/23 月曜日	16:35	小学生	7,210円		3/14
	3/29～5/24 火曜日					3/15
インドアテニス Kid's コース	3/31～5/26 木曜日	① 16:10	4歳～小学1年生未満			随時受付
		② 17:10	小学1・2年生			
スキルアップ スクール	3/28～5/23 月曜日 3/29～5/24 火曜日 3/31～5/26 木曜日	16:35	小学1年生			
			小学2・3年生			
			小学4年生～6年生			
ジュニア フットサル	4/2～5/14 土曜日	低学年 9:20 高学年 10:40	小学生			
エヴェッサ バスケットボール	4/5～5/17 火曜日	A 17:20 B 18:25	初心者・小学校低学年 小学校高学年～中学生			7,440円
		4/1～5/20 金曜日	18:00 19:10		4歳～小学3年生 小学4年生～中学生	9,000円

コンビニエンスストアで 証明書を交付できます

市では、コンビニエンスストアなどで個人番号カードを利用して住民票の写しなどの証明書を交付できるサービスを、1月18日(月)から開始しました。

利用時間の延長、交付場所の拡大により、市民の皆さんの利便性の向上を図ります。

注事前に個人番号カードの取得が必要です。

取得可能な証明書の種別と証明書手数料

- ▽住民票の写し
(世帯全員、個人) 300円
- ▽印鑑登録証明書
(本人分のみ) 300円
- ▽戸籍全部(個人事項証明書) 450円
- ▽戸籍の附票 300円
- ▽課税証明書(本人分のみ) 300円

利用できる店舗

- ▽セブンイレブン
- ▽ローソン
- ▽ファミリーマート
- ▽サークルKサンクス
- ▽コミュニティ・ストア

注多機能端末機(マルチコピー機)を設置していない店舗では利用できません。

利用できる日時

12月29日～1月3日を除く、午前6時30分～午後11時

備戸籍全部(個人)事項証明書、戸籍の附票の取得は、午前9時～午後9時です。
注メンテナンスにより利用できない場合もあります。

利用方法

各店舗にある多機能端末機(マルチコピー機)のタッチパネルを操作します。

店舗により機種は変わりますが、初期画面で「行政サービス」ボタン(下記)をタッチして、パネルの指示どおりに操作してください。



注個人番号カードを持参しないと、利用できません。

また、個人番号カードの申請・交付方法については、広報もりぐち平成28年1月号23ページをご覧ください。

不明な点など、詳しくは問い合わせください。

問 総合窓口課

TEL 06・6992・1525

守口市中小企業融資信用 保証料補給制度

市では、守口市小企業者事業資金融資、または大阪府制度融資の小規模企業サポート資金・開業サポート資金を利

用し、金融機関から融資を受けた市内企業に対し、大阪信用保証協会に払い込んだ信用保証料の全部または一部を補給しています。

申・問地域振興課
TEL 06・6992・1490

補給要件	補給額		
<ul style="list-style-type: none"> ・本市に主たる事業所を有する法人または個人事業主 ・本市の事業所に係る事業資金として融資を受けている ・補給金の申請日において、本市の市民税を滞納していない 	資金名	細区分	補給額
補給対象 および 補給額	小規模企業 サポート 資金	大阪府市町村連携型中小企業融資 (守口市小企業者事業資金融資)	支払った保証料の額
		小規模資金	支払った保証料の額と 50,000円を比較して、 いずれか少ない方の額 (1事業者につき、1年 度に1回を限度とする)
	地域支援ネットワーク型		
	開業 サポート 資金	開業資金A(創業) 開業資金B(創業など)	
地域支援ネットワーク型A(創業) 地域支援ネットワーク型B(創業など)			
申請期間	保証料を支払った日から1年間		

市長ふれあいタウンミーティング実施報告(市長発意型)

詳しくは、市ホームページに掲載しています。

	日時	会場	テーマ	参加者
第30回	1月14日(木) 19:00～20:30	新庁舎 1階大ホール	コミュニティ施設と 公共施設の今後について	122人
第31回	1月15日(金) 19:00～20:40	ムーブ21 イベントホール		44人

問 広報広聴課 TEL 06-6992-1356

リサイクル情報

登録受付・紹介のみ

(品物はお預かりしていません)

時 3月7日(月)午前9時30分～

午後3時

8日(火)午前9時30分～

正午

問 市消費生活リーダークラブ

(市消費生活センター内)

TEL 06・69992・1337

☆ゆづります

○スノーボードカバー(グレー色)

○学習机(棚を含む)

(高さ150cm×幅110cm×奥行70cm)

○半紙(条幅を含む)

○渡辺和子講話集

(全12巻・カセットテープ)

★求めています

○掃除機

○ミシン

○簡易車いす(大人用)

注 申し込み多数の場合は8日(火)の受付終了後にセンターで抽選します。

リサイクル品の故障や破損に関するトラブルについては、責任を負いません。

文禄堤「西田邸」

見学会と歴史講座

江戸時代後期の町屋を見て、の歴史を学びませんか?

時 3月27日(日)午後1時30分

「文禄堤薩摩英国館」前集合

内・場 ▽午後2時Ⅱ第一部・見学会、「旧西屋・西田邸」

(本町2-13-14)

▽午後2時30分Ⅱ第二部「文禄堤寄り合い」歴史講座&

トーク、BUNROKU「文禄堤薩摩英国館」(西田邸向かい)

¥1千500円(薩摩英国館での紅茶セット、守口宿ガイドマップ、資料含む)

備 守口宿巡りの希望者は、午後1時からガイドします。

申・問 3月20日(祝)までに、守口門真歴史街道推進協議会・守口宿400年プロジェクト委員会

ト委員会

TEL 06・69099・8531

FAX 06・69099・0034



世木公園釣り池カードの更新手続き

更新手続き

世木公園釣り池カードは、3月31日(木)が有効期限です。更新手続きを次のとおり行いますので、希望者は申請してください。

期 間 3月14日(月)～

18日(金)(予定)

申請場所・時間

▽世木公園釣り池事務所

午前10時～午後2時

▽公園課(1号別館4階)

午前9時～午後5時

持 運転免許証など、住所と年齢がわかるもの

備 上記の期間以降は、公園課で手続きできます。

問 公園課

TEL 06・69992・1702

水漏れ発見時は水道局まで

道路上で水漏れを発見したときは、水道局まで連絡してください。

問 水道局お客さまセンター

TEL 06・69991・6777

飯盛霊園だより

「春の彼岸」臨時バスを運行

問 飯盛霊園組合

TEL 0743-78-1195

春の彼岸の期間、京阪電車守口市・大和田駅から、飯盛霊園行きの臨時バスが下表のとおり運行されます。

春の彼岸の開門時間

▽3月17日(木)～23日(水) = 6:00～19:00

▽上記以外 = 7:00～19:00

臨時バス時刻表

時刻	守口市駅発	
	運行日	20日(祝)～21日(振替休日)
8時		05
9時		
10時		05
11時		
12時		05
13時		

時刻	飯盛霊園発	
	運行日	20日(祝)～21日(振替休日)
8時		
9時		05
10時		
11時		05
12時		
13時		05

時刻	大和田駅発				
	運行日	13日(日)	17日(木)～19日(土)	20日(祝)21日(振替休日)	22日(火)23日(水)
8時		00 30 00	00 20 40		
9時		00 30 00	00 20 40		00
10時		00 30 00	00 20 40		00
11時		00 30 00	00 20 40		00
12時		00 30 00	00 20 40		
13時		00 30 00	00 20 40		

時刻	飯盛霊園発				
	運行日	13日(日)	17日(木)～19日(土)	20日(祝)21日(振替休日)	22日(火)23日(水)
8時		30	30	40	
9時	00	30	30	00 20 40	30
10時	00	30	30	00 20 40	30
11時	00	30	30	00 20 40	30
12時	00	30	30	00 20 40	
13時	00	30	30	00 20 40	
14時	00			00 20	

復興支援に 協力しています 〜岩手県上閉伊郡大槌町〜

市は、平成23年3月11日に発生した東日本大震災の復興支援の一環として、現在も大槌町に職員を派遣しています。大槌町での業務内容や現状を、派遣職員の声を交えて紹介します。



復興局都市整備課企画推進班の酒井優吉です。

私は、昨年4月から震災前に災害危険区域に住んでいた人の、高台に造成した土地への移転手続きに関する事務を主に行っています。

初めは環境に慣れるまで苦労しましたが、造成が完成した土地を被災者の皆さんに引き渡す際に感謝の言葉をいた

だくことも多く、やりがいを感じています。

大槌町は、太平洋と山に挟まれた人口約1万人ののどかな町で、面積は大阪市と同じぐらいの広さがあります。東北の冬は、寒くて大雪が降るイメージがありますが、大槌町は太平洋に面しているため雪も少なく、気温も内陸地域に比べると暖かいです。それでも、冬は氷点下5℃を超える日もあり、私にはとても厳しいです。一方、夏は湿気が少なく、夜はクーラーを使う必要もないぐらい涼しいです。また、海の町のため漁師が多く、魚料理が豊富です。地元では食べることが困難なイルカが、スーパーで売られていることもあります。

大槌町の復興事業は目まぐるしいスピードで進んでいて、現場も変わりつつあります。地域によっては盛土事業も終盤に向かい、今年からは震災被害を受けたところにも徐々に家が建ち始めています。

関西から被災地に来るのは容易ではありませんが、少しでも関心がある人は、大槌町

災害に備えて 飲料水の備蓄を

地震など大規模災害が発生した場合、広範囲で断水が生じ市民生活に重大な支障をきたすことが想定されます。

自身や家族の安心のために、日ごろから飲料水の備蓄をお願いします。

なお、最低限必要な飲料水の目安は、1人1日あたり3リットルです。

問 水道局お客さまセンター
TEL 06・6991・6771

問 広報広聴課
TEL 06・6992・1353



水道局マスコットキャラクター「しずくちゃん」とみちるくん



愛の献血にご協力を

時・場 ▽3月6日(日) 東部公民館10:00~12:00、13:00~16:00
▽13日(日) 京阪電車守口市駅前(守口ライオンズクラブ) 10:00~16:30
▽25日(金) 京阪電車守口市駅前 10:00~12:00、13:00~16:30

備13日(日)は献血会場で骨髄バンクドナー登録ができます。当日受付も可能ですが、検査準備の都合上、電話で予約してください。

予約先 (公財) 日本骨髄バンク

☎0120-445-445

受付時間 平日9:00~17:00

問 危機管理課 TEL 06-6992-1496

生活保護適正化情報ダイヤル

市民の皆さんから、生活保護の不正受給などに関することや、本当に生活に困窮しているにも関わらず市や民生委員に相談していない人の情報などを受け付け、その情報をもとに独自に調査を行います。

提供された情報は厳密に取り扱い、情報提供者の個人情報は厳守します。

市民の皆さんのご理解、ご協力をお願いします。

問 生活福祉課 TEL 06-6992-1582 ☑ Mori_seikatuf@city-moriguchi-osaka.jp

専用電話番号06-6998-7921 受付時間 平日9:00~17:30
次のような情報をお待ちしています。

- ▽仕事をしているのに市に報告していない
- ▽財産があるのに、生活保護費を受給しているらしい
- ▽虚偽の世帯構成で生活保護を受けている
- ▽生活保護受給者を安いアパートに住まわせて保護費を搾取するなど、貧困ビジネスの疑いがある
- ▽自身の処方薬を他人に渡しているらしい
- ▽本当に生活に困っているのに、市や民生委員に相談していない

ご協力ありがとうございます
〜東日本大震災義援金〜

市でお預かりした義援金は、日本赤十字社大阪府支部を通じて被災地へ全額寄付しています。

昨年12月18日〜平成28年1月18日にご協力いただいた方は次のとおりです。

本田俊夫 (敬称略)

1月18日までに寄せられた義援金総額は、3千116万378円です。ありがとうございます。

義援金の受け付けは、3月31日(木)までです。ご協力よろしくお願います。

問 危機管理課
TEL 06・6992・1496

防災ハザードマップを配布

市では、市内で発生する可能性のある地震・河川はらん(洪水)・内水はらんに関する情報などを掲載した「防災ハザードマップ」を作成しました。

市民の皆さん一人ひとりが、いざという時の行動や避

消防概況

守口市門真市消防組合消防本部では、守口消防署管内の平成27年消防概況(1月〜12月)をまとめました(下表)。

問 守口市門真市消防組合消防本部総務課
TEL 06-6906-1123

火災概況(守口署管内)

区分	平成27年	平成26年	増・減(△は減)	
火災件数	建物火災	21	29	△8
	車両火災	1	2	△1
	その他火災	2	6	△4
	合計	24	37	△13
焼損床面積(m ²)	262	1,156	△894	
焼損表面積(m ²)	4	112	△108	
焼損棟数(棟)	23	57	△34	
損害額(千円)	29,570	111,916	△82,346	
り災世帯	20	63	△43	
り災人員	50	133	△83	
死者数	1	3	△2	
負傷者数	6	11	△5	
火災原因ワースト3	1 放火(疑い含む)・・・7			
	2 たばこ……………3			
	3 こんろ……………3			

注 平成27年中の損害額は、一部調査中のものがあります。

救急概況(守口署管内)

種別	出場件数		搬送人員	
	平成27年	平成26年	平成27年	平成26年
火災	14	26	4	10
自然災害	—	—	—	—
水難	8	3	—	3
交通	771	757	717	701
労働災害	64	66	63	60
運動競技	32	36	32	35
一般負傷	1,247	1,251	1,122	1,103
加害	63	85	49	61
自損行為	94	114	66	86
急病	5,472	5,257	4,839	4,733
その他	転院搬送	315	314	329
	医師搬送	—	—	—
	資機材搬送	—	—	—
	その他	167	163	6
合計	8,247	8,093	7,212	7,129



難方法、避難所の場所などを日ごろから確認できるように、3月末までに全戸配布します。

手元に届かない場合は、連絡してください。

問 危機管理課
TEL 06・6992・1496

守口市門真市
消防組合議会定例会

昨年12月25日、守口市門真市消防組合議会定例会が開催され、専決処分等の報告を初め平成26年度会計歳入歳出決算の認定、平成27年度補正予算、条例2件および議会会議規則の議案が承認、認定および可決されました。

議事録は同組合ホームページに掲載しています。

問 守口市門真市消防組合消防本部総務課
TEL 06・6906・1123
HP <http://www.nkfd119.jp/>

春季火災予防運動

無防備な心に火災が

かくれんぼ

守口消防署では、3月1日(火)〜7日(月)の春季火災予防運動に伴い、次のような事業を行い火災予防を呼びかけます。

- ▽消防職員による各家庭への住宅防火診断
- ▽不特定多数の人が出入りする場所への立入検査の実施
- ▽消防車による巡回広報

この運動を機に、あなたの身の回りの防火についてチェックし、火災予防に努めてください。

チェックポイント

- ▽家のまわりに燃えやすいものを置かない
- ▽寝たばこやたばこの投げ捨てをしない
- ▽こんろから離れるときは、火を消す
- ▽マッチやライターを、子どもの手が届く所に置かない
- ▽電気器具は正しく使い、たこ足配線をしない

守口消防署では、自治会や事業所などの消防訓練の指導や消防相談を随時行っています。

問 守口消防署
TEL 06・6993・0119

救命処置を身につけよう

「突然、目の前の人が倒れて心臓や呼吸が止まってしまった」「外出先で倒れている人を発見した」「こういった場合に現場に居合わせたら、どう対応しますか。」

傷病者を救命するために、そばに居合わせた人ができる応急手当を救命処置といいますが。

救急隊が救急現場に到着するまでに全国平均で約8分といわれていますが、そばに居合わせた人が、救急隊の到着を待つことなく早く救命処置を実施すると、生存率や社会復帰率がとても高くなることなどがわかっています。傷病者の命を救うためには、その場に

特別児童扶養手当

特別児童扶養手当は、精神または身体に障がいがある20歳未満の児童を監護している父母または養育者に、児童の福祉の増進を図ることを目的に支給されます。

請求者または配偶者および扶養義務者(同居人)についての所得制限や、児童福祉施設

居合わせた「あなた」に救命処置を行ってもらうことが最も大切です。

救命処置を行うにあたり大切な事は、最初の一步を踏み出す勇氣です。「何をすればいいのかわからない」「自分ではなく、誰かがしてくれるだろう」「失敗したらどうしよう」などと考えていたら、救える命も救えなくなってしまう。

消防本部では、救命処置を学べる救命講習を定期的に実施しています。この機会に、大切な人を救うための一步を踏み出してみてください。

問 守口市門真市消防組合消防本部
TEL 06・6906・1122

などに入所しているとき、児童が障がいを支給事由とする公的年金を受けることができるときは、受給できないなど支給制限があります。

支給対象になる障がいは、診断書(所定の様式)で認定を行います。身体障がい者手帳や療育手帳を持っている場合は診断書の提出を省略できる場合があります。

子育て支援交流活動

対就学前の子と保護者
申各施設に直接電話
備遊びの内容は、各施設へ
問い合わせください。

保育所名	電話(06)	住所	とき(3月)	内容
あおぞら	6992-1674	寺方元町 4-1-8	8日(火)	園庭開放
北寺方	6998-7424	寺方本通 1-3-4	8日(火)	園庭開放
大宮	6996-2070	大宮通 3-13-7	8日(火)	園庭開放
八雲東	6909-3344	八雲東町 2-39-13	4日(金)	園庭開放
外島	6997-0484	外島町 2-48	10日(木)	園庭開放
西	6991-2901	八雲西町 2-27-9	10日(木)	園庭開放
佐太	6902-1160	佐太中町 4-1-39	8日(火)	園庭開放
大久保	6902-1400	大久保町 1-24-7	4日(金)	年齢別交流
藤田	6903-8406	藤田町 4-27-21	8日(火)	年齢別交流

幼稚園名	電話(06)	住所	とき(3月)	内容
にわくぼ	6902-0700	佐太中町 1-6-36	9日(水)	園庭開放
とうだ	6903-0226	藤田町 1-57-18	園に 問い合わせください	園庭開放
おおくぼ	6902-1163	大久保町 2-32-15	11日(金)	在園児と遊ぼう (ミニ集会)

問 保育・幼稚園課
TEL 06・6992・1661

注 手続きには請求者と対象児童などの「マイナンバー」が必要です。

定に有期限が設けられている場合
提 更新時に「有期再認定請求書」

手当受給者の手続き

▽全受給者
提 毎年8月に「所得状況届」
注 届出時に、請求者と対象児童などの「マイナンバー」が必要
です。

▽住所・氏名・監護する児童の人数・障がいの程度などが変更になった場合
注 対象児童が新たに増えた場合は、その児童の「マイナンバー」が必要
です。

▽障がいの程度に応じて、認

▽児童が福祉施設などに入所

募集 臨時看護師

資格 看護師または准看護師
資格を持つ人

勤務時間 月曜日～金曜日
午前9時～午後4時45分

備 土曜日は正午まで
勤務場所 市立保育所

勤務内容 入所児童の健康管理・保健業務

給与 月額9千439円
備 土曜日は時間給

申・問 履歴書および資格証の写しを、保育・幼稚園課保育係へ持参または郵送
(〒570-8666
京阪本通2-1-5)

TEL 06・6992・1661

するなど、資格喪失する事由が発生した場合
注 いずれの手続きも「マイナンバー」を確認できるものが必要
です。

詳しくは、問い合わせください。

問 子育て支援課・支援係
TEL 06・6992・1647

【東部エリア】

施設名称	平成27年度	平成28年度	平成29年度	平成30年度	平成31年度	備考
大久保保育所			年度末閉園			<ul style="list-style-type: none"> ●平成30年度から新園舎で認定こども園を開園 ●平成30年度から1号認定子どもの3年保育実施 ●平成29年度からとうだ幼稚園の園児はおおくぼ幼稚園に移動 ●平成28年度に在園する園児がいないため、平成27年度末に閉園 ●平成30年度から私立認定こども園(東部A)を佐太保育所を仮園舎として開園 ●平成31年度に新園舎に移動後、仮園舎は解体し、敷地を大阪府に返還 ●平成30年度から私立認定こども園(東部A)の園舎建替えのため、仮園舎(旧-佐太保育所)に移動
とうだ幼稚園		年度末統合 設計・入札	新園の建設工事	(仮称)東部市立認定こども園		
おおくぼ幼稚園		年度末統合	おおくぼ幼稚園 (一時統合園)			
にわくぼ幼稚園	年度末閉園		年度末閉園			
金田保育所			年度末閉園			
佐太保育所			引継ぎ 年度末閉園	私立認定こども園 (東部A) 仮園舎		
梶保育所		運営法人の 公募・選考・決定	引継ぎ 年度末閉園	私立認定こども園 (東部A) 新園舎		
藤田保育所		運営法人の 公募・選考・決定	引継ぎ 年度末閉園	私立認定こども園 (東部B)		
			民間事業者が園舎設計	民間事業者が 本園を建替		

「市立あおぞら保育所」
が認定こども園に

市では、昨年11月に策定した「守口市の市立幼稚園及び市立保育所に係る再編整備に関する基本計画」に基づき、昨年12月の市議会定例会に

「守口市立認定こども園条例案を提案し、可決されました。そのため、市立あおぞら保育所は、4月1日(金)から「市立あおぞら認定こども園」になります。同園は、午前9時～午後2時30分が教育時間となり(予

【中部エリア】

施設名称	平成27年度	平成28年度	平成29年度	平成30年度	備考
西保育所		運営法人の 公募・選考・決定	引継ぎ 年度末閉園	私立認定こども園 (中部A)	<ul style="list-style-type: none"> ●将来的には、市立小学校と一体的な環境を保つよう努め新築により整備する ●平成30年度から1号認定子どもの3年保育実施
外島保育所				市立外島認定こども園	
やくも幼稚園			年度末閉園		
八雲東保育所		運営法人の 公募・選考・決定	引継ぎ 年度末閉園	私立認定こども園 (中部B)	

定)、その前後は自由遊びなどを行いながら過ごすこととなる予定です。
認定こども園とは
教育と保育を一体的に行い、地域の子育て支援も行う施設で、3歳からは保護者の就労などに関わらず利用できる

【南部エリア】

施設名称	平成27年度	平成28年度	平成29年度	平成30年度	備考
北寺方保育所		運営法人の 公募・選考・決定	引継ぎ 年度末閉園	私立認定こども園 (南部)	<ul style="list-style-type: none"> ●平成30年度から1号認定子どもの3年保育実施
大宮保育所			引継ぎ 年度末閉園		
とうこう幼稚園			年度末閉園		
あおぞら保育所	6月開所			市立あおぞら認定こども園	

ます。

対▽0歳～2歳は保育を必要とする希望者(3号認定子ども)のみ

▽3歳～5歳は、幼児教育希望者(1号認定子ども)と保育を必要とする希望者(2号認定子ども)いずれも利用可能

再編の具体的計画

市では、「守口市の市立幼稚園及び市立保育所に係る再編整備に関する基本計画」に基づき、市立幼稚園および市立保育所の集約化と再編整備を行ってまいります。

教育・保育提供区域ごとの具体的な計画は、上図のとおりです。

詳しくは、市ホームページをご覧ください。

問こども政策課

TEL 06・6992・1665

募集 臨時管理栄養士

資格 管理栄養士資格を持つ人

勤務時間 月曜日～金曜日 午前9時～午後4時45分

勤務場所 守口市役所保育・幼稚園課・保育係

勤務内容 保育所給食の献立作成など給食管理業務

給与 月額9千439円

申履書および資格証の写しを、人事課へ持参または郵送(〒570-8666

京阪本通2-2-15)

問 人事課
TEL 06・6992・1408

あそびにきてね!
児童センター
リニューアルオープン

児童センターの改修工事が終わり、4月1日(金)にリニューアルオープンします。

遊戯室の空調設備や「赤ちゃんの駅」の設置、隣接公園との一体的整備を行い、地域の子育て支援拠点施設として機能の充実を図ります。

開館時間 月曜日～土曜日
午前10時～午後5時

プレオープンセレモニー

内 太鼓演奏や合唱、施設の案内など

時 3月31日(木)午前10時

問 児童センター
TEL 06・69902・10006



募集 臨時保育士・
アルバイト延長保育士

臨時保育士

資格 保育士資格を持つ人
勤務時間 月曜日～土曜日
午前9時～午後4時45分

備 土曜日は正午まで
勤務場所 市立保育所
勤務内容 保育業務
給与 月額9千439円
備 土曜日は時間給

アルバイト延長保育士

資格 保育士資格を持つ人
勤務時間 月曜日～土曜日
▽早朝 午前7時30分～
10時15分のうち2時間
▽薄暮 午後3時～6時30分
のうち3時間

備 土曜日は正午～午後6時30分のうち2時間
勤務場所 市立保育所
勤務内容 保育業務
給与 時給1千252円

申 問いずれも履歴書および保育士証の写しを、保育・幼稚園課保育係へ持参または郵送
(〒570-8666
京阪本通2-2-15)
TEL 06・69992・1661

「人権カレンダー」を
配布

市教育委員会では、市民の皆さんに対する人権教育啓発活動として、さまざまな人権問題を正しく理解し認識を深め、人と人が豊かな人間関係を築けることを目指しています。その一環として、平成9年から毎年4月に人権教育啓発冊子「人権カレンダー」を発刊し、市民の皆さんに配布しています。

今年も、市内小・中学校などの絵を背景に、児童・生徒の人権に関する「標語」を掲載し、明るく温かなカレンダーに仕上がりました。

4月1日(金)から次の施設で配布します(数に限りあり)。

- ▽市役所案内窓口
- そのほか公共施設
- ▽人権室

問 市教委・学校教育課
TEL 06・69995・3151



募集 中学校夜間学級

市教育委員会では、中学校夜間学級を第三中学校(春日町13-20、京阪電車土居駅南東100m)で開設しています。

この夜間学級は、いろいろな事情で小・中学校を卒業できなかった人や、十分な教育を受けられないまま卒業した人などが、夜間に学んでいる学校です。

入学資格 府内に住む満15歳を超えていて、中学校を卒業していない人や、十分な教育を受けられないまま卒業した

- ▽外国人籍の人も入れます
- ▽授業料はかかりません
- ▽中学校の卒業証書がもらえます

入学を希望する人は、4月28日(木)までに第三中学校夜間学級へ申し込んでください(学校の休業日は除く)。

なお、この「中学校夜間学級」は、府内11校に開設されており、希望すればどこへでも入学できます。

申 問 午後1時～8時に、第三中学校夜間学級
TEL 06・69991・0637
申 問 市教委・学校教育課
TEL 06・69995・3151

ニュースポーツを
楽しもう



持 上靴
問 市教委・スポーツ・青少年課
TEL 06-6995-3159
FAX 06-6998-0345

場所	日程(3月)	内容
守口・土居地区体育館	13日(日) 13:00～16:00	シャフルボード スリータッチボール チャレンジ・ザ・ゲーム ノルディックウォーク 卓球
三郷地区体育館	19日(土) 9:30～12:00	シャフルボード大会 室内ペタンク

絵本作家・さいとうしのぶ
絵本ワールド

時 3月26日(土)午後1時30分
場 ムーブ21・4階イベントホール

内前半は、手作り絵本を使ったり、プロジェクターで絵本を大きく映し出して、楽しい絵本の世界を紹介します。後半は、さいとうさん指導のもと、自分の名前で世界に一つの絵本づくりに挑戦します。

対 3歳以上の幼児・小学生から
(幼児・小学生は保護者同伴)
定 先着80人

持 筆記用具、はさみ、ステイックのり、色をぬる物

注 色鉛筆、クーピーなどクレパスは不可

申・問 3月2日(水)から
ムーブ21

TEL 06・6905・3921
備 毎週月曜日(祝日の場合は、その翌日)は休館日

交通アクセス

大阪市営地下鉄大日駅から徒歩3分、大阪モノレール大日駅から徒歩5分

成人基礎学習講座

「あけぼの教室」

平成28年度生徒募集

対 義務教育を卒業後、もう一度、日本語の読み書きや計算など基礎的学力を身に付けたい、原則市内在住・在職者

時 平成28年4月8日～平成29年3月31日

場 ▽火曜日～木曜日17:00～19:00

=中央公民館

▽金曜日15:00～16:30=第三中学校

定 先着20人程度

申・問 市教委・生涯学習課

TEL 06-6995-3158



大阪国際大学・短期大学部公開講座
「世界を知ろう! (全6回)」

時・内・講下表

場 大阪国際大学・短期大学部・守口キャンパス

対 原則、全6回の聴講が可能な人

定 先着100人(受講無料)

申・問 はがき、ファクスに、氏名(ふりがな)、年齢、住所、電話番号、「世界を知ろう! 受講希望」と明記し、3月31日(木)(必着)までに、同大学地域協働センター(〒570-8555藤田町6-21-57)

また、当大学ホームページからも申込可

TEL 06-6902-0617 FAX 06-6902-0619

HP <http://www.oiu.ac.jp/regional/extension/index.html>

	日時	テーマ	講師
第1回	4月16日(土) 10:00	古代の日韓交流史	教授 笠井敏光氏
第2回	5月21日(土) 10:00	中国の文人画と 守口の現代南画	准教授 村田隆志氏
第3回	6月18日(土) 10:00	近くて遠い隣の国、 フィリピン	教授 小瀬木えりの氏
第4回	7月16日(土) 10:00	日本語と英語にみられる 捉え方の違い	講師 岩崎真哉氏
第5回	8月20日(土) 10:00	戦争と平和を考える	講師 佐藤史郎氏
第6回	9月17日(土) 10:00	私の異文化体験	教授 宮崎哲也氏

人形劇「おふろだいすき」

内 人形劇団「京芸」による

幼児向け人形劇ほか3作品です。

時 3月27日(日)11:00(上演時間45分)

場 中央公民館

対 幼児～小学生低学年と保護者

定 先着90人

申・問 3月2日(水)から中央公民館

TEL 06-6991-0318



守口ファミリー
ウォークラリー

スタート時に渡されるコー
スの曲がり角や目印を書いた
「コマ地図」の順番に従って、
市内の名所・旧跡などを訪
ね、クイズやゲームなどを楽
しみながらゴールを目指しま
す。ふるって参加してくださ
い。

時 3月13日(日)

午前9時受付開始

場 大日公園

対家族・友人など5人以内の
グループ

定 先着60組

申・問 所定の申込書(市教委・
スポーツ・青少年課、市民
球場、各公民館にあり)に
必要事項を記入し、3月1
日(火)〜10日(木)に、市教
委・スポーツ・青少年課

TEL 06・6995・3159

FAX 06・6998・0345

注 中学生以下のグループは保
護者同伴が必要。定員にな
り次第締め切ります。

備 雨天の場合、当日午前8時
30分に中止などを決定しま
す。

コアラスポーツクラブ
春休み
体験スポーツ大会

子どもから高齢者まで、日
ごろスポーツをしない人や初
心者も参加できる、春休み体
験スポーツ教室を開催します。

時・場・対 内 下表

持 体育館の場合は上靴

注 小学3年生までの児童は、
保護者同伴で参加してくだ
さい。

備 運動のできる服装で参加し
てください。

申・問 3月25日(金)までに、電
話で市教委・スポーツ・青少
年課

TEL 06・6995・3159

市少年少女合唱団

第53回定期演奏会

時 3月21日(振替休日)午後1
時30分開場、午後2時開演

場 エナジーホール

合唱曲

▽日本お国めぐりシリーズ
▽合唱組曲「日記のうた」
▽今日からはじまる ほか

問 市教委・スポーツ・青少年課
TEL 06・6995・3159



バウンドテニス

種目	日時(3月)	場所	対象
バドミントン	26日(土)	体育館 運動場	小学生以上
サッカー	9:00~12:00		
卓球	26日(土)	体育館 運動場	小学3年生以上
チャレンジゲーム	13:00~16:00		
グラウンドゴルフ	27日(日)	運動場 体育館	小学4年生以上
スリータッチボール			
スカイクロス	27日(日)	運動場	小学生以上
ターゲットゴルフ			
バウンドテニス	27日(日)	体育館 運動場	小学3年生以上
少年野球			

市ジュニアブラスバンド 第43回定期演奏会

時 3月20日(祝) 13:30開場・14:00開演 場 エナジーホール

曲目

▽喜びの音楽を奏でて
▽トトロ・ファンタジー
▽日本民謡メドレー 2 ほか

問 市教委・スポーツ・青少年課

TEL 06-6995-3159



ずのうたいそつ
頭脳体操

もんだい
【問題】

しょうがっこう えんそく どうぶつえん い
小学校の遠足で動物園に行きま
した。園内を見学していると、オ
リが1つ空になっており、近くに
「NO17」と書かれた看板が落ちて
いました。先生たちがそれを見
ると大慌てで、逃げるように言いま
した。

そのオリには、いったい何が
いたのでしょうか。

こた 答えは39ページに掲載しています。



募集 平成28年度
地区コミュニティ
センター嘱託職員

嘱託職員(昼間)

応募資格 Word、Excelなどパソコンを操作できる人

勤務場所 市内地区コミュニティセンター(現在の市立公民館)

勤務期間 平成28年4月1日～同29年3月31日

勤務内容 受付事務など
管理業務

勤務時間 月曜日～日曜日
(週4日～5日)午前8時45分～午後5時15分

募集人数 33人

嘱託職員(夜間)

応募資格 Word、Excelなどパソコンを操作できる人

勤務場所 市内地区コミュニティセンター(現在の市立公民館)

勤務期間 平成28年4月1日～同29年3月31日

勤務内容 受付事務など
管理業務

勤務時間 月曜日～日曜日
(週3日～4日程度)午後5時10分～10時10分

募集人数 若干人

申・問い合わせ 3月7日(月)午後5時30分までに、履歴書、志望動機を書いたもの(200字程度)を、コミュニティ推進課へ持参または郵送(T57018666 京阪本通21215)

TEL 06・69992・1520
備 勤務条件など、詳しくは問い合わせください。

なお、地域コミュニティセンターの設置については、2月市議会の審議を経て確定します。

一足お先に春を体感
もりぐち歴史館
「旧中西家住宅」
スプリング・コンサート

春にちなんだ名曲の数々を、クラシックの楽曲を中心に鑑賞するコンサートです。ぜひ、お誘い合わせの上、参加してください。

時 3月12日(土)午後2時
場 もりぐち歴史館
内 フルートカルテット「はにほへ」(写真)による演奏

定 先着60人(募集中)

¥ 大人200円、高校・大学生150円、小・中学生100円
交通アクセス 京阪電車古川橋駅「タウンくる」バス(もりぐち歴史館)バス停(下車)

注 駐車場に余裕がありませんので、公共交通機関などを利用してください。

申・問い合わせ 午前10時から電話で、もりぐち歴史館

TEL 06・6903・3601
備 毎週月曜日～水曜日は休館



あなたは知ってる?
ふるさともりぐちの文化財クイズ

問題

高瀬神社(馬場町1丁目)の南側(道路を挟んだ向かい側のロータリー内)の一角に石碑が建てられています。

いったい、ここには何があったのでしょうか。



答えは39ページに掲載しています。

お詫びと訂正

広報もりぐち2月号において、次のとおり誤りがありました。

お詫びして訂正します。

2ページ

【消毒薬の作り方】

(誤) ペットボトルのキャップ

(正) 家庭用塩素系漂白剤のキャップ

○ 子育て支援センター
(市民保健センター内)
☎06-6995-7833

◆あそびの広場“フリー”

時 3月3日(木) 午前10時

対 就学前までの子と保護者で自由参加

◆0歳のおそびのひろば

時 3月8日(火) 午前10時

対 3月8日現在0歳の子と保護者で自由参加

◆子育て講座「手作りおもちゃ〜つってあそぼう〜」

時 3月18日(金) 午前10時

対 3月18日現在2歳〜就学前までの子と保護者

定 先着15組 申 3月4日(金)から

◆今月の絵本の時間

時 3月10日(木)・15日(火)・25日(金)・30日(水)

午前11時45分から10分程度

対 就学前までの子と保護者で自由参加

◆子育て講座「子どもと作ろう! かんたんパン作り」

時 3月5日(土) 午前10時30分

場 にしき認定こども園

対 就学前までの子と保護者

講 パン教室キッチンアニス
中元君子氏

定 先着10組

申・問 午前10時から、にしき認定こども園で受付中

Tel 06-6997-4008

◆子育て講座「ベビーサイン体験会」

時 3月16日(水) 午前10時

場 幼保連携型認定こども園土居ひまわりこども園

対 0歳〜1歳6ヵ月前後の子と保護者

定 先着10組

講 日本ベビーサイン協会
秋元路子氏

申・問 3月3日(木) 午後1時30分〜2時30分に、幼保連携型認定こども園土居ひまわりこども園

Tel 06-6991-2441

◆子育て講座「ベビーマッサージ」

時 3月22日(火) 午前10時30分

場 認定こども園白鳩チルドレンセンター八雲中

対 0歳〜1歳までの子と保護者

定 先着20組 講 牧野唯氏

申・問 3月1日(火)〜18日(金)に、認定こども園白鳩チルドレンセンター八雲中

Tel 06-6909-0061

○ ムーブ21
(生涯学習情報センター)
☎06-6905-3921

◆もりぐち市民大学講座(後期)

内・時 「わかりやすい生前葬セミナー」3月5日(土) 午後2時

¥ 500円

定 先着50人 申 受付中

◆定例おはなし会〜絵本の読み聞かせ・紙芝居〜

時 ▽3月19日(土)・4月2日(土)
いずれも午後2時

◆土曜ステージ

内・時 ▽「土曜Jazz Live」
3月5日(土)

▽「素敵なハーモニー」12日(土)

▽「懐かしい思い出の歌めぐり」
19日(土)▽「ギター弾き語り」26日(土)
いずれも午後5時

◆フレッシュコンサート

内・時 ▽「オーボエ・クラリネット
コンサート」3月6日(日)▽「ピアノリサイタル」
13日(日)・20日(祝)▽「ヴァイオリン・ホルン・ピアノ
Eric Trio Spring Concert」
21日(振替休日)

いずれも午後2時

¥ 前売・当日とも500円
(友の会400円)

備 全席自由

◆市民サークル個展市

時 3月27日(日) 午前10時

¥ 1.8m四方の出店料=2,000円

申 受付中

◆星空ウォッチング

〜大日公園天体観望会〜

時 3月20日(祝) 午後6時30分

¥ 親子500円、高校生以上400円、
4歳〜中学生200円 定 先着80人

申 当日、参加費を添えて

◆生涯学習川柳教室

時 3月26日(土) 午後1時

¥ 500円 定 先着30人

備 宿題として「スリル」「旅」で各2句、「ときめき」(共選)で1句、用意してください。

申・問 守口市市民川柳クラブ

Tel 06-6992-4418

○ エナジーホール
(守口文化センター)
☎06-6992-1276

◆エナジーピアノリレーコンサート

時 3月26日(土) 午前10時開演

備 出演の受け付け申し込みは終了

◆第3回「町おこし・守口市のだんじり」

内 市内各地区の歴史がわかる催し

時 4月22日(金)〜27日(水)

午前10時〜午後5時

備 22日(金)は午後1時から

◆各種教室のご案内〜初心者歓迎〜

▽陶芸

時 火曜・水曜クラス各午後6時30分

¥ 月額6,000円(粘土代500円別途必要)

▽箏曲(そうきょく)

時 毎週土曜日午後2時

¥ 月額7,000円

備 親子コース、小中学生コースもあり(2,000円から)

▽ジャズダンス教室(女性のみ)

時 月曜・水曜クラス各午後7時

¥ 月額6,000円

注 いずれの教室も別途入会金が必要(友の会入会で免除)

備 随時見学

◆大人のためのバレエ・エクササイズ(女性のみ)

時 毎週水曜日午前10時30分

¥ 1クール(全12回)10,000円、
1回1,200円

中央公民館
☎06-6991-0318

◆あそぼう広場「音楽あそび」

内 ピアノに合わせて、歌ったり、身体を動かしたり、簡単な楽器で遊びます。

時 3月10日(木)午前10時30分

対 1歳からの子と保護者

講 音楽療法士・岩井佳子氏

定 先着24組

申 受付中

◆環境講座「福島の今を知る」

内 日常生活を取り戻すために活動している福島県内在住者から、現地のお話を聞きます。

時 3月12日(土)午後2時

講 かーちゃんの力・プロジェクト協議会・渡邊とみ子氏

定 先着40人

申 受付中

◆ママのためのハッピー講座「子どもを可愛く撮るコツ教えます」

内 スマートフォンを使った撮影技術、テクニックの講義・実習

時 3月15日(火)午前10時

対 幼児・小学生を持つママ

講 フォトグラファー・田中芳香氏

定 先着16人

保 先着8人。3月10日(木)までに要申込

申 受付中

◆ママのためのハッピー講座「子どもの話を聴くコツ～アドラー心理学から学ぶ～」

内 講義とロールプレイ

時 3月17日(木)午前10時

対 幼児・小学生を持つママ

講 日本アドラー心理学認定カウンセラー・澤田裕子氏

定 先着16人

保 先着8人。3月15日(火)までに要申込

申 受付中

◆おはなし劇場

内 パネルシアター「アンパンマン みんなであそぼう」ほか

時 3月18日(金)午前11時

対 1歳からの子と保護者

講 朗読ボランティアサークル

「こまどり」

定 先着20組 **申** 受付中

備 当日参加可

◆ITサポートセンター「パソコンの初心者への指導・操作相談(入門程度)」

時 3月25日(金)午後1時30分

講 サークルITボランティア・ネット

定 先着10人

申 3月2日(水)から

◆歴史講座「大坂の陣と真田信繁(幸村)～『大坂夏の陣図屏風』を読み解く～」

時 3月19日(土)午前10時

講 元大阪城天守閣館長・渡辺武氏

申 受付中

庭窪公民館
☎06-6902-0580

◆活動推進委員会企画・おもしろ講談「真田丸」

内・時 ▽第一回「真田幸村の登場」

3月18日(金)

▽第二回「徳川家康の最期」

25日(金)

いずれも午後2時

講 講談師・旭道南海氏

定 先着50人 **申** 3月2日(水)から

南部公民館
☎06-6997-4120

◆公民館活動推進委員会企画講座「プリザーブドフラワーのアレンジメント(リースづくり)」

時 3月19日(土)午後1時

講 (一社)フラワーエデュケーション ジャパン・渡辺厚子氏

¥ 2,000円 **定** 先着20人

申 3月2日(水)から材料費を添えて

◆おはなし劇場

内 パネルシアター「ひなまつり」ほか

時 3月3日(木)午前10時

対 1歳からの子と保護者

講 朗読ボランティアサークル

「こまどり」

定 先着20組 **申** 受付中

備 当日参加可

錦公民館
☎06-6991-1548

◆少林寺拳法教室「自分を守る護身術を学ぼう」

時 3月19日(土)午前11時

対 幼児から一般

講 少林寺拳法連盟公認指導員

真木秀昭氏

定 先着30人

申 3月2日(水)から

東公民館
☎06-6901-7155

◆親子のあそび座@ヒガン

時 3月10日(木)午前10時

対 幼児と保護者

講 子育て支援ボランティア

東地区福祉委員会

定 先着30組

申 当日受付

北部公民館
☎06-6906-5400

◆絵本とふれあい遊びを楽しみましょう！

時 3月15日(火)午前10時30分

対 0歳～1歳6ヵ月の子と保護者

講 子育て広場「ばれりばれり」

中村和美氏

定 先着20組

申 3月2日(水)から

備 当日受付可

西部公民館
☎06-6993-1341

◆公民館活動推進委員会企画「春休みデザートづくり教室」

内 おいしいシュークリームを作ろう

時 3月27日(日)午後1時

対 小・中学生(小学3年生以下は保護者同伴)

講 パティシエ・寺田昭弘氏

¥ 500円

定 先着20人

持 エプロン、三角きん、タオル

申 3月4日(金)から



★松下介護老人保健施設はーとぴあ
「市民向け講座」

▽頭の体操教室

時 3月9日(水)・23日(水)午前10時

▽ぱいんカフェ

時 3月11日(金)午後1時30分

場 いずれも松下介護老人保健施設
はーとぴあ

▽八島町会健康講座

時 3月25日(金)午前10時

場 八島町集会所

▽はーとぴあ健康講座

時 3月19日(土)午後1時30分

場 くすくす広場(京阪電車

守口市駅前テルプラザ1階)

問 松下介護老人保健施設はーとぴあ

TEL 06-6992-8131

★関西医科大学附属滝井病院「第7
回よくわかる肝臓病セミナー」

内 ▽よくわかるC型慢性肝炎・肝硬
変の診断・治療・肝炎の公費助成
▽質問コーナー

時 3月12日(土)午後2時

場 エナジーホール 申 不要

問 正午～午後4時に同病院肝臓病セ
ンター

TEL 06-6992-1001(代表)

★守口生野記念病院第9回市民公開
講座「おしっこから分かる、体の健康」

時 3月26日(土)午後1時

場 同病院第1・2会議室

講 検査科主任・中西務氏 問 同病院

TEL 06-6906-1100

★万博公園でお花見交流会

時 4月7日(木)午前10時30分

集合場所 大阪モノレール万博記念
公園駅構内

対 障害のある人および付添者

¥ 100円(当日集金)

持 弁当、お茶、レジャーシート、障
害者手帳

申・問 3月2日(水)～31日(木)に、
守口障害者生活支援事業所「みみ」

TEL 06-6993-9640

FAX 06-6993-9647

守口第1地域包括支援センター

☎06-6904-8900

★認知症見守り教室「認知症サ
ポーター講座」

時 3月12日(土)午後1時30分

場 ふれあいの家

講 同地域包括支援センター職員

守口第2地域包括支援センター

☎06-4393-8401

★介護予防教室「楽しく！元気
に！脳いきいきと！」

時 3月25日(金)午後1時30分

場 庭窪公民館分室

講 介護予防指導士・浦谷和子氏

守口第3地域包括支援センター

☎06-6908-2808

★認知症見守り教室「認知症なん
て怖くない！～認知症との上手
な付き合い方を学ぼう～」

時 3月25日(金)午後1時30分

場 北部公民館

講 「認知症は怖くない」代表
神垣忠幸氏

守口第5地域包括支援センター

☎06-6992-1180

★認知症見守り教室「目指せ100
歳の美しい脳…認知症を予防す
るための3つのルール」

時 3月15日(火)午後2時

場 市民保健センター3階視聴覚室

講 医師・森裕展氏

定 先着30人

申 同地域包括支援センター

★介護予防教室「えっ！輪ゴムで？
あなたのバランスがわかります
～転倒予防について学びましょ
う～」

時 3月29日(火)午後2時

場 市民保健センター3階視聴覚室

講 柔道整復師・山下新司氏

定 先着30人

申 同地域包括支援センター

伝言板

★さくら広場の特別開園

時 4月1日(金)～10日(日)

午前9時～午後8時

場 門真市大字門真1006番地

(京阪電車西三荘駅より徒歩4分)

問 さくら広場

TEL 06-6909-8888

HP <http://panasonic.co.jp/sakura/>

備 入園は午後7時30分まで。開花状
況により開園期間が変更する場合
あり。

注 園内での飲食・喫煙・ペットの同
伴は不可。また、駐輪・駐車場は
ありません。



★職場の労働問題の相談窓口

大阪労働局では、労働問題に関する
あらゆる分野(解雇、労働条件、配
置転換、いじめ・嫌がらせなど)の
相談を、労働局および府内各労働基
準監督署に設置の総合労働相談コー
ナーで、平日午前9時～午後6時に
受け付けています。労働者、事業主
いずれも相談可能です。

問 総合労働相談ダイヤル

☎ 0120-939-009

注 大阪府内固定電話から相談可。
携帯電話、IP電話などは不可
府外・携帯などからは

TEL 06-7660-0072

なお、府内13カ所の各労働基準
監督署庁内総合労働相談コーナーで
も、来庁・電話での相談を受け付け
ています。

問 平日午前9時～午後5時に、大阪
労働局総務部企画室

TEL 06-6949-6050

花図かん
☎06-6994-0087

◆さつき学校

内市の花さつきの育て方、楽しみ方
～消毒と植え替え～

時3月10日(木)午後1時30分

講東英治氏 定先着15人

申・問同館または公園課

TEL 06-6992-1701

◆緑・花講習会「春の寄せ植え」

時3月22日(火)午後1時30分

講磯部和子氏

¥1,500円

定先着15人

申3月2日(水)から



市民体育館
☎06-6992-8201

◆一般開放(4月分)

内・時▽卓球=4日(月)・11日(月)

・18日(月)・25日(月)(午後A)

▽バドミントン・ソフトバレー

ボール・インディアカ

=7日(木)・28日(木)

(午前/午後A)

備▽午前=午前9時~正午

▽午後A=正午~午後2時30分

(利用時間には準備・清掃、

後片付けを含む)

¥利用区分ごとに市内一般300円

(ヘルシーアップ講習会受講者は

250円)、市内小中学生150円、

市外者倍額

持 体育館シューズ、ラケット、ボールなど

申 開放日当日利用券を購入し窓口へ

◆フィットネスルーム利用講習会(4月分)

内 フィットネスルームの利用方法およびトレーニング器具の使用法ほか

時▽2日(土)・16日(土)・29日(祝)

午前10時45分

▽5日(火)・19日(火)午後7時

対 中学校卒業以上

講(株)ミズノ指導員

¥2,000円

定各先着11人

申3月22日(火)から

◆ヘルシーアップ講習会(4月分)

時16日(土)午前9時30分

対 市内在住・在職・在学中で中学校卒業以上

講(株)ミズノ指導員 ¥1,200円

定先着10人 申随時受付

募 集

★平成28年度少年剣道練習生

時 毎週火曜日・金曜日午後4時30分

場 守口警察署5階剣道場

対 ▽原則、市内在住の健康な新小学2年生~新6年生で、保護者の承諾を得ている
▽市内の少年剣道団体に加入していない

講 守口警察署剣道師範ほか

¥ 入会金1,500円、スポーツ保険代800円。月会費1,300円

定 先着10人程度

備3月31日(木)までに電話で随時見学受付

注 定員に達し次第締め切り

申・問 同署少年係

TEL 06-6994-1234

催 し

★第26回肝臓病教室~肝臓病関連のおなかの病気~

時4月2日(土)午前10時30分

場 関西医科大学附属滝井病院

申 不要

問 午後2時~4時に、同病院消化器肝臓内科

TEL 06-6993-9540

★市民体育館を赤く染めよう!

「大阪エヴェッサ」市民優待デー

時▽3月5日(土)午後2時40分開場

午後5時試合開始

▽6日(日)午前11時40分開場

午後2時試合開始

場 市民体育館

¥▽1階指定席=大人2,400円

小・中・高校生=1,400円

▽2階自由席=大人1,900円

中・高校生=900円

小学生=無料

注 1階指定席が売り切れの場合は、2階自由席へのご案内となります。

購入方法 試合当日、「当日券売り場」で住所のわかるものを提示してください。

備 1人4枚まで購入可

問 大阪エヴェッサ・チケット担当

TEL 0120-937-625

＜広告＞

HAPPYな解決を! ■交通事故 ■債務整理 ■遺言 相続 成年後見 ■不動産 ■企業法務 ■離婚 ■民事事件全般

守口門真総合法律事務所

大阪弁護士会所属 所長弁護士 村上 和也

守口門真総合法律事務所 検索

守口市寺内町2丁目7番27号富士火災守口ビル5階

営業時間 9:00~18:00 (要予約)

お問い合わせは 法律相談実施中!!

☎06-6997-7171 京阪守口市駅西出口スグ



広告のお問い合わせは、(株)ライダース・パブリシティ (TEL 06-6343-0331) へ。広告内容に関する一切の責任は広告主へ帰属します。

市民相談 (3月分)

～日常生活のさまざまな問題や悩みの相談に応じています～ **《秘密厳守・無料》**

ところ		市役所 1号別館1階 市民相談コーナー					
相談内容	とき (祝日は除く)	人数	時間	予約	受付	その他	
法律	弁護士	3日・10日・17日・24日・31日(木) 13:00～16:30	先着 14人	1人 30分	○	予約は電話で前日の13:00～ 前日が休日の時は当日の9:00～	同一内容の相談 は原則1回です
	司法書士	8日・15日・22日(火) 13:00～16:00	先着 14人	1人 25分	○	予約は電話で前週の火曜日13:00～ 受付が休日の時は翌開庁日の13:00～	
登記	司法書士	9日(水) 13:00～15:00	先着 各 4人	1人 30分	○	予約は電話で前日の13:00～ 前日が休日の時は当日の9:00～	境界トラブルなど
	土地家屋 調査士				○		
税務	税理士	11日(金) 13:00～16:00	先着 6人	1人 30分	○	予約は電話で前日の13:00～ 前日が休日の時は当日の9:00～	
行政相談		22日(火) 10:00～12:00			○	予約は電話で前日までに	
問い合わせ先	広報広聴課		TEL 06-6992-1353、1356				
心配ごと	毎週月曜日	13:00～16:00			×	当日、市民相談コーナーへ直接	
問い合わせ先	社会福祉協議会		TEL 06-6992-2715				
介護保険苦情	毎月第2水曜日	14:00～16:00			○	予約は前日までに	
問い合わせ先	くすのき広域連合		TEL 06-6995-1516				
問い合わせ先	守口支所(高齢介護課内)		TEL 06-6992-2180				
女性の悩み	毎月第1火曜日～第4火曜日 13:00～16:00				○	予約は前日までに	
人権	毎週月曜日・水曜日・金曜日 9:00～12:00				×	当日、市民相談 コーナーへ直接	
	毎週木曜日	13:00～16:00			×		
	毎月第3木曜日	10:00～12:00			×	当日、菊水老人福祉センターへ直接	
問い合わせ先	人権室		TEL 06-6992-1512				
精神保健福祉	毎週水曜日	10:00～16:00			○	予約は前日までに	
問い合わせ先	障害福祉課		TEL 06-6992-1635				

ところ		大日サービスコーナー [イオンモール大日内] 注 相談時間内に利用してください					
相談内容	とき (祝日は除く)	人数	時間	予約	受付	その他	
心配ごと	毎週木曜日		13:00～16:00		×	当日、サービスコーナーへ直接	
問い合わせ先	社会福祉協議会		TEL 06-6992-2715				
進路選択支援	11日・18日・25日(金) 14:00～18:00					進学意欲を持ちながら、家庭事情や経済的な理由で就学することが難しい生徒 や保護者を対象に、進路選択支援相談員が、進路や奨学金などの相談や必要な情 報を伝える窓口を設置しています。	
問い合わせ先	市教委・学校教育課		TEL 06-6995-3151				

ところ		くらしサポートセンター守口 [京阪本通2-1-5 京阪川口ビル4階]					
相談内容	とき (祝日は除く)	人数	時間	予約	受付	その他	
生活上の悩み	平日		9:00～17:30		×	当日、くらしサポートセンター守口へ直接	
問い合わせ先	くらしサポートセンター守口		TEL 0800-200-8011				

<広告>

喜ばせたい人がいる 感動させたい“想い”がある DESIGN YOUR STORY PENSEUR



総合広告制作会社

- ホームページ制作
- 広告・冊子制作
- 雑誌・冊子編集
- 各種動画制作
- 各種カメラ撮影

HP <http://www.penseur.co.jp/> ■ お問い合わせ (営業時間10:00～19:00)

バンズール TEL: 06-6210-1728 定休日 土・日・祝

株式会社バンズール(大阪本社) 〒542-0081 大阪府大阪市中央区南船場3丁目7-27 NLC心斎橋6F (東京オフィス) 〒153-0062 東京都目黒区三田1-11-29 T2000ビル2F

広告のお問い合わせは、(株)ライダース・パブリシティ (TEL 06-6343-0331) へ。広告内容に関する一切の責任は広告主へ帰属します。



カメラアイ Camera Eye

輝く夢に向かって

1月11日、市民体育館で守口市成人式が行われ、キラキラ輝く新成人が79人(男性380人、女性413人)が参加しました。
 サプライズゲストとして、もりぐち夢・未来大使の池乃めだか大使が登場すると、会場内は歓喜の声で盛り上がりしました。
 新成人を代表し、錦中学校卒業生の異宍人さん、宮田麻由さんが想いを述べられ、新成人の門出を迎えました。



【写真左：異宍人さん 右：宮田麻由さん】

守口市門真市消防組合出初式

1月10日、淀川河川公園で消防出初式が行われました。消防ヘリコプターによる消防庁長官のメッセージ投下が始まり、消防音楽隊の先導による分列行進や幼年消防クラブによる「防火の誓い」で、会場は和やかな雰囲気になりました。
 また、はしごを使った高所での訓練や豪快な一斉放水など、日ごろの訓練の成果を十分に発揮しました。



<広告>

喜ばせたい人がいる 感動させたい“想い”がある DESIGN YOUR STORY PENSEUR



総合広告制作会社

- ホームページ制作
- 広告・冊子制作
- 雑誌・冊子編集
- 各種動画制作
- 各種カメラ撮影

PENSEUR Much surprise & impressions
 HP <http://www.penseur.co.jp/> ■ お問い合わせ (営業時間10:00~19:00)
 パンスール TEL: 06-6210-1728 定休日 土・日・祝

株式会社パンスール(大阪本社) 〒542-0081 大阪府大阪市中央区南船場3丁目7-27 NLC心斎橋6F (東京オフィス) 〒153-0062 東京都目黒区三田1-11-29 T2000ビル2F

広告のお問い合わせは、(株)ライダース・パブリシティ (TEL:06-6343-0331)へ。広告内容に関する一切の責任は広告主へ帰属します。

第4回守口大根長さコンクール



【左から梅香苑の皆さん(2人)、三郷小学校の皆さん(団体2位・4人)、佐藤 定さん】

途中から水を足すなどの工夫をしました」

1月26日、教育文化会館5階ホールで「第4回守口大根長さコンクール」が開催され、団体の部に小学校など13団体、個人の部に11人が出品しました。審査結果は、次のとおりです。

▽**団体の部・1位**
特別養護老人ホーム梅香苑(176.2cm)
「まさか1位になるとは思いませんでした。昨年は失敗して出展できませんでしたが、今年は大根の成長に大切な太陽をたくさん浴びて、大きくなりました。スタッフ一丸となって頑張ったかいがありました」

▽**個人の部・1位**
佐藤定さん(金田町在住・181cm)
「昨年は水が足りず、毛だけが伸びうまくいきませんでした。今年は9月に種植えをし、枠の中に穴を開けて、

僕たちで決めた携帯電話のルール

1月23日、樟風中学校で「樟風中学校区教育フォーラム」が開催され、同校生徒会が携帯電話使用ルールを発表しました。

スマートフォンなど携帯電話によるトラブルを未然に防ぐことを目的に、生徒会が中心となってPTAと協議し、アンケートや話し合いなどを経て8項目のルールを採択し、作成しました。

樟風中学校 携帯電話の使用ルール 八箇条

- 一、大切なことは直接会って話をする
- 一、問題があったら、すぐに周囲の人に相談する
- 一、SNS等に人が不快になるようなことを書かない
- 一、人の画像や個人情報を勝手に載せない(相手の人権・プライバシーを守る)
- 一、SNS等を使うときはよく確認してから使う(チェーンメールを回さない)
- 一、夜10時を超えたら使わない(テスト期間中は緊急時以外使わない)
- 一、ながらスマホをしない(歩きながら・自転車に乗りながら・食べながら・話しながら・勉強しながら)
- 一、保護者にフィルタリングをかけてもらう(危険なサイトを開かない)

社会福祉の充実に

▽なみはやネットワークの皆さん(1月12日・写真右)

毎年寄付いただくこの寄付金は、同団体が明るい社会づくり運動の一環として行った街頭募金で集まったもので、今年で40回目になります。

▽J A北河内女性会守口地区の皆さん(1月26日・写真左)

毎年寄付いただくこの寄付金は、守口市市民まつりで出店した売上の一部で、今年で25回目になります。



写真左 泉谷 延副市長

<広告>

月2,800円で楽しく入会金 **無料** キャンペーン実施中

英会話

◆月3回・先着各8名 ◆年会・教材費(年間9,000円)・税別

プロの外国人先生が丁寧に指導
Jump up for 2020!

English Garden

090-4165-6517

守口市国際交流センター

大人	9時10分
3~6歳	10時05分
小学生	10時45分

HP: www.englishgarden.jp

<広告>

明るくきれいなお寺の **永代管理供養納骨堂**

無縁になられても、お寺が代わりに無期限に供養・管理致します。

一生前予約受付中

先着順にて分譲中!

納骨堂費用 **25万円** ~ 永代管理費 **30万円**

宗教・宗派は問いません。 個別仏事相談、随時承ります。

ご見学の方は必ずお電話ください。【完全予約制】

宗教法人 **本性寺** 06-6901-9191 http://本性寺.jp

守口市佐太中町5丁目3番10号 公式 本性寺 納骨堂

開山1618年 山緒ある木造建築寺院 納骨堂:大阪府指令環衛第151-4号(大阪府認可 平成18年3月7日)

広告のお問い合わせは、(株)ライダース・パブリシティ (TEL:06-6343-0331)へ。広告内容に関する一切の責任は広告主へ帰属します。

子どもたちにも楽しんでもらいたくて



1月22日、木下サーカス株式会社代表取締役副社長・木下嘉子氏が守口市役所を訪れ、福祉施設の子どもたちに、木下大サーカスの招待券(200枚)が寄贈されました。

太陽光を有効活用

守口東高校に、大阪府再生可能エネルギー導入推進基金事業(グリーンニューデール基金事業)による太陽光パネル(発電量10kW以上)と蓄電池が設置されました。

本校体育館は防災拠点として、災害時の2次避難場所に指定されています。

今後は、地域の皆さんの安全のために活用していきます。



頭の体操

【解答】

ライオン

「NO17」をひっくり返すと「LION」(ライオン)と書かれていました。

あなたは知ってる？
ふるさともりぐちの文化財クイズ

【解答】「高瀬川」跡の石碑

この辺りにはかつて高瀬川が流れており、古歌にも詠まれ、平安時代には「高瀬の淀」、江戸時代には「守口川」とも呼ばれていたと伝えられています。

この高瀬川には、奈良時代に東大寺の大仏建立で有名な僧・行基が架けたとされる橋があり、その橋の遺物と考えられる石製の橋杭が出土したことから、相当大きな川で、かつての淀川の本流であったと伝えられています。

市教委・生涯学習課 TEL 06-6995-3158

AR 誌面の中で、左記のマークが付いている写真にスマートフォンをかざすと、動画が流れます。

動画を見るにはAR(拡張現実)のアプリケーションのダウンロードと、守口市チャンネルの登録が必要です。

詳しくは市ホームページ「デジタルコンテンツ」のページをご覧ください。

あとがき

「国際交流・異文化に触れ視野が広がった」そんな実際の声を聞き、考え方など決して1つではなく、違う考え方や別の方面から物事を考えるヒントをもらえた気がします。

国際交流を通じて、それぞれ感じることは異なると思いますが、自分自身変化する部分は必ずあると思います。

皆さんに少しでも興味を持っていただけたら幸いです。(2ページ～6ページ)

広報広聴課 いけだ

リハビリ訪問看護ステーション
ねむの木

「ねむの木」は、訪問リハビリ・訪問看護が専門のステーション。リハビリと看護のプロスタッフがご自宅を訪問します。

ご訪問できる時間 午前9時～午後7時(月～土) ※時間については、ご相談を承ります。

サービスのご利用についてはお気軽にお問い合わせください。TEL.06-6993-2553 事業所番号 2763290083

〒570-0056 守口市寺内町2-7-27 富士火災守口ビル7階 FAX.06-6993-2566

3月3日は**補聴器耳の日**セール

きこえでお困りの方、まずは無料相談会へ!!

- 会話聞き返すことが増えた。
- テレビの音量が大きいと言われる。
- 1対1はよいが、大勢での話が苦手。
- チャイムの音や病院での呼び出しに気付かないことがある。

補聴器用電池 定価1,296円を **360円**(税込) 本日3月限定 1パック6箱入 お一人様10Pまで

守口らくらく補聴器 TEL 06-6998-4133

大阪府守口市河原町 10-15テルプラザ1F 京阪守口市駅すぐ 市民体育館ヨコ!!

ホームページ http://www.rakuraku-hochouki.com 10:00～18:00 日曜:ご予約専用日

広告のお問い合わせは、(株)ライダース・パブリシティ(TEL 06-6343-0331)へ。広告内容に関する一切の責任は広告主へ帰属します。



第20回もりぐち桜まつり

時 4月9日(土) 10:00
場 下島公園
内 ▽ステージ(民謡踊り、よさこいソーラン、銭太鼓演奏ほか)
 ▽伝承がん貝づくり
 ▽模擬店(アメリカンドッグ、綿菓子、うどん、焼きそば ほか)
 ▽フリーマーケット(日用品、リサイクル品、手づくり作品ほか)
備 雨天時は10日(日)

募集 「フリーマーケット」参加者

対 市内在住者 **定** 先着20区画
内 家庭の不用品などの販売 **申・問** 3月7日(月) 10:00から、
注 営利目的・飲食物は不可 (一財)もりぐち緑・花協会
TEL 06-6994-0087

ステキな愛称、選んで投票！ 守口市シンボルキャラクター愛称 投票開始

投票方法
 指定の投票用紙(市ホームページからダウンロード可、投票場所にも設置)に必要事項を記入し、投票箱に投かん、または地域振興課へ郵送、ファクス、メールで提出してください。

番号	愛称候補(読み方)
①	文禄(ぶんろく)
②	もり吉(もりきち)
③	もりっち(もりっち)
④	もりの助(もりのすけ)
⑤	もりまる(もりまる)

愛称候補
 守口市シンボルキャラクターの愛称を公募したところ、全国から計1千325通の応募がありました。ご応募いただき、ありがとうございます。選考委員会による厳正な審査の結果、5点を選出しましたので、以下の通り投票を行います、愛称を決定します。皆さんからの投票をお待ちしております。



投票できる人
 市内在住・在職・在学者
投票箱設置場所
 市役所案内、市民・大日サービスコーナー、各公民館、市民保健センター、ムーブ21、エナジーホール、市民体育館、国際交流センター
投票期間 3月1日(火)～10日(木)必着
結果発表 4月ごろを予定
注意事項
 ▼投票は1人1票
 ▼投票できる作品は1作品のみ
 ▼投票用紙への記入漏れ、必要な記入や重複投票は無効
問 地域振興課
TEL 06-6999-2151
FAX 06-6999-1593
E-mail Mori_chiikishinkoo@city-moriguchi-osaka.jp

人口...144,534人(男70,410人 女74,124人)
 発行/守口市企画財政部広報課 TEL 06-6992-1221(代表) FAX 06-6994-1691
 〒570-8666 大阪府守口市京阪本通2-2-5
 世帯数...70,240世帯 面積...12.71km²(28.2.1現在)
 URL http://www.city.moriguchi.osaka.jp/

守口市シンボルキャラクター愛称 投票用紙	
キャラクターの名前を①～⑤の中から1つ選んでください。 ※投票できるのは一人1回です。太枠の中は必ず書いてください。 ※書き忘れや2回投票した場合は数に数えられません。(書いてもらったことは、確認以外に使いません)	
名前 年齢	性別 男 ・ 女
住所	
勤務先または学校名(守口市在職・在学中、守口市以外にお住まいの方)	