

笑顔の花、満開!

さくら小学校



完成 さくらさく 新校舎

まち・自然・歴史と一体化し、

学ぶわくわく感が充満する

出会いと成長の場

TEL 06・6995・3161
問 学校管理課

守口市立さくら小学校

新型コロナウイルス感染拡大に伴う イベントなどの中止・延期について

新型コロナウイルスの感染拡大を防ぐため、広報もりぐち6月号に掲載されているイベントなどが中止・延期になる場合があります。

詳しくは市ホームページをご覧ください。イベントなどの主催者に問い合わせください。

今月号の表紙



4月に新校舎が完成したさくら小学校で、大阪府警察による見守り活動が行われました。児童の下校時間に合わせて、警察官が府警シンボルマスコットのフーくん・ケイちゃんと一緒に、「知らない人にはついていかない」「怖いと思ったら走って逃げよう」など、防犯のため注意してほしいことを呼びかけました。

目次 広報もりぐち6月号 Vol.1497

- 2 新型コロナウイルス感染拡大に伴う
イベントなどの中止・延期について
- 3 完成 さくらさく新校舎
- 6 新型コロナウイルスワクチン接種
- 8 「命を守る」大雨への備え
- 12 Harmony第6号 ～守口市男女共同参画ニュース～
- 14 守口市スーパープレミアム付商品券 第2弾を実施！
- 15 地域包括支援センター通信 Vol.9
- 16 国民健康保険のお知らせ
- 20 子ども交流会の参加者を募集！ 他
- 21 Topics 市の情報
災害に強いまちづくりを進めています 他
- 22 Information お知らせ / 講座・講習 / 健康
個人市民税・府民税の納税通知書 他
- 31 Navigation 施設案内・掲示板
コミュニティセンター 他
- 34 Children corner 子育て・子育て
講座 / イベント / もりもりちびっ子
- 36 Library 図書館
おすすめ本の紹介 / 新刊案内 / イベント情報
- 38 Photo news まちの出来事
- 39 第76期本因坊決定戦七番勝負 第3局が守口市で開催！
- 40 令和3年度守口市職員採用試験





さくら小学校
校長 廣部孝徳

新しい校舎・施設は、子どもたちがそれぞれの「居場所」を見つけられる工夫「面白いことができそうな工夫」が随所にあります。また、大枝交番が併設され、「安心・安全」な学校でもあります。ただ、それらを有効に活用していくのは、あくまでそこで過ごす人、見守る人など一人一人にかかっています。

さくら小学校の全ての子どもたちが安全に安心して、生き生きと育つことができるよう、教職員はもとより、保護者、地域の皆様、そして、この学校にかかわる全ての方々の「力」や「思い」を集められたらと考えています。

安心・安全な登下校

西門には、まちの安全を守る交番が学校と一体で整備されています。また東門には守衛室が配置されており、安心・安全な登下校を実現します。



西側外観



東側外観

まちのシンボル “くすのき”を囲う空間

さくら小学校には、地域の歴史を受け継いできたくすのきを校舎が囲うように2つの屋外空間を整備しています。

「ふれあい広場」は、1階だけでなく上下階でのつながりや多目的室との一体利用など、学年を超えた交流が可能です。また「芸術広場」は、隣接する音楽室や図工室と連続しており、学びの場として活用できる屋外空間となっています。



芸術広場



ふれあい広場



芸術広場に隣接する音楽室



メディアホール



メディアライブラリー

学習空間の核となる メディアセンター

校舎の中央には、学習効果を学校全体に波及させる中心的な場としてメディアホールとメディアライブラリーが整備されています。メディアホールは大階段として機能するだけでなく、正面には大型映写電子黒板壁を設け、授業での活用はもちろんのこと、地域の人の利用を含む多様な使い方が可能です。メディアライブラリーには読み聞かせコーナーや、一体利用できるPCスペースなど、さまざまな学びを支援する場があります。



読み聞かせコーナー

木の温もりを感じる学校

2階の普通教室や共用部の屋根に木造を採用する他、教室表示などのサインは建設に使った木材の端材を再利用しています。このため、児童が視覚・匂い・手触りなど五感で木の良さ・温もりを感じることができる学校となっています。



木材を使用した普通教室



木材を利用したサイン



ふれあい広場のくすのきを臨む空間

新型コロナウイルスワクチン接種

守口市新型コロナウイルスワクチン接種相談センター ☎0570-034-117
(受付時間…土・日、祝日含む毎日9:00～17:30)

このページに記載されている情報は、5月14日現在のものです。国の方針や今後の状況などにより、情報が変わる場合があります。最新の情報は、市ホームページをご覧ください。

お知らせ

個別接種を実施します

6月以降、個別接種(医療機関での接種)を開始する予定です。
接種できる医療機関や、予約方法などについては決まり次第お知らせします。
各医療機関への電話などによる直接の問い合わせは通常診療に影響しますので、お控えください。

予約の重複に注意!

集団接種の予約を取っていて、個別接種を希望する場合は、必ず集団接種の予約をキャンセルしてください。
貴重なワクチンを無駄にせず、できるだけ早く多くの人に接種していただくため、ご協力をお願いします。

令和3年度中に65歳以上になられる人へ

6月からは、新たに確保した予約枠を定期的
(毎週水曜日13:00)に更新し、予約受付を随時行います。

65歳未満の皆さんへ

国からのワクチンの供給量や、65歳以上の人の接種状況を踏まえ、順次接種券を送付します。
もうしばらくお待ちください。

臨時巡回バスを運行

新型コロナウイルスワクチン集団接種の各会場への臨時巡回バスを5月9日(日)より運行しています。
経路や運行本数に限りがありますが、接種会場にお越しの際の補助手段としてぜひ利用してください。

交通状況により、発着時間が前後する場合があります。

乗車定員に達した場合は乗車できません。

運行時間

全ルート共通 (大枝公園・守口市水道局前・梶第2団地前発)	
月～土曜日	始発 13:00
日曜日	始発 9:00

最終バスについては、各会場の接種者の状態観察が終了次第、出発します。

各ルートのバス停・発着時間は左ページ

市民保健センタールート



守口文化センタールート



守口市立図書館ルート



「警戒レベル」って？

水害発生時には、住民の皆さんのとるべき行動が直感的に理解できるよう、気象情報が「警戒レベル1」から「警戒レベル5」までの5段階で発令されます。

このうち「警戒レベル1」と「警戒レベル2」は気象庁からの気象情報として発表されます。「警戒レベル3」から「警戒レベル5」までは市が雨の状況や河川水位などを総合的に判断して発令します。「警戒レベル3」は、高齢者や障がいのある人など避難に時間を要する人は避難を開始するように求めるもの、「警戒レベル4」は市民全員が安全な場所に避難することを求めるものとなります。



浸水への備え

最近では台風時でなくとも、短時間で大量の雨が降る「集中豪雨」が多発しています。

また、守口市の道路はほとんどがアスファルトであるため、降った雨は短時間で下水道管に流れ込みます。市内のほぼ全域に公共下水道が完備されていますが、その処理能力(下水道管の太さなど)を超える雨が発生すると、これを排水しきれない「内水浸水」が発生してしまいます。

どんなときに浸水が起きるの？

守口市のある東部大阪地域は、淀川と寝屋川、大和川に囲まれた河川より海拔が低い平野部です。雨水が自然に川に流れ込まない「内水域」ともいいます。

市では下水道管で雨水を集め、ポンプにより強制的に河川へ排水しています。集中豪雨によって下水道の排水能力を超えるような雨が降った場合には、雨水を排除することができなくなり、浸水することがあります。また、想定以上の大雨発生では河川氾濫防止のため、大阪府からの指示のもと、河川へのポンプ排水を一時的に半減することがあります(ポンプ運転調整といいます)。

大阪府も地下河川(完成までは調整池として活用)の整備を進めていますが、市でも10年に1度発生すると言われる降雨(1時間あたり54.4mm)に対応する下水道施設の整備を進めています。

浸水時に気をつけること

まずは情報収集

テレビ・ラジオ・インターネットなど、また消防団や広報車による呼びかけにも注意してください。

自主的に避難

最新の気象情報・避難情報に注意し、危険を感じたら自主的に避難しましょう。

助け合って避難

避難行動に時間を要する人に声をかけるなど、隣近所で助け合って避難しましょう。

確認してから避難

避難前には、ガス栓を閉めテレビなどのスイッチを消し、電気ブレーカーを落としましょう。

歩いて避難

車での避難は浸水すると動けなくなります。基本的には徒歩で避難しましょう。

足元に注意して避難

くぼみや溝を確かめるため、長い棒などで足元の安全を確認しましょう。

また、避難時は動きやすい靴を履いてください。長靴は水が入ると歩きづらく危険です。

2階以上へ避難

浸水がすでに50cmを上回っているとき(ひざ上まで浸水)は、非常に危険を伴います。自宅や高い建物の2階以上に避難し、水が引くのを待ちましょう。



平成24年8月14日豪雨時の市内の浸水状況

「命を守る」大雨への備え

6月から10月末までは「出水期」と呼ばれ、梅雨や集中豪雨、台風などの風水害が起これやすい時期です。昨年守口市では、台風による被害はありませんでしたが、近年では全国各地で風水害が頻発し、甚大な被害が発生しています。

台風や大雨の発生を未然に防ぐことはできませんが、地震とは異なり、早めに警戒・準備しておくことは可能です。災害の被害軽減には、自らの身を自らで守る「自助」、地域で助け合う「共助」、市などの公的な機関が行う「公助」の3つが大事で、特に市民の皆さんの「自助」「共助」は命を守る上で非常に大切です。

この機会に、自らができる「備え」について考えてみませんか。

問 危機管理室 TEL 06-6992-1497

風水害が起きたらどうする？

台風の場合

台風の接近は、何日も前から繰り返しテレビなどで放送されます。また、気象庁ホームページなどでも情報が得られます。

まずは、屋外の飛散しやすいものを片付けて雨戸を閉め、外出は控えましょう。自宅でやり過ごすのが不安な場合は、風や雨が強くなる前に、あらかじめ市が開設をお知らせする避難所へ自主避難しましょう。

大規模水害の場合

長雨や台風襲来による大規模水害の恐れの際には、早めに安全な高いところに避難することが最も重要です。台風など事前準備が可能な風水害のときは、市が必ずさまざまな手段で警戒を呼びかけます。

市民の皆さんは防災情報に注意し、警戒レベル3が発令されたら、避難に時間を要する人(高齢者や障がいのある人など)はすぐに避難を開始してください。警戒レベル4が出たら全ての皆さんが避難です。このときは、指定避難所などへの避難(「水平避難」といいます)だけでなく、自宅の2階、3階など高いところへ避難(「垂直避難」といいます)することも効果的です。

防災情報は ここでチェック

市の防災情報は、市ホームページや、LINEなどの市公式SNSでの掲載と併せて、NHKのデータ放送やエフエムもりぐちの放送、消防団車両などによる周知巡回や地域による声掛け、ハザードマップの活用、防災無線の活用など、さまざまな方法で周知しています。

ハザードマップの活用

「誰にでも分かりやすく」というコンセプトのもと、地震・風水害などの防災情報を1冊にわかりやすくまとめた「守口市防災ハザードマップ」を全面改訂し、令和元年8月中に家庭および事業所に配布しています。災害に備えるためにも、日ごろからハザードマップを手に取り、内容を確認しておきましょう。文章もわかりやすい表現となるように工夫し、子ども向けの防災情報ページを追加するなど、見やすさ、内容の分かりやすさに努めています。

また、浸水想定改訂だけでなく、警戒レベルについての説明や南海トラフ地震臨時情報の種類と発表条件についての説明などを新たに追加し、防災情報についても充実させています。

なお、ハザードマップは市ホームページでもダウンロードできます。



LINEで即時にお知らせ

生活に便利な情報だけでなく、災害時には避難所開設情報などをLINEで即時に市民の皆さんにお知らせします。ぜひ友だち追加し、利用してください。



防災行政無線はどのような場合に放送されるの？

防災行政無線は、大地震発生といった非常事態や、洪水発生の危険性など、市民の皆さんに「命の危険」が迫っていることをお知らせするために放送します。この放送が流れたら、すぐに身の安全を守るための行動をとってください。

なお、放送内容が聞き取りにくい場合は、まず身を守る行動をとったうえで、次の番号で放送内容を確認してください。

TEL 06-6992-1910(下1桁3,4,6,7,8の番号でも確認可能です)

土のう・ファミリーポンプの貸し出し

市では、浸水被害防止用の土のうと、浸水被害の発生時に床下に入った水を排水するためのファミリーポンプの貸し出しを行っています。**注**貸出数に制限があります。

雨水ますの注意点

大雨時の浸水被害を軽減するため、雨水流入口がある「雨水ます」(写真1)について、下記の点に注意してください。

▽雨水ますの上に植木鉢などの物を置かない

▽ごみや砂などを掃き込まない

▽ふたが逆向きでないかを確認する(写真2)

ふたが逆向きになっていると雨水がスムーズに流れ込みません。

また、特に狭い道路では、歩行者や自転車の通行に影響が生じます。

ふたが逆向きに設置されている場合は、下水道管理課へ連絡してください。

問 下水道管理課・維持担当 **TEL** 06-6992-1752

正しい設置(写真1)

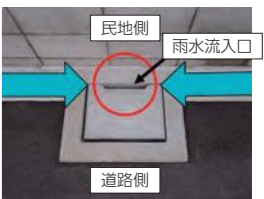

誤った設置(写真2)

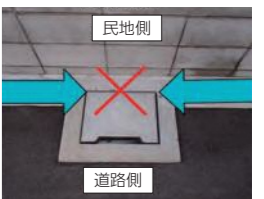

避難への備え

避難所とは、市内の学校や公共施設などで、大地震や家屋の大規模損壊、大火災や浸水などの恐れがあるときに避難する場所です。市では避難所へ避難された市民の皆さんを支援するため、あらかじめ指定避難所を設けており、市職員が必ず緊急参集し、被災者支援に努めます。また、避難所では施設出入口の数を絞りを、受付を設置して避難者の健康チェックを行い、その程度によって避難スペースを区別するなど、新型コロナウイルス感染症対策も行います。

災害の規模によっては一定期間避難所で過ごさなければならない場合があります。避難する際にはかかりつけ医やヘルパー、ケアマネージャーの情報や常備薬を持参するなど、自身に必要なものを管理してください。

市内の避難施設

名称	所在地	名称	所在地
1 庭窪中学校	佐太中町4-1-7	18 西部コミュニティセンター	文園町8-8
2 庭窪小学校	佐太中町1-6-10	19 八雲中学校	八雲西町3-5-21
3 佐太小学校	佐太中町6-11-51	20 守口東高校	八雲中町2-1-32
4 藤田小学校	藤田町1-58-18	21 芦間高校	外島町1-43
5 金田小学校	金田町3-11-11	22 淀川工科高校	大阪市旭区太子橋3-1-32
6 梶小学校	梶町4-79-12	23 樟風中学校	西郷通3-14-60
7 よつば小学校	大久保町2-17-26	24 寺方南小学校	寺方元町4-1-45
8 大阪国際大学	藤田町6-21-57	25 さくら小学校	東光町2-1-4
9 大久保中学校	大久保町4-23-46	26 大阪電気通信大学高校	橋波西之町1-5-18
10 梶中学校	梶町4-28-5	27 大阪国際滝井高校	馬場町2-8-24
11 児童センター	金田町1-4-1	28 さつき学園	春日町13-26
12 東部エリアコミュニティセンター	大久保町1丁目南27-6	29 南部エリアコミュニティセンター体育館	大宮通3-9-39
13 第一中学校	竹町12-29	30 大阪国際大学松下町校地	高瀬町4-1-19
14 守口小学校	八島町13-40	31 錦小学校	寺方錦通2-8-45
15 八雲小学校	八雲西町4-31-31	32 錦コミュニティセンター	菊水通4-21-18
16 下島小学校	下島町15-27	33 錦中学校	南寺方東通4-1-31
17 八雲東小学校	八雲東町2-77-7		

避難所開設の基準

地震の場合

守口市域または近隣地域で震度5弱以上の場合にはすべての避難所を開設します。また、震度4以下の地震では、被害状況などを総合的に判断して避難所の開設場所を決定します。

台風へ備えての自主避難の場合

自主避難を希望する人のための避難所開設は、すべての避難所を開設するわけではありません。地域のバランスなどを総合的に考慮して、台風の勢力やコースなどを判断しながら開設する避難所を決定します。

防災動画 YouTubeで配信中！



市では、東日本大震災発災から10年の節目に、より多くの市民の皆さんに防災について考え、それぞれの取り組みを進めていただくため、防災動画を作成し、令和3年3月から配信しています。

市の公式YouTubeで視聴することができますので、普段から自分自身でできることは何か、地域ではどんな取り組みができるかなど、家族や近隣の方々同士の話し合いや、地域の自主防災組織の防災学習などに活用ください。

第3次守口市男女共同参画推進計画を改訂

守口市は、「第3次守口市男女共同参画推進計画」を平成28年3月に策定し、昨年から守口市男女共同参画審議会を開催し、令和3年3月に改訂を行いました。

男女共同参画社会の実現に向けて、今なお、男女共同参画への理解が不十分であるなど、多くの課題があります。令和7年度までを計画期間として、あらゆる分野に男女共同参画・女性活躍の視点を取り込んだ施策の推進に取り組んでいきます。

みんなで男女共同参画を実践してみよう

男女が互いに認め合い、喜びも責任も分かち合う社会の実現をめざしましょう

▽一人ひとり

- ・性別にとらわれず、自分の可能性を追求して進路選択を行きましょう。
- ・配偶者・交際相手などからの暴力(DV)、セクシュアルハラスメントなどは重大な人権侵害です。女性等に対するあらゆる暴力の根絶をめざしましょう。

▽家庭では

- ・家事や育児・介護は男女が協力して行いましょう。
- ・子どもの性別にとらわれず、一人ひとりの個性や特性に応じて、子どもと接しましょう。

▽事業所では

- ・ワーク・ライフ・バランスに積極的に取り組みましょう。
- ・育児・介護休業などの制度を利用しやすい環境づくりに努めましょう。
- ・管理職の性別の偏りをなくすために、女性の積極的な登用などに取り組みましょう。
- ・セクシュアルハラスメント、マタニティハラスメント等の防止に取り組みましょう。

▽地域では

- ・女性が団体の長として活躍できるよう、理解・協力をしましょう。
- ・地域団体等は、男女共同参画の視点にたって運営していきましょう。
- ・子どもから高齢者、障がいのある人、在住外国人など支援の必要な人への視点を踏まえた取り組みをしていきましょう。

女性のための悩み相談

相談員 女性問題専門心理カウンセラー
安田香珠子氏

時 第1～第4火曜日 13:00～16:00(祝日・年末年始を除く)

場 守口市役所5階 相談室507

予・問人権室 TEL06-6992-1512

LGBTなんでも相談

相談員 性善寺 住職 柴谷宗叔氏(トランスジェンダー当事者)

時 6月20日(日) 13:00～16:00

場 守口市役所5階 相談室507

予・問人権室

TEL06-6992-1512

身近な地域における男女共同参画

地元の茨木市で公民館長をやっていたころの話です。中央公民館は行政が担っていて小学校区単位の公民館は地域住民が運営する形です。その小学校区の公民館で社会教育の中で男女共同参画を進めていくことになりました。

地域で担がれて館長になりましたが、当時古い考え方が根強い地域で「男女共同参画を進めることは難しいことだなあ」と思っていました。それでも地域のひととのつながりの中で助けをいただながらやることができました。

どんなことをやってこられましたか
女性の意見を聴き、取り入れながら



守口市男女共同参画審議会
副会長 中村 彰さん

やってきました。まずは男性の料理教室、そして連合自治会運動会で空き教室を利用してのおむつ替えスペースの設置、今では珍しくないかも知れませんが読み聞かせなど男性だけでは発想しなかったことや女性たちの居場所づくりなどに取り組みました。それは古い考え方の人にも理解していただける、応援していただける範囲から始めました。

理解していただける範囲から始めてどうでしたか

私は男女共同参画の前に「みんな仲良く」ということが一番大切だと思っています。男女という性別ではなく地域の中でお互いを理解しようとする気持ち、応援しようとする気持ち、協力しようとする気持ち、みんなが仲良く力を合わせることで男女共同参画ということに繋がると思っています。

「みんな仲良く」ということがとても大切なことがわかりました

「みんな仲良く」の中には地域の人のだけでなく行政の人、その他にも関係する人すべての人と仲良くするということです。

そのように人間関係を築くことで良かった点がありましたか

もちろんです。例えば市の男女共同参画担当の係長が防災担当の課長にな

男女共同参画週間

平成11年6月23日に施行した男女共同参画社会基本法の目的、基本理念に対する理解を深めるため、毎年6月23日から29日までを男女共同参画週間と定め、全国でさまざまな啓発事業がおこなわれています。

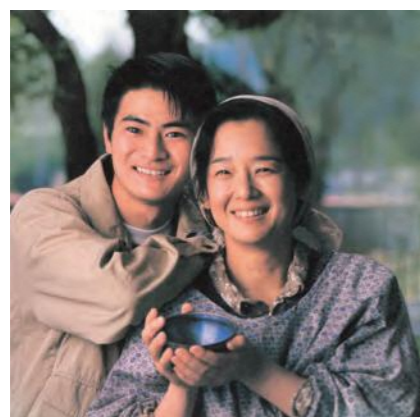

©2004「火」製作委員会

2021年 男女共同参画週間記念の 映画「火」上映会

朝の連続テレビ小説「スカーレット」のモデル・神山清子さんを描いた映画、女性陶芸家が社会から認められていなかった時代、信楽で陶芸家の道を切り拓いていった先駆者、神山清子さんを描く

主演 田中裕子 監督 高橋伴明

時 6月27日(日)午後2時30分

場 守口市役所1階 市民会議室103

定 100人(先着順・要申し込み・入場無料)

申人権室

TEL 06-6992-1512

よく笑いましょう

笑いの3大効果！

1. 免疫力が向上

笑いがウイルスやがん細胞をやっつけるNK細胞を活性化させます。

薬剤を使ってNK細胞をアップさせようとする効果が出るまでに3日ほどかかるのに対して、笑いは短時間で免疫系の機能を向上させる効果が出るといわれています。



2. 運動効果

笑う時には、「下腹部に力を入れて息を短く吐く」ことを繰り返しています。これは、腹式呼吸と同じ呼吸法です。

30秒笑うと、3分間散歩したと同じ程度の効果があるといわれています。

食後に笑うと血糖値の上昇を緩やかにします。血圧を下げたり、興奮を抑えたりする効果もあります。



3. 脳の働きが活性化

笑うと脳が元気になり、やる気が出てストレスも緩和されます。

思考力も向上するので、認知症予防にもなります。



大阪府立健康科学センターが行った笑いの頻度と1年後の認知機能との関連についての横断・縦断研究の結果、「ほぼ毎日笑う人」と「ほとんど笑わない人」では、後者のほうが1年後の認知機能の低下が大きいという調査結果が出ています。



これからも元気な生活が続けられるよう、高齢者を対象とした運動や健康、認知症に関する講演会や、教室をお住まいの地域で開催しています。詳しくは市内の地域包括支援センターまで問い合わせください。

守口市地域包括支援センター

小学校区担当地区	相談先
よつば(旧大久保・旧東)・梶・藤田・八雲東(大日東町1番～10番)	守口第1地域包括支援センター TEL 06-6904-8900
庭窪・金田・佐太	守口第2地域包括支援センター TEL 06-4393-8401
八雲・下島	守口第3地域包括支援センター TEL 06-6908-2808
守口・八雲東(大日東町1番～10番を除く)・さつき(旧滝井)	守口第4地域包括支援センター TEL 06-4250-7878
さつき(旧春日)・さくら(旧三郷・旧橋波)	守口第5地域包括支援センター TEL 06-6992-1180
寺方南(旧寺方・旧南)・錦	守口第6地域包括支援センター TEL 06-6997-3336

守口市スーパープレミアム付商品券 第2弾を実施!

問コールセンター TEL 06-6991-9882

新型コロナウイルス感染拡大防止に係る緊急事態宣言の発令などに伴い、市民や市内事業者が受ける影響は依然として大きく、市民の皆さんの生活安定と、市内消費喚起による地元事業者の皆さんの継続的な活動支援に役立てるため、昨年度に引き続き第2弾として、守口市スーパープレミアム付商品券を発行します。

生活用品などの購入に、ぜひ活用してください！

対象者

- ①令和3年4月1日(基準日)現在、守口市の住民基本台帳に記載されている全世帯(所得制限はありません)
- ②平成15年4月2日～令和3年4月1日に生まれた子ども

①1世帯あたり5,000円で、7,500円分の商品券を2冊まで購入できます。

備基準日時点において世帯主が65歳以上の世帯は、1冊4,000円で、7,500円分の商品券を2冊まで購入できます。

②子育て世帯を支援するため、世帯内に18歳までの子どもがいる家庭は、子ども1人当たり2冊の商品券が追加購入できます。

<例>世帯内に18歳以下の子どもが2人いる場合

①の世帯ごとの商品券2冊と、②の子ども1人当たり2冊の商品券が購入できるため、合計最大6冊の商品券が購入可能です。(30,000円で、45,000円分の商品券)

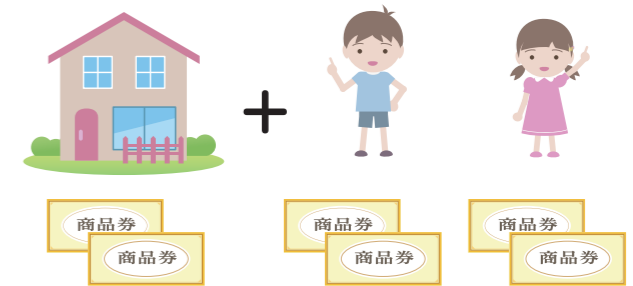

商品券仕様

商品券1冊15枚つづり(500円券×15枚)

5枚が中小店専用券、10枚が大規模小売店舗でも使用できる共通券です。

購入までの流れ

6月下旬ごろ～

市から順次、各家庭にスーパープレミアム付商品券購入引換券を発送します。

7月下旬ごろ～(予定)

引換券裏に記載している商品券販売店舗にて商品券をお買い求めください。

▽スーパープレミアム付商品券購入の申請などは不要です。

▽発送時期、販売時期などについては、変更になることがありますので、あらかじめご了承ください。

★商品券が利用できる店舗一覧は、商品券販売場所に配架予定です。

(最新情報はホームページでも確認できます)

取扱店舗募集中!

取扱店舗の募集に関しては、市ホームページをご覧ください。コールセンターに問い合わせください。

国民健康保険料の納付方法

口座振替による納付

金融機関(ゆうちょ銀行を含む市委託契約先金融機関)の指定口座から毎月27日(土・日、祝日の場合は翌営業日)に引き落とされます。ただし、12月と2月は25日です。口座振替での納付は、安心・確実です。金融機関、郵便局、保険課窓口または保険収納課窓口で申し込みができます。

金融機関、郵便局およびコンビニでの納付

所定の納付書により、金融機関、郵便局およびコンビニエンスストアで納める方法です。

スマートフォン決済アプリサービス

納付書に印字されているバーコードを専用アプリで読み取ることで、即時に納付ができるスマホ決済サービスです。手数料は無料です。

(対応しているアプリ…PayB・PayPay・LINEPay・FamiPay)

特別徴収(年金からの天引き)による納付

世帯主を含む国保加入者がすべて65歳以上75歳未満の世帯の保険料は原則として世帯主の年金から徴収します。

ただし、次の要件のいずれかにあてはまる世帯は特別徴収にはなりません。

- ▽世帯主が擬制世帯主であること
- ▽受給している年金が年額18万円未満であること
- ▽世帯主の介護保険料が特別徴収されていないこと
- ▽介護保険料と国民健康保険料の合計額が年金受給額の2分の1を超えていること

注 擬制世帯主…国民健康保険の被保険者でない者が世帯主となっている世帯(擬制世帯)の世帯主

軽減判定所得基準の変更

国民健康保険法施行令の一部改正により、国民健康保険料の軽減判定の所得基準が改められました。これにより本市でも国民健康保険料の軽減判定の所得基準を次のとおり変更しています。

- ①基礎控除が43万円となります。
- ②軽減判定の所得基準に被保険者のうち一定の給与所得者と公的年金等の支給を受ける者の数の合計数から1を減じた数に10万円を乗じて得た金額を加えます。

国民健康保険料における軽減判定基準の変更点

令和2年度		令和3年度	
7割	1世帯当たりの所得 ≤ 33万円	7割	1世帯当たりの所得 ≤ 43万円 + 10万円 × (給与所得者等の数注-1)
5割	1世帯当たりの所得 ≤ 33万円 + (28.5万円 × 被保険者数)	5割	1世帯当たりの所得 ≤ 43万円 + (28.5万円 × 被保険者数) + 10万円 × (給与所得者等の数注-1)
2割	1世帯当たりの所得 ≤ 33万円 + (52万円 × 被保険者数)	2割	1世帯当たりの所得 ≤ 43万円 + (52万円 × 被保険者数) + 10万円 × (給与所得者等の数注-1)

注 給与所得者等とは次のいずれかの条件を満たす方になります。

- (1) 給与等の収入金額が55万円を超える方
- (2) 65歳未満かつ公的年金等収入金額が60万円を超える方
- (3) 65歳以上かつ公的年金等収入金額が125万円を超える方

備 被保険者には国民健康保険から後期高齢者医療制度に移行した人で、国民健康保険の資格喪失以降も継続して同一世帯に属する人も含む。

国民健康保険のお知らせ

保険料の金額や計算方法

問 保険課 TEL 06-6992-1545

保険料の納付の相談

問 保険収納課 TEL 06-6992-1537、1538

国民健康保険料が決定しました

令和3年度の国民健康保険料納入通知書を6月中旬ごろに被保険者の各世帯に郵送します。

令和3年度の保険料率および保険料の計算方法は、下記に記載していますが、国民健康保険料は基礎賦課分(医療分)、後期高齢者支援金等賦課分(後期分)、介護納付金賦課分(介護分)(40歳以上65歳未満の人のみ)に区分されます。医療分と後期分については、世帯の所得金額に応じてかかる「所得割額」、世帯の被保険者数に応じてかかる「均等割額」、1世帯ごとにかかる「平等割額」の合計額が、介護分については、「所得割額」と「均等割額」の合計額が保険料となります。原則として、6月から翌年3月までの10回に分けて納付してください。

なお、災害などに遭われたことや、前年に比べて今年の収入が大きく減少する見込みであることなど、保険料の納付が困難となる特別な事情がある場合は保険課への申請により保険料が減免される場合があります。

令和3年度の国民健康保険料の減免申請については、原則として郵便で受付を行います。保険料の減免を希望する人は、**まずは必ず電話**で保険課まで相談してください。

保険料の計算(例)	設定条件	令和3年度 守口市国民健康保険 保険料率				
		所得割	均等割	平等割	賦課限度額	
①国保加入人数 4人 (うち2人は40歳~64歳) ②令和2年中の国保世帯全員の所得金額 260万円	→	医療分	8.62%	30,640円	31,870円	63万円
		後期分	2.73%	9,478円	9,858円	19万円
		介護分	2.47%	18,213円	0円	17万円
		合計				

ステップ① 医療分、後期分、介護分の各々の年間保険料を計算します。

医療分保険料			
令和2年中所得金額	基礎控除	料率	
【所得割】 (2,600,000円 - 430,000円) × 8.62/100	1人当たり 均等割額		= 187,054円……………(ア)
【被保険者均等割】 30,640円 × 4人			= 122,560円……………(イ)
【世帯別平等割】 世帯単位で賦課される保険料額			31,870円……………(ウ)
医療分の年間保険料 (ア) 187,054円 + (イ) 122,560円 + (ウ) 31,870円			= 341,484円……………(エ)

後期分保険料			
令和2年中所得金額	基礎控除	料率	
【所得割】 (2,600,000円 - 430,000円) × 2.73/100	1人当たり 均等割額		= 59,241円……………(オ)
【被保険者均等割】 9,478円 × 4人			= 37,912円……………(カ)
【世帯別平等割】 世帯単位で賦課される保険料額			9,858円……………(キ)
後期分の年間保険料 (オ) 59,241円 + (カ) 37,912円 + (キ) 9,858円			= 107,011円……………(ク)

介護分保険料			
令和2年中所得金額	基礎控除	料率	
【所得割】 (2,600,000円 - 430,000円) × 2.47/100	1人当たり 均等割額	40歳~64歳の人数	= 53,599円……………(ケ)
【被保険者均等割】 18,213円 × 2人			= 36,426円……………(コ)
介護分の年間保険料 (ケ) 53,599円 + (コ) 36,426円			= 90,025円……………(カ)

ステップ② 医療分、後期分、介護分の保険料を合算し、世帯の年間国民健康保険料を計算します。

年間国民健康保険料			
医療分(エ)	後期分(ク)	介護分(カ)	年間国民健康保険料
341,484円	107,011円	90,025円	= 538,520円

ステップ③ 実際に6月から来年3月までの各月の保険料を計算します。

各月の国民健康保険料	
【6月分~3月分】	53,852円

「医療費のお知らせ」

「医療費のお知らせ」(あなたの世帯の医療費)は、国民健康保険に加入し、過去に医療機関などで受診した人に対して、年に6回、6月から翌年4月までの偶数月の月初に世帯主宛てに送付しています。医療機関等名・受診者名・日数・医療費などの総額・患者負担額などを記載していますので、受診状況を振り返り、今後の健康づくりに活用してください。記載内容に疑義がある場合は、電話で保険課まで問い合わせください。

なお、「医療費のお知らせ」は確定申告の際に、医療費控除を受ける場合の添付書類として必要な「医療費控除の明細書」の代わりとして利用できます。翌年の確定申告において医療費控除を受ける予定がある人は、確定申告の時期まで大切に保管してください。

ただし、今年の11月および12月分の医療費については、「医療費のお知らせ」の送付が翌年4月上旬となりますので、確定申告の際にはこれまでどおり「医療費控除の明細書」が必要になります。なお、医療費控除に関する詳しいことは、税務署に直接問い合わせください。

送付時期	医療機関などで受診した月	
令和3年	6月上旬	令和3年1月・2月
	8月上旬	令和3年3月・4月
	10月上旬	令和3年5月・6月
	12月上旬	令和3年7月・8月
令和4年	2月上旬	令和3年9月・10月
	4月上旬	令和3年11月・12月

注 受診した月が上記の場合であっても、医療機関などからの請求遅れなどにより、送付時期に間に合わないことがあります。

Q&A ～よくある質問～

Q. 令和3年の4月から国民健康保険に加入しましたが、送られてきた保険料の納入通知書の支払いが6月からになっています。4、5月分の支払いはないですか。

A. 保険料は4月分から翌年3月分までの12カ月間にかかる金額を、6月から翌年3月までの10回に分けて納付していただきます。そのため、4、5月も保険料はかかりますが、納付は6月以降になります。

Q. 既に会社の健康保険に加入していますが、令和3年度保険料の納入通知書が送られてきました。どうしたらいいですか。

A. 国民健康保険の資格喪失手続きができていない可能性があります。国民健康保険から他の健康保険に変更した場合は、国民健康保険の資格喪失手続きが必要です。資格喪失手続きは郵送で受け付けています。次のものを保険課宛てに郵送してください。

提①現在加入している健康保険の保険証の写し(コピー)、②国民健康保険の保険証の原本
資格喪失手続きの完了後、手続きをした月の翌月中旬に、現在の健康保険に加入するまでの保険料を計算し、納入通知書を送付します。

注5月末までに国民健康保険の資格喪失手続きをした人には、現在の健康保険に加入するまでの保険料を通知していますので、納付をお願いします。

Q. 保険料を納期限までに支払わない場合は、どうなりますか。

A. 督促状や催告書を送付します。さらに滞納を続けると、有効期限の短い保険証になることがあります。

また、特別な事情がなく滞納を続けていると、預貯金などの財産の差押さえに至る場合があります。速やかに保険収納課に相談してください。

Q. 通知された保険料の支払いが困難な場合は、どうしたらいいですか。

A. 特別な事情がある場合、保険料の納付方法の相談ができます。保険収納課へ問い合わせください。

災害などに遭われたり、前年と比べて今年の収入が大きく減少する見込みであるなど、保険料の納付が困難となる特別な事情がある場合は、保険課へ申請することで保険料が減免される場合があります。

なお、令和3年度の国民健康保険料の減免申請については、原則として郵便で受付を行います。**まずは必ず電話で**保険課まで問い合わせください。

Q. 新型コロナウイルス感染症の影響で所得が減少する見込みなのですが、減免してもらうことは可能ですか。

A. 新型コロナウイルス感染症の影響も含めて、所得が著しく減少した場合など、保険料の減免を希望する人は、**まずは必ず電話で**保険課まで相談してください。

なお、令和3年度の国民健康保険料の減免申請については、原則として郵便で受付を行います。

国民健康保険のお知らせ

保険料の金額や計算方法

問 保険課 TEL 06-6992-1545

保険料の納付の相談

問 保険収納課 TEL 06-6992-1537、1538

新型コロナウイルス感染症関係

傷病手当金

給与等の支払いを受けている国民健康保険の被保険者が新型コロナウイルス感染症に感染した場合または発熱等の症状があり当該感染症の感染が疑われる場合において、働くことができず、給与の全部または一部を受けることができなくなった場合、傷病手当金を支給します。

対 以下の全てを満たす人

▽守口市国民健康保険に加入していること

▽給与の支払いを受けていること

▽新型コロナウイルス感染症に感染し、または発熱等の症状があり感染が疑われ、療養のため働くことができず、給与の全部または一部を受けることができないこと

支給対象となる日 働くことができなくなった日から起算して3日を経過した日から、働くことができない期間のうち、就労を予定していた日

支給額 直近の継続した3カ月間の給与収入の合計額を就労日数で除した金額×2/3×支給対象となる日数

適用期間 令和2年1月1日～令和3年6月30日の間で療養のため働くことができない期間(ただし、入院が継続する場合などは、最長1年6カ月まで)

注7月1日以降の適用については、未定です。適用期間が延長となった場合は、市ホームページでお知らせします。
傷病手当金の申請を希望される人は、**まずは必ず電話で**保険課まで相談してください。

国民健康保険料の減免

新型コロナウイルス感染症の影響により収入が減少した世帯は、国民健康保険料が減免される場合があります。

対 次の(1)または(2)のいずれかに該当する世帯

- (1)新型コロナウイルス感染症により、主たる生計維持者が死亡し、または重篤な傷病を負った世帯
- (2)新型コロナウイルス感染症の影響により、主たる生計維持者の事業収入等(事業収入、不動産収入、山林収入または給与収入)の減少が見込まれ、次の①から③までの全てに該当する世帯
 - ①事業収入等のいずれかの減少額が前年の当該事業収入等の額の30%以上であること
 - ②前年の合計所得金額が1,000万円以下であること
 - ③減少することが見込まれる事業収入等に係る所得以外の前年の所得の合計額が400万円以下であること

注年金収入のみの世帯は、対象になりません。

提申請書送付の時に別途案内します。

まずは必ず電話で問い合わせください。なお、国民健康保険料の減免などの手続きは郵送で行えます。来庁の必要はありません。

還付金詐欺に注意

保険課職員を名乗る者から「還付金が発生している」と電話があり、銀行やコンビニなどの現金自動預払機(ATM)に誘導し、預金をだまし取ろうとする詐欺に注意してください。

市では、還付金がある場合、市民の皆さんに電話で、銀行や現金自動預払機(ATM)での手続きをお願いすることは絶対にありません。

こういった不審な電話があった場合は、絶対に手続きに応じないようお願いします。

児童手当の振込日は6月8日

問 子育て支援政策課 TEL 06-6992-1647

令和3年2月分～令和3年5月分の児童手当を、6月8日(火)に振り込みます。転入などを行っている人は、対象月が変わります。

児童手当振込金額		児童手当所得制限限度額		
対象児童 (中学校修了まで)	金額(月額)	扶養親族 などの数	所得制限 限度額 (万円)	収入額の 目安 (万円)
3歳未満	15,000円	0人	622	833.3
3歳以上	10,000円	1人	660	875.6
第3子以降 (3～12歳)	15,000円	2人	698	917.8
中学生	10,000円	3人	736	960.0
備 所得制限超の世帯の児童は一律5,000円				

収入額の目安は、給料収入のみで計算していますので、ご注意ください。一般的に年収、年商が収入に当たり、収入から必要経費を差し引いた後の金額が所得に当たります。

水漏れ修理業務

問 水道局お客さまセンター TEL 06-6991-6777

水道局では、道路上から水道メーターまでの水漏れ修理業務を民間委託しています。現場作業を行う委託業者は、水道局が発行した身分証明証を携帯しています。不審な点があれば提示を求めてください。

宅内修理は市指定工事業者へ

宅内の水漏れ修理は、「市指定工事業者」に直接申し込んでください。修理の対応が可能な市指定工事業者は、市ホームページで紹介しています。

水漏れ緊急時は24時間体制

休日・夜間の緊急時の応急修理は、水道局が24時間体制で受け付けます。

修理費用の区分

▽配水管の分岐から各家庭の蛇口までの給水装置(メーターは除く)は、お客さま所有の財産で、その維持管理はお客さまが行います。

▽道路上から水道メーター(共同住宅などの場合は、親メーター)までの水漏れは、水道局が費用負担し修理します。ただし、人為的な破損、止水栓・ボックス取り替え費用は除きます。

▽水道メーターから蛇口までの水漏れは、最寄りの市指定工事業者へ申し込んでください。修理費は個人負担です。

道路上での水漏れ発見時

道路上で水漏れを発見したときは、水道局まで連絡してください。

災害に強いまちづくりを進めています

問 都市・交通計画課 TEL 06-6992-1708

「密集市街地」における住環境の改善や防災性の向上を図るため、大日・八雲東町地区(佐太中町1丁目、大日町2～4丁目、八雲東町2丁目) 東部地区(佐太東町1丁目、金田町1丁目、大久保町1～3丁目、梶町1～4丁目、藤田町1～5丁目)において、老朽木造住宅の除却(解体)の一部助成を行っています。

令和3年度から戸建て住宅も対象となりましたので、当地区で老朽木造住宅の除却を検討されている人は相談してください。

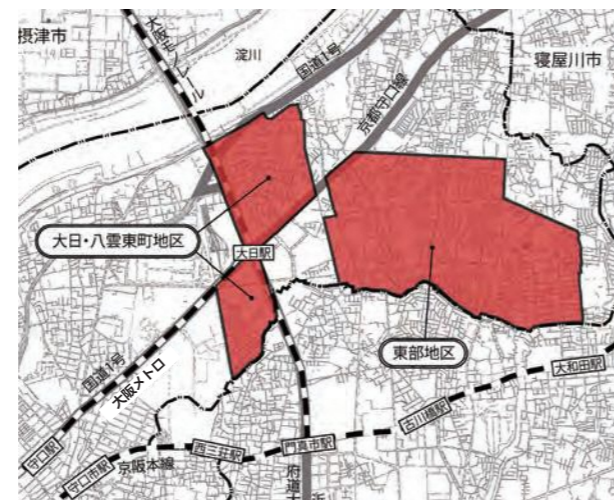

特殊詐欺対策機器を貸し出します

問 消費生活センター TEL 06-6992-1337

市では府内、市内で多発している高齢者を対象とした特殊詐欺被害の防止を図るため、電話通話の自動録音機を無償で貸与します。

新型コロナウイルスに便乗した特殊詐欺事案が報告されています。注意していただくとともに、この機会にぜひ自動録音機を活用してください。

残りの台数に限りがありますので、お早めに応募してください。

詳しくは市ホームページやチラシでも案内します。

内 自宅の固定電話機に設置することにより、着信時に「この電話は振り込め詐欺等の犯罪被害防止のため、会話内容が自動録音されます。」と警告アナウンスを発生、振り込め詐欺などの電話に対し、抑止効果を発揮するとともに、通話内容を自動録音するもので、簡単に取り付け可能です。

募集期間 (50台) 6月1日(火)～30日(水)

貸与時期 7月中

対 市内在住の65歳以上

注 応募者多数の場合は抽選で貸与者を決定

子ども交流会の参加者を募集!

問 地域振興課 TEL 06-6992-1516 宛 Mori_chiikishinko@city-moriguchi-osaka.jp

東洋町

時 8月4日(水)～6日(金) 2泊3日

場 高知県安芸郡東洋町・白浜海岸周辺

対 市内在住の小学5・6年生

¥ 1万円(宿泊・食事代など)

定 15人(申込多数の場合は抽選)

申 個人またはグループ(2・3人で1グループ)で申し込み

提 市役所5階地域振興課窓口またはメール

申込書は窓口・ホームページで入手可能

申込期間 6月1日(火)～15日(火)

抽選会

時 6月23日(水) 10:00

場 市役所1階市民会議室106

注 新型コロナウイルス感染症の感染予防対策を徹底して実施する予定です。また、感染状況により、交流会の規模縮小や中止となる場合があります。

備 かつらぎ町子ども交流会は、かつらぎ町の受け入れが困難なため中止になりました。



ビーチホッピングの様子



平成31年度のキャンプファイヤーの様子

「日本南画院大作展」「子ども水墨画教室」

問 生涯学習・スポーツ振興課 TEL 06-6995-3158 宛 Mori_shougaigaku@city-moriguchi-osaka.jp

第61回日本南画院展で展示された南画作品20点の大作(新作)が守口にやってきます。水墨・墨彩によって生みだされる洗練された美に触れることができるこの機会にぜひ、ご来場ください。

また、特別企画として公益社団法人日本南画院から講師を招き、小・中学生を対象に水墨画教室を開催します。心を落ち着かせ、墨の薫りをかき、和紙の中でゆっくりとじむ墨を楽しんでみませんか。

日本南画院大作展

時 7月6日(火)～11日(日)

6日(火) 13:00～17:00

7日(水)～10日(土) 10:00～17:00

11日(日) 10:00～16:00

(入場は16:30まで。11日のみ15:30まで)

場 市役所1階市民会議室104～106



町田奉宣「月照」

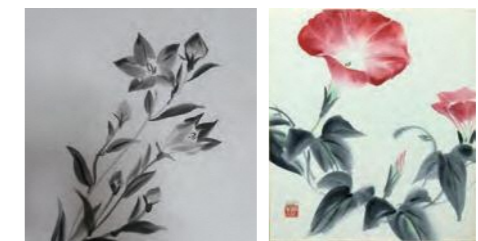

水墨画見本



平成31年度の様子

子ども水墨画教室

時 7月11日(日) 10:00～12:30

場 市役所1階市民会議室103 定 先着20人(要事前申込)

対 小・中学生(小学生は保護者同伴)

講 公益社団法人日本南画院 副理事長 月居和子氏 他
持 書道セット一式(お持ちでない人は貸し出し可)、パレット、洗筆、筆拭、絵の具、汚れてもよい服またはスモッグ

申 6月1日(火) 10:00からメールまたは電話で受け付け

市民相談(6月分)

新型コロナウイルス感染症の影響により、中止となる場合があります。中止の場合は、市ホームページでお知らせします。

祝日、休日の受付・相談はありません。
秘密厳守・無料
同一内容の相談は原則1回
場 市役所1階市民相談室101・102
問 魅力創造発信課
TEL 06-6992-1353、1356

法律相談・・・相続・離婚・金銭や土地建物の賃借問題など
▼弁護士※予(1人30分・先着14人)
毎週木曜日13:00~16:30
▼司法書士※予(1人30分・先着8人)
第2・3・4火曜日13:00~15:00

登記相談・・・相続・贈与などの登記
▼司法書士※予(1人30分・先着4人)
第2水曜日13:00~15:00

税務相談・・・相続・所得・贈与税など
▼税理士※予(1人30分・先着6人)
第2金曜日13:00~16:00

行政書士相談・・・成年後見・各種契約書の作成など
▼行政書士※予(1人30分・先着6人)
第1火曜日13:00~16:00

不動産一般相談・・・賃貸借契約・不動産の活用など
▼宅地建物取引士※予(1人30分・先着6人)
第1火曜日13:00~16:00

※予上記いずれも相談日の1週間前(休日のときは翌開庁日)13:00から電話受付

行政相談・・・国などの行政に対する要望や苦情など
▼行政相談委員予前日までに
第4火曜日10:00~12:00

固定資産税・都市計画税(第1期分)、軽自動車税(種別割)を納めていない人は、至急納付してください。納期限ま

市税は納期内に納めましょう

問 納税課
TEL 06・6992・1852~1854

〜猶予期限に注意してください〜
市税の徴収猶予特例を受けている場合は、期限の確認をお願いします。納付書を紛失した場合は連絡してください。
市では随時、納税相談を行っていますので納付が困難な場合は連絡してください。

新型コロナウイルスの影響により徴収猶予の特例を受けられた人へ

また、6月3日(木)から郵送やコンビニエンスストアなどでも課税(非課税・無収入)証明書が発行可能となります。コンビニエンスストアなどの発行は、マイナンバーカードが必要となります。
本人確認ができるもの(運転免許証

問 納税課
TEL 06・6992・1852~1854

でに納付が無い場合、納付されるまでの期間に応じて延滞金が増加されます。今月は、個人住民税の普通徴収分の第1期分の納期限です。6月30日(水)までに近くの金融機関やコンビニエンスストアなどで納付をお願いします。納付できる資力があるにもかかわらず納付が無い場合、財産(不動産・預金・給与など)に対し、差し押え・公売などを行うこととなりますので、必ず納期限内での納付をお願いします。なお、病気や失業などの理由により納付が困難な場合は、納期限までに納税課まで連絡してください。



問 門真税務署
TEL 06・6909・0181

門真税務署からののお知らせ
税務署での面接相談は電話での事前予約が必要です。
▼還付手続きなどの確定申告
▼修正申告・更正の請求
▼その他個別相談
注 感染リスク軽減のために自宅からのパソコン・スマートフォンでの申告も検討してください。
詳細は国税庁ホームページをご覧ください。

毎月	場所	6月
第2火曜日	北部	8日
第3火曜日	錦	15日
第4火曜日	八雲東	22日
第2木曜日	南部エリア	10日
第3木曜日	東部エリア	17日
毎月	場所	7月
第1木曜日	庭窪	1日

時 全て10:00~12:00

問 守口市社会福祉協議会
TEL 06・6992・2715

福祉の総合相談
時 ①平日午前9時~午後5時30分 ②平日午前10時~午後4時(表の開催日時を除く) ③平日(表のとおり)
場 ①市役所7階守口市社会福祉協議会(藤田町4-20-1)
②各コミュニティセンター
③各コミュニケーションセンター
備 当日直接
問 守口市社会福祉協議会

お知らせ

個人市民税・府民税の納税通知書

市では、令和3年度個人市民税・府民税(以下「個人住民税」)の普通徴収分、公的年金からの特別徴収分の納税通知書を発送します。

普通徴収とは、納税義務者が金融機関などに出向き、個人住民税を納める方法です。公的年金からの特別徴収とは、年金保険者(日本年金機構など)が個人住民税を年金から直接徴収して市へ納める方法です。不明な点は問い合わせください。

個人市民税・府民税の課税(非課税・無収入)証明書の交付

6月3日(木)から令和3年度(前年中所得)の課税(非課税・無収入)証明書の交付を行います。

証明書が必要な人は、平日午前9時~午後5時30分(※毎週金曜日は午後8時まで、毎週日曜日は午前9時~午後1時まで受付)に証明書発行コーナー(市役所1階北エリア)へお越しください。

また、6月3日(木)から郵送やコンビニエンスストアなどでも課税(非課税・無収入)証明書が発行可能となります。コンビニエンスストアなどの発行は、マイナンバーカードが必要となります。

やマイナンバーカードなどの顔写真があるものは1点。健康保険証や介護保険証などの顔写真がないものは2点。本人以外の証明書を申請する場合には、代理人の本人確認ができるものおよび委任状。同居(守口市内)の親族の場合、委任状は不要

注 確定申告の受付が延長されたことにより、個人市民税・府民税の納税通知書や証明書に確定申告の内容が反映されていない場合があります。その場合は税務署から市役所へ確定申告書を送られ次第、順次、個人市民税・府民税の決定・変更を送付します(証明書の交付・発行も反映後となります)。

注 アルバイト・パートなどの少額の収入があり、個人市民税・府民税の申告をしていない人は、当日証明書を交付できません。来庁前に問い合わせください。

問 課税課・市民税担当
TEL 06・6992・1456

個人市民税・府民税の減免制度

生活保護を受けている人、災害に遭った人、失業中の人などは、一定基準により個人市民税・府民税の減免を受けることができます。詳しくは問い合わせください。

問 課税課・市民税担当
TEL 06・6992・1456

固定資産税・都市計画税

住宅の敷地(住宅が建っている土地)に対して、課税標準額が次のように減額されます。

- ▽200㎡までの部分
固定資産税Ⅱ6分の1に減額
都市計画税Ⅱ3分の1に減額
 - ▽200㎡を超える部分(住宅床面積の10倍まで)
固定資産税Ⅱ3分の1に減額
都市計画税Ⅱ3分の2に減額
- 注 住宅を取り壊し、賦課期日(毎年1月1日)時点で更地のままにしているたり、住宅以外(駐車場など)に利用すると、減額措置が適用されず税額が上昇することになります。
- 問 課税課・資産税担当
TEL 06・6992・1474

市税の休日納付相談

平日、仕事などで忙しい人や、病気・失業などで市税を納付できない人は利用してください。
時 6月27日(日)
9:00~13:00
場 納税課
TEL 06-6992-1851~1854

生活保護適正化情報ダイヤル

市民の皆さんから、生活保護の不正受給などに関することや、本当に生活に困窮しているにも関わらず、市に相談していない人の情報などを受け付け、その情報をもとに独自に調査を行います。提供された情報は厳密に取り扱い、情報提供者の個人情報厳守します。市民の皆さんのご理解・ご協力をお願いします。

問 生活福祉課 TEL 06-6992-1593 Mori_seikatuf@city-moriguchi-osaka.jp

専用電話番号 06-6998-7921 受付時間 平日9:00~17:30

次のような情報をお待ちしています。
▽仕事をしているのに市に報告していない
▽財産があるのに、生活保護費を受給している
▽虚偽の世帯構成で生活保護を受けている
▽生活保護受給者を安いアパートに住まわせて保護費を搾取するなど、貧困ビジネスの疑いがある
▽自身の処方薬を他人に渡している
▽本当に生活に困っているのに、市や民生委員に相談していない

6月は「就職差別撤廃月間」
しない させない 就職差別
働くのは私！

「あなたのお父さんやお母さんの出身地はどこですか。家族の職業を教えてください」
「お父さん(お母さん)がいないようですが、どうされたのですか」
「尊敬する人物を教えてください」
就職の面接で、こんなことを聞いた、あるいは聞かれたことはありませんか。
面接でこのような質問をすることは、本人の責任のない事項や本来自由であるべき事項で応募者を判断することになり、就職差別につながるおそれがあります。

採用選考は、応募者の基本的な人権を尊重するとともに、応募者本人の適性・能力に基づき、その人の資質や長所を見いだすことを通じて行う必要があります。
また、個人情報保護の観点から、応募者より提出された履歴書などの取り扱いに当たっては、個人の権利利益を侵害しないようにしなければなりません。
このために、大阪府では本年も6月を「就職差別撤廃月間」と定め、さまざまな啓発事業を行います。応募者の基本的な人権を尊重し、就職の機会均等を保障することの大切さについて、皆さんのご理解をお願いします。

就職差別110番事業

6月中、電話やメールによる相談を受け付けます。
TEL 06・6210・9518
(閉庁日を除く午前10時～午後6時)

rodokankyo-g03@gbbox.pref.osaka.lg.jp

府商工労働部雇用推進室
TEL 06・6210・9518
問 人権室
TEL 06・6992・1512

6月5日は環境の日

国連では1972年に開催された「国連人間環境会議」を記念して、6月5日を「世界環境デー」と定めています。日本においても、この日を環境基本法で「環境の日」と定めています。私たちの生活の中で、一人ひとりが取り組める環境保全もあります。「環境の日」をきっかけに、身近な環境について考えてみましょう。
毎日の生活でできること
▽冷房時の室温は28度を目安に！
▽省エネ効果の高い照明をしよう！
▽お買い物はマイバッグで！
▽食事は残さず、食品ロスを減らそう！
▽飲み物はマイボトル、マイカップで！

問 環境対策課
TEL 06・6992・1508

第24回大阪府介護支援専門員
実務研修受講試験

受験資格 医師、看護師、介護福祉士などの試験対象の国家資格などに基づく業務および相談援助業務のうち、施設などにおいて配置とされている相談援助業務に5年以上かつ900日以上の実務経験を有する者(国家資格などに基づく業務の場合は、資格登録日以降の実務経験で、5年以上かつ900日以上の実務経験を満たす必要があります)
試験要領(受験申込書)
時 6月1日(火)～28日(月)
配 市高齢介護課・くすのき広域連合本部(市民保健センター内)・大日サードビル
申 6月28日(月)まで(簡易書留による郵送のみ・当日消印有効)
試験日 10月10日(日)午前10時から
¥ 13800円(コンビニエンスストア払込手数料132円が別途必要です)

問 大阪府地域福祉推進財団(ファイナンス)ケアマネ係
TEL 06・6763・8044

美化ボランティア登録受付中

まちの美観を損ねるたばこの吸いから、空き缶などのポイ捨てごみをなくして、美しいまちづくりを推進していくために、「美化活動団体」の登録申請を受け付けています。
登録すると、活動用具やごみ袋などを提供します。

対 美化活動団体(ポイ捨てごみなどの美化清掃活動)
定期的な地域の清掃活動を行うなど、地域の美化活動を継続して行っている会社、団体、個人
問 環境対策課
TEL 06・6992・1511

愛の献血
時 場 6月13日(日)
10:00～12:00、13:00～16:00
京阪守口市駅前カナディアンスクウェア
問 守口市献血推進協議会事務局
(地域福祉課内)
TEL 06-6992-1570



消費生活センターだより

家具や家電品などの模倣サイトに注意！
【相談事例】

ネットで整理用のラックを探し、気に入った商品が見つかり販売店のサイトから注文した。その後、商品到着予定日を2日過ぎても届かなかった。サイトにあったフォームから問い合わせをしても返信が来ず、注文した商品の配送状況も確認できないので、会社概要に記載されている問い合わせ先に電話したところ、「それは模倣サイトだよ」と言われた。私が注文したのは正規のメーカーのサイトをそのままコピーした「模倣サイト」だったようだ。解約したい。

有名なメーカーや販売店などのWebサイトに非常に似た作りの模倣

サイトが増えていきます。以前は衣類やスニーカーなどでしたが、最近は家具や家電などのトラブルが目立っています。
模倣サイトによるトラブルは、相手方が海外に所在する悪質事業者である可能性が高く、被害に遭ってしまうと事業者と連絡が取れず、被害回復が困難だけでなく、入力した個人情報やカード情報などを悪用されることも懸念されるため、購入・決済前に模倣サイトだと気づくことが重要です。インターネット通販を利用する前には、慎重にチェックしトラブルに遭わないようにしましょう。

①販売価格が大幅に割引されている。
②サイトURLの表記が、正規サイトのURL表記と少しだけ異なっている。
③事業者への連絡方法が、問い合わせ

フォームやフリーメールだけになっている。
④クレジットカードを利用する際、決済がスムーズにいかず何度も入力させられる。
⑤利用規約などにおかしな記載・不当な記載がある。
⑥サイト内のリンクが適切に機能しない。

購入前には、当該サイトの運営事業者へ問い合わせを行い、返信内容などを確認しましょう。返信がない、日本語の字体・文章表現がおかしい場合などは利用しないようにしましょう。
またインターネット上の当該サイトに関するトラブル情報を確認したり、URLに不審な点が無いかチェックしましょう。
問 消費生活センター相談専用電話
TEL 06・6998・3600

おはなし劇場

時 午前9時～午後4時30分(平日のみ)
問 消費者ホットライン(土・日、祝日)
TEL 局番なし188
時 午前10時～午後4時

内 手遊び「幸せなら手をたたこう」他
時 6月18日(金)午前11時～11時45分
場 中部エリアコミュニティセンター多目的室(防音)
対 乳幼児と保護者
講 朗読ボランティアアコマどり
定 先着20組
申 当日受付
問 生涯学習・スポーツ振興課
TEL 06・6995・3158

市民相談(6月分)

祝日、休日の受付・相談はありません。ただし、生活不安や仕事の相談は日曜日にも実施する場合があります。

女性のための悩み相談

(1人50分・先着3人)
毎月第1～第4火曜日13:00～16:00
予 人権室に電話で
人権相談
▽毎週月・水・金曜日9:00～12:00
▽毎週木曜日13:00～16:00

場 上記いずれも市役所5階相談室507
備 当日直接
人権電話相談
毎月第2・4金曜日17:00～20:00
(1人30分)
問 人権室
TEL 06-6992-1512

生活不安や仕事の相談

▽平日9:00～17:30
▽毎月第2・4日曜日9:00～13:00
場 市役所6階くらしサポートセンター
守口
TEL 0800-200-8011

進路選択などの相談

進路や奨学金のことなど
時 6月4日・11日・18日・25日(金)
13:00～17:00
場 市役所5階相談室507
問 学校教育課
TEL 06-6995-3151

介護保険について

▽介護保険サービスなどに関する苦情相談(弁護士)
時 第2水曜日15:30～17:30
(1時間以内)
場 市役所1階市民相談室101
予 前日までに
問 くすのき広域連合
TEL 06-6995-1516
問 同連合守口支所(高齢介護課内)
TEL 06-6992-2180

危険物安全週間
6月6日(日)～12日(土)

事故ゼロへ トライ重なる
消防本部では、毎年6月の第2週を「危険物安全週間」として、危険物を取り扱う事業所等の立入検査や訓練を実施し、自主保安の推進や、危険物に対する認識の徹底と事故の防止を呼びかけます。

また、家庭では灯油、てんぷら油をはじめ、化粧品や各種スプレーにも危険物が含まれているものもあります。これらは、取り扱いを誤るとわずかな火種で引火し、火災や爆発などを起こす危険性があります。

危険物を取り扱うときは、風通しや換気をよくするとともに、火気の近くでは絶対に取り扱わないようにし、危険物による事故をなくすよう心がけましょう。



令和3年度 危険物安全週間推進ポスター

問 守口市門真市消防組合消防本部予防課
TEL 06・6906・1302

飯盛霊園の墓所を
利用している人へ

個人墓所を墓じまいして遺骨を移転するときに、墓石の撤去などを飯盛霊園が代行する特例措置を行っています。個人墓所の墓じまいを考えている人は問い合わせください。

注 特例措置は令和4年3月で終了(生活保護法適用者などを除く)

問 飯盛霊園組合 管理課
TEL 0743・78・1195

ゴキブリを駆除しよう
繁殖期の今が効果的

6月はゴキブリ駆除強化月間です。ゴキブリは病原菌の運搬やフンなどがアレルゲンとなる繁殖力の強い害虫です。繁殖期のこの時期に駆除することが効果的です。

市では噴霧器を無料で貸し出していますので利用してください。

駆除方法
▽潜んでいる場所に殺虫剤を噴射または、筆やハケなどで幅3～5cmの带状にぬりつける

▽よく見かける場所にゴキブリ用毒えさや粘着シートを仕掛ける

注 各殺虫剤を使用する際には、「使用上の注意」をよく読んで使用してください。

問 環境対策課
TEL 06・6992・1511

放置自転車の引き取りを
しています。

自転車の撤去は土・日、祝日も実施しています。

4月撤去分
保管期間 移送の告示日から1カ月
処分日 6月12日(土)

心当たりのある人は、早急に放置自転車大日保管所へお越しください。

TEL 06・6902・2340

返還時間 毎日午前10時～午後7時

持住所、氏名が確認できるもの、鍵、移送保管料(自転車2500円、原動機付自転車4千円)

注 移送日の前日までに警察署に盗難届が提出されているときは免除対象

問 都市交通計画課
TEL 06・6992・1694



レッツくりあ 121
作 六倉 実結
守口市ごみ減量キャラクター「くりあ」の生みの親である六倉さんの作品です。

「ごみの排出手引き外国語版ができたよ!」の巻

ごみの出し方 わたし、わかりませーん どうしよう…

外国語版の手引きがあるよ!

まーすてき わかりやすいですね!

家庭ごみ編 ごみの排出手引きは、英語版・中国語版・韓国語版の3カ国語があるよ。

廃棄物対策課に問い合わせね。

児童手当・特例給付現況届は
6月中に

現況届は、6月分以降の手当を引き続き受ける要件(児童の監督や保護、生計同一などを満たしているか確認するためのもの)です。現在手当を受給中の人は「児童手当・特例給付現況届」を6月末までに提出してください(公務員を除く対象者へ6月上旬に郵送します)。

なお、新型コロナウイルス感染防止を図るため、原則、同封の返信用封筒による郵送または電子申請での受付とします。電子申請は、マイナンバーカードを用いて「ぴったりサービス」からオンライン申請が可能です。「ぴったりサービス」→①大阪府守口市→②検索方法→子育てで検索し「児童手当 特別給付現況届」から電子申請により提出してください。

現況届を提出することによって6月分以降の手当を引き続き受け取ることができます。

提 原則郵便(または電子申請)

備 中学校修了前までの児童を養育している人で、まだ児童手当を申請していない場合は、早急に「児童手当認定請求書」で申請してください。申請した日の翌月分から支給となります。

問 子育て支援政策課
TEL 06・6992・1647

たばこの処理にご注意ください

たばこを原因とする火災は、毎年多く発生しています。特に昨年は9件の火災に火災に移動しており、これは1年間の種類別火災件数のワースト1位になります。

新型コロナウイルス感染症の拡大により、「おうち時間」が増加したことも1つの原因だと考えられます。

楽しいおうち時間を過ごすため、下記のポイントは特に注意しておきましょう。

▽たばこは、布団やベッドの上では絶対に吸わない。

▽くわえたばこやポイ捨ては絶対にしてはならない。

▽灰皿に火の付いたたばこを放置しない。

▽灰皿に吸殻を貯めずに、こまめに捨てる。

▽たばこを捨てるときは水にくぐらせ、火が完全に消えていることを確認する。

▽ペランダなどで喫煙する場合は、火種が飛んで火災になるような物品がないか確認する。

問 守口市門真市消防組合消防本部予防課
TEL 06・6906・1302

現況届を提出することによって6月分以降の手当を引き続き受け取ることができます。

提 原則郵便(または電子申請)

備 中学校修了前までの児童を養育している人で、まだ児童手当を申請していない場合は、早急に「児童手当認定請求書」で申請してください。申請した日の翌月分から支給となります。

問 子育て支援政策課
TEL 06・6992・1647

飯盛霊園 合葬墓「虹の丘」 問 飯盛霊園組合 管理課 TEL 0743-78-1195

1つのお墓に複数の方が入る合葬式のお墓です。管理は飯盛霊園組合が行います。故人の遺骨を埋蔵する「遺骨所持申込」と、生前中の「生前予約申込」の2つの申込区分があります。

資格申込	資格		内容	
	資格1	資格2		
使用料額(税込)	合葬	50,920円	埋蔵室に直接お骨だけを合葬します。(合葬すると、お骨を取り出すことはできません。)	
	合葬+個別安置	101,840円	127,300円	骨つばに納めた状態で安置棚に10年間安置した後、埋蔵室に直接合葬します。(安置した後で、骨つばとは面会することはできません。)
	合葬+記名	152,770円	203,690円	埋蔵室に直接お骨だけを合葬し、虹の丘の名板に氏名などを刻字します。
	合葬+個別安置+記名	203,690円	280,070円	骨つばに納めた状態で安置棚に10年間安置した後、埋蔵室に直接合葬します。虹の丘の名板に氏名などを刻字します。
申込	注 虹の丘パンフレットに同封の申請書に必要書類を添え、飯盛霊園組合に郵送または持参。パンフレットは飯盛霊園組合事務所またはコミュニティ推進課窓口で配布。 備 後日、使用料の納入通知書を郵送。申し込みと使用料の納入は同時にできません。受け付けは9:00～17:30(土・日、祝日も受付可)			

講座・講習
日本語ボランティア養成講座

守口市で暮らす外国人の日本語学習をお手伝いしてみませんか。地域日本語教室の役割や日本語ボランティア活動に役立つ基礎知識を学ぶ講座です。

時 6月19日、26日、7月3日、10日、17日(土)

午後1時30分～3時(全5回)

場 市役所7階国際交流サロン

対 日本語ボランティアとして活動を希望される市内在住・在職・在学の人

講 大阪YWCA日本語講師

定 先着10人

備 講座修了後は、市内日本語教室活動へ積極的に参加してください。

申 6月1日(火)～17日(木)午前9時～午後5時30分に地域振興課窓口または電話で申し込み

注 原則、全回出席してください。受講時はマスクの着用をお願いします。感染症対策のため、講座内容の変更や中止になる場合があります。

問 地域振興課
TEL 06・6992・1376

講座・講習

ニュースポーツを楽しもう

日時	場所	内容
6月13日(日) 12:00~ 16:00	中部エリア コミュニティ センター 体育室	シャフルボード スリータッチボール ノルディックウォーク 卓球・ポッチャ

講 市生涯スポーツディレクター 持 上靴、飲み物
注 必ずマスクを着用してください。
問 生涯学習・スポーツ振興課 TEL06-6995-3159

健康

市民保健センター
TEL06・6992・2217

市民総合(特定)健康診査

令和3年度は新型コロナウイルスワクチン接種事業のため、健診(成人歯科健康診査を含む)および予約の開始時期は未定です。
実施日が確定次第、広報誌またはホームページでお知らせします。
がん検診については、医療機関で実施している個別のがん検診(子宮頸がん検診)については、医療機関で実施しています。

マダニに注意!

春から夏にかけてマダニの活動が活発化します。野山などの草むらへ入る時には、マダニに刺されないよう注意が必要です。
野外にいる吸血性のマダニとして、大型のマダニ(1mm~4mm)、小型のツツガムシ(0.5mm~1mm前後)などが知られています。
これらのマダニに刺されても、痛みやかゆみなどを感じることはありませんが、病原体を保有しているものもあるため、重症熱性血小板減少症候群(SFTS)、日本紅斑熱、ツツガムシ病などの感染症にかかる恐れがあります(下表)。
備 全てのダニが病原体を保有しているわけではありません。
マダニやツツガムシなどに刺された場合に、自身で取り除くと、頭の部分のみが残ってしまう可能性があります。自身で取り除かず、皮膚科や内科などの医療機関への受診をお願いします。

マダニに刺されないために

草むらなどに入るときは、袖口からダニが入り込むこともあるため、手首・足首などの袖口を絞ることができ、長袖や長ズボンを着用し、できるだけ肌の露出をしないような服装にしましょう。

ん・大腸がん・乳がん)のみ6月から開始となります(事前予約制)。
問 市民保健センター
TEL06・6992・2347

麻しん風しん混合予防接種

麻しん・風しんの予防接種は対象期間内に早めの接種を心がけましょう。
接種回数 1期・2期とも各1回
対 1期 1歳児
2期 平成27年4月2日~平成28年4月1日生まれ(年長児)
接種期限 1期 2歳の誕生日の前日まで
2期 令和4年3月31日まで
場 守口・門真・寝屋川・大東・四條畷市の各委託医療機関
持 母子健康手帳
備 成人男性対象麻しん抗体検査および予防接種について、令和3年度対象者にはクーポン券を送付しています。詳細は市ホームページをご覧ください。

熱中症に気をつけよう

▽こまめに水分補給をする
▽エアコン・扇風機を上手に使用
▽シャワーやタオルで体を冷やす
▽部屋の湿度を測る
▽暑い時は無理をしない
▽涼しい服装をする(外出時には日傘や帽子)

ナイロン製の衣服は表面がツルツルしていてダニが付きにくくなるほか、防虫剤なども効果的です。

野山などから帰った後は、すぐに入浴し、頭をしっかりと洗いましょ。脱いだ服はナイロン袋などに入れ、すぐに洗濯しましょ。
もしマダニに刺された後、表のような症状が出た場合には、念のため医療機関を受診しましょ。受診の際には、ダニに刺されたら担当医師へ申し出てくださ。

マダニの潜伏期間と症状

感染症名	潜伏期間	症状
SFTS	6日~14日	発熱、消化器症状、全身けん怠感など
日本紅斑熱	2日~8日	発熱、頭痛、全身けん怠感など
ツツガムシ病	5日~14日	発熱、ダニの刺し口、発しんなど

備 潜伏期間とは、ダニなどに刺されてから症状がでるまでの期間です。

食品衛生法改正

6月1日より「食品営業届出制度」がスタートします!
令和3年6月1日より、食品営業許可の必要な業種が34業種から32業種(飲食店営業・菓子製造業等)に変更されます。それに伴い、営業許可が必要な32業種以外の営業(食品販売業・農産物製造加工業等)を行う場合にも、営業の届出が必要になります。
令和3年6月1日以前から営業を行っている人:令和3年11月30日までに届出を行ってください。
令和3年6月1日以降に営業を始める人:営業を始める前に届出を行ってください。
詳細はホームページをご覧ください。
問 府守口保健所衛生課 食品担当
TEL06・6993・3134



6月は食育月間

毎月19日は食育の日です
減塩で健全な食生活を、食育とは、さまざまな経験を通じて、「食」に関する知識と「食」を選択する力を身に付け、健全な食生活を実践できる力を育むことです。
市では、高血圧や脳卒中などの循環器疾患の予防のために減塩を推奨しています。
1日の食塩の摂取目標量は、男性7.5g未満、女性6.5g未満です。高血圧の人は6g未満です。しかし、国の調査によると実際の食塩摂取量は男女とも目標量よりも多いことがわかっています。
血圧は一般に年齢と共に高くなります。健全な食生活をおくるため、世代を問わず薄味を心がけ、減塩に努めましょ。



健康相談

相談内容	相談日		受付時間	場所
	6月	7月		
医師による健康相談	2日・9日(水) 23日(水)	7日・14日・21日(水) 28日(水)	14:00~15:00	市民保健センター さんあい広場「さた」
ぜんそく健康相談	9日(水)		14:00~15:00	
保健師による電話での健康相談	月~金曜日(祝日を除く)		9:00~17:00	市民保健センター

注 新型コロナウイルス感染拡大の状況により、中止になる可能性がありますので、最新の情報は市のホームページなどで確認してください。

急患のときは

●休日応急診療所
場 大宮通1-13-7(市民保健センター内)
▽内科・小児科 TEL06-6998-9970
土曜日……18:00~20:30
日・祝日…10:00~12:00、13:30~16:30
18:00~20:30
▽歯科 TEL06-6998-9945
日・祝日…10:00~11:30、13:00~16:30

●北河内夜間救急センター
場 枚方市禁野本町2-13-13
枚方市立保健センター4階
▽小児科 TEL072-840-7555
受付時間(毎日)20:30~翌日5:30
備 診療は21:00~翌日6:00
注 すべての診察に健康保険証持参
往診はしません。

注 新型コロナウイルスのPCR検査は実施していません。

庭窪コミュニティセンター
TEL 06・6902・0580
庭窪絵本の広場／絵本の読み聞かせ
大人の方も大歓迎！やさしい語り
聴きにきてください。
内 絵本の読み聞かせ、エプロンシアターなど

東部エリアコミュニティセンター
TEL 06・6902・5500
親子のあそび座@ヒガシ
時 6月10日(木)午前10時
対 幼児と保護者
講 子育て支援ボランティア、東地区福祉委員会
申 当日受け付け

中部エリアコミュニティセンター
TEL 06・6991・0318
リハビリ体操【毎月第2月曜】
時 6月14日(月)
午前10時30分～11時30分
講 リハビリ体操インストラクター
小池佐智子氏(守口第4包括支援センター)
定 8人
持 動きやすい服装、運動靴、タオル、飲み物
申 6月1日(火)午前10時、電話または来館で受け付け

八雲東コミュニティセンター
TEL 06・6906・6300
世界に一つ自分だけのアロマ香水を作
りませんか
自分の誕生日から導き出した精油をブレンドしオリジナルの香水を作ります。天然アロマは脳にも良く、体の内側からもアプローチできますよ。一緒に調香を楽しみましょう。
時 6月20日(日)①午後1時～2時30分 ②午後3時～4時30分
講 アロマインストラクター
とまかなこ氏
¥ 2000円 定 各6人
申 電話または来館にて受付中

錦コミュニティセンター
TEL 06・6991・1548
地域の居場所 気ままな茶話会
「錦シネマパラダイス」
お茶を飲みながら楽しむ懐かしの名作映画上映会。ジーン・ケリー主演名作ミュージカル「雨に唄えば」
時 6月14日(月)午後1時～2時45分

北部コミュニティセンター
TEL 06・6906・5400
キャッシュレス時代のお金の払い方、キャッシュカード、電子マネー、スマートフォンなどさまざまなキャッシュレスの方法がある中、メリットの半面、トラブルも発生しています。どのように管理すればいいのか、何に気を付ければいいのかをお話します。
時 6月28日(月)午後1時30分～3時
講 大阪府金融広報委員会 金融広報アドバイザー 天辻悦子氏
定 15人
申 6月1日(火)午前9時

西部コミュニティセンター
TEL 06・6993・1341
やさしい簡単！太極拳体操&フラダンス講座
最初に太極拳体操で体を柔軟にしてからフラダンスを踊っていただく形の講座です。初心者・親子(幼児)大歓迎です。やさしく丁寧に楽しく指導していただきますので、気楽に参加してください。心と体の健康に役立ててみませんか！申し込みをお待ちしています。
時 6月7日・21日・7月5日・12日(月)

守口文化センター(エナジーホール)
TEL 06・6992・1276
ゆかた着付講座
夏に向けて準備しませんか。ゆかたをお持ちでない人も安心。一式レンタルもあり、女性講師が教えます。
時 6月27日(日)①午後1時②午後3時
¥ 1000円
ゆかたレンタル500円(別途)
定 先着各10人
申 6月1日(火)午前9時

市民保健センター
TEL 06-6992-2217
午後1時～2時30分(4回講座)
対 なたでも 初心者・親子(幼児)大歓迎
講 Maya氏(ハラウ プアハカ)
¥ 1000円(4回分)
定 先着10人
持 動きやすい服装、タオル、お茶
申 来館または電話で受付中

あえる
TEL 06・6995・7833

母子健康手帳交付

母子健康手帳交付時には、保健師などの専門職による面接を行い、出産に向けて、体調面や経済面、育児サポートに関するサービスの説明・相談などを行っています。母子健康手帳などは原則として窓口での交付となりますが、新型コロナウイルスの影響で来庁が難しい場合は、電話で相談してください。
場 あえる
持 マイナンバーカードまたは個人番号通知カードと本人確認書類
備 妊婦健康診査受診券の交付、保健指導も実施
注 本人確認書類とは官公署が発行した写真付きのもの(運転免許証など)なら1点、官公署が発行した写真のないもの(各種保険証・年金手帳など)なら2点。



妊婦・乳幼児健康診査など

問い合わせ先	相談など	内容など
あえる TEL 06-6992-1033 (申込専用電話) TEL 06-6995-7833	両親教室 (プレパパ&プレママ (平日版) ①は(歯)っぴー マタニティ ライフ ②Welcome baby	内①栄養のお話・妊婦歯科健診・口腔衛生指導(歯科健診は希望者のみ。単独も可) ②助産師のお話(出産準備と育児について)・赤ちゃんのおふろの実習 時①6月15日(火)13:15～1時間半から2時間程度(受付開始は13:00) ②6月17日(木)・22日(火)13:30～2時間程度(受付開始は13:15) 場①市民保健センター ②市役所1階103号室(予定) 対①おおよそ妊娠16週～24週くらいの人 ②おおよそ妊娠26週～35週くらいの人 持①母子健康手帳・筆記用具 ②母子健康手帳・筆記用具・動きやすい服装 備 妊婦歯科健診のみ受診の場合は、受付時間や所要時間が変わります。別途案内します。 注 受付時間・会場が変更になる場合があります。災害などで中止となる場合があります。 申 申込専用電話にて要予約
	育児相談	「あえる」では、安心して子育てができるように保健師、助産師、保育士などの専門職がさまざまな不安や疑問などの相談に応じています。また、遊びの広場「もりランド」にも子育てアドバイザーがいますので、気軽に相談してください。 時 月～土曜日 9:00～17:30

問い合わせ先	健診名	とき		受付時間	場所
		6月	7月		
市民保健センター TEL 06-6992-2217	4カ月児健康診査	10日(木)	8日(木)	10:00～10:45	児童センター
		15日(火)	20日(火)	9:30～10:30	市民保健センター
		24日(木)	29日(木)	9:45～10:45	市役所
	1歳6カ月児健康診査	3日(木)	1日(木)	13:00～14:00	市民保健センター
	17日(木)	15日(木)			
2歳6カ月児歯科健康診査	4日(金)	2日(金)			
2歳6カ月児健康診査	18日(金)	16日(金)	13:00～14:00	市民保健センター	
3歳6カ月児健康診査	11日(金)	9日(金)			
	乳児後期健康診査 (4カ月児健診で受診票をお渡しします)	25日(金)	30日(金)	通年 (受診期間は、生後9カ月～1歳未満の間)	府内委託医療機関

備 新型コロナウイルス感染拡大の状況により、集団健診が中止になる可能性があります。最新の情報は市のホームページなどで確認してください。
4カ月児・1歳6カ月児・2歳6カ月児歯科・3歳6カ月児健診は、案内を送付します。

Navigation

守口文化センター(エナジーホール)
TEL 06・6992・1276

文化教室 陶芸教室

時 火曜・水曜クラス

各6時30分〜8時30分

¥ 月額7千円(別途、粘土代500円)

文化教室 箏曲教室

時 土曜日 午後2時

講 中島警子(大阪音楽大学名誉教授)

¥ 月額7千円

備 親子コース、小中学生コースあり(3千円〜)

もりぐち歴史館

TEL 06・6903・3601

休館日 毎週月・火・水曜日

入館料 大人200円、高校・大学生150円、小・中学生100円

交通アクセス 京阪バス(大久保中央公園)バス停(下車徒歩約320m)

注 駐車場に限りがありますので、できるだけ公共交通機関などを利用してください。

ゆかた着付け教室と撮影会

ゆかたの着付けの基本を学んだあと、ゆかた姿で武家屋敷や庭園をバックにプロカメラマンが撮影。家族や友達同士で気軽に参加してください。

時 7月18日(日)

1部：午前11時
2部：午後1時

高校生対象 保育士や幼稚園教諭の夢を応援する体験会・交流会

「わくわくランド」こどもの世界へようこそ

後援 守口市

時 6月19日(土)午前9時30分〜午後2時

場 大阪国際大学守口キャンパス(藤田町6-21-57)

対 高校1年生〜3年生

定 30人

持 動きやすい服装、体育館シューズ、飲み物、タオルなど

申 左記のQRコードを読み取り、グループフォームから入力

問 大阪国際大学 教学・教職センター
TEL 06・6907・4327



市文化協会主催「小中高生対象の文化活動体験講座」

時 7月31日(土)

申 7月10日必着(各講座受付担当宛に電話またはFAX(講座名・氏名・学年・電話番号・保護者名を記載)で申込み)

備 2講座以上の申し込みも可能

問 守口市文化協会
TEL 06・6992・5128

小中高生対象の文化活動体験講座

講座人	内容	場所	時間	定員	対象	申込み受付担当
ジュニア川柳	川柳の作り方講座(歴史・教科書・基本ルール)を学び、実作を発表します。	市役所1階市民会議室 105・106	10:30~11:40	①20人 ②20人	①小学4~6年生 ②中学生	藤井 TEL 06-6901-1313
くみひも	細い糸を「くみひも台」の上で「ひも」に組んで腕輪を作ります。	中部エリアコミュニティセンター 和室	13:30~15:00	5人	全学年対象※	今西 TEL 06-6992-5128
日本舞踊	良く知っている童謡に合わせて踊ります。高学年のお姉さんたちがお手伝いしてくれます。	中部エリアコミュニティセンター 和室	10:30~11:30	6人	小学1~3年生	松岡 TEL 06-6996-0880
マジック	身近にある物をつかって、あっと驚く楽しいマジック	中部エリアコミュニティセンター 多目的室(調理室)	10:30~11:30	5人	全学年対象※	川戸 TEL 090-3995-4803
フラダンス	ハワイの歴史と、フラの手の動きの意味を知り、簡単な曲を一曲覚えさせます。	中部エリアコミュニティセンター 多目的室(防音室)	13:30~14:30	4人	全学年対象※	宮崎 TEL 06-6906-6059
詩吟	漢字で書かれた詩を節をつけて吟じます。	中部エリアコミュニティセンター 多目的室(防音室)	10:30~11:00	4人	全学年対象※	藤浴 TEL 06-6991-4924

※小〜高校生

¥ 入館料+写真プリント代300円
定 各部10人

持 ゆかた一式(ゆかた・半幅帯+下駄履ひも2本・伊達締め・帯板・タオル1枚+下着(和装肌着またはタンクトップなど襟ぐりの大きなシャツ)・あれば、コーリンベルトなどの着物用ゴムひも)

申 6月13日(日)午前10時から電話で協力 大阪国際大学短期大学部ライフデザイン学科平田セミナー、大阪国際大学地域協働センター、大越大祐写真事務所(ゴシフォト)

注 必ずマスクを着用してください。

入館時に37.5度以上の発熱がある場合は入館できません。
新型コロナウイルス感染拡大の状況により、中止となる場合があります。

守口市民体育館
TEL 06・6992・8201
FAX 06・6992・8202

お笑い芸人 麒麟 田村裕さんプロデュース

ジュニアバスケット 無料体験教室

7月より、バスケットボール大好き芸人・田村裕さんプロデュースの、子どもバスケットボール教室を開催します。それに先立ち、6月に無料体験教室を実施します。

個人スキルはもちろんのこと、チームとしての動き方や、バスケットボールをする上でのマインドの向上など、普段の練習よりも深く細かく指導を行うことで、バスケットプレイヤーとしての成長をサポートします。



右：田村裕氏
左：丸塚啓太氏

定 25人
持 動きやすい服・バスケットシューズ・バスケットボール
申 6月1日(火)

丸塚啓太氏(摂南大学バスケットボール部監督)・中尾良氏(兵庫国体選手)

講 丸塚啓太氏(摂南大学バスケットボール部監督)・中尾良氏(兵庫国体選手)

時 6月20日(日)

対 小学校高学年〜中学生

場 丸塚啓太氏(摂南大学バスケットボール部監督)・中尾良氏(兵庫国体選手)

守口第1地域包括支援センター
TEL 06・6904・8900

元氣もりもり教室(介護予防教室)

▽楽しく！元気に！脳いきいきと！

時 6月8日(火)午後1時30分

▽転倒予防体操〜バランス能力を養おう〜

時 6月12日(土)午後1時30分

▽口腔ケアと栄養について

時 6月16日(水)午後1時30分

▽社会参加活動〜今どうなってる？守口市の施策〜

時 6月28日(月)午後1時30分

家族の会(交流会)

〜認知症などの家族の介護をしている皆さんと一緒に話しませんか？〜

時 6月26日(土)午前10時

守口第2地域包括支援センター
TEL 06・4393・8401

介護予防教室「転ばぬ先の棒体操！」

時 6月11日(金)午後1時30分

備 6月10日(木)まで申し込み可

家族介護者教室「高齢者施設の種類の選び方」

時 6月25日(金)午後1時30分

備 6月18日(金)まで申し込み可

掲示板

創業プレセミナー

〜夢を実現！未来を応援！ゼロから始める創業〜

創業とは何か？という基本的なことから、創業までの大まかなステップの紹介などわかりやすくお話しします。

時 6月20日(日)午後1時〜3時

場 守口門真商工会館3階
特別会議室(門真市殿島町6-4)

講 中小企業診断士・キャリアアコンサルタント PLANIC代表
箕作千佐子氏 定 先着20人

問 守口門真商工会議所 中小企業相談所

TEL 06・6909・3303

後継者がいない中小企業のM&A「第三者事業承継」とは？

〜会社を売る〜という選択肢・会社を「買う」という選択肢・そのポイントと注意点

時 6月24日(木)午後1時〜3時

場 枚方T SITE 4階イベントスペース(枚方市岡東町12-2)

申 枚方T SITE ホームページまたは電話で受け付け 定 先着35人

問 予 北大阪商工会議所 寝屋川支所

TEL 072・828・5151

介護者家族交流会「ひとりでも抱え込まないで、仲間と話せる場所があります。」

時 6月22日(火)午後1時30分〜2時30分

分 ※毎月第4火曜日に実施

守口第3地域包括支援センター
TEL 06・6908・2808

認知症見守り教室「認知症サポーター養成講座」

時 6月17日(木)午後1時30分〜3時

介護予防教室「自力整体〜ゆっくり、気持ちいい範囲で身体を伸ばしてみませんか？〜」

時 6月23日(水)午後1時20分〜2時50分

対 市内在住の60歳以上で、床から一人で立ち上がる人

守口第4地域包括支援センター
TEL 06・4250・7878

介護予防教室

▽熱中症による脱水について

時 6月23日(水)午後2時〜3時

▽かんてん 笑福体操

時 6月29日(火)午後2時〜3時

備 開催場所、持ち物などの詳細は申込時に各地域包括支援センターへ確認してください。

遊びに来てね

場所(市立)	内容	とき(6月)	対象	定員	申込	電話番号(06)
あおぞら認定こども園	園庭開放	10日(木) 9:45~11:15	未就学児と保護者	先着10組程度	2週間前から前日まで 9:00~17:00受付	6992-1674
	年齢別交流	23日(水) 9:45~11:15				
外島認定こども園	園庭開放	8日(火) 9:45~11:15				
		24日(木) 9:45~11:15				
にじいろ認定こども園	感触あそび	22日(火) 9:45~11:15				6909-1122
場所(私立)	内容	とき(6月)	対象	定員	申込	電話番号(06)
らいこうじ学園	親子手品あそび会	19日(土) 14:00~14:45	6カ月~5歳児と保護者	先着20組	18日(金) 17:00まで	6902-3173 6902-3170
梶らいこうじ学園	親子リトミック	26日(土) ①14:00~14:45 ②14:45~15:15	①6カ月~2歳児と保護者 ②3歳児~5歳児と保護者	各先着20組	23日(水) 17:00まで	6902-1160
ひかり保育園	ほけん相談・園庭遊び	16日(水) 10:00	6カ月~2歳までの子と保護者	先着11組	15日(火) 9:00~12:00まで	6909-3344
寺内さくらこども園	①さくらんぼ広場(園庭開放) ②ポニークラブ(親子教室)	①9日・23日(水) 10:30~11:30 ②5日・19日・7月3日(土) 10:30~11:30	①未就学児と保護者 ②満2歳・3歳の子と保護者	①各先着10組 ②10組(登録制)	開催前日17:00まで	6991-0497
大阪国際大和田幼稚園	お芋を植えよう・園庭で自由に遊ぼう 人気のキャラクター達が遊びに来るよ	15日(火) 10:00~11:00 29日(火) 10:00~11:00	未就学児と保護者	先着30名 なし	7日(月)~11日(金) 不要	6902-5931
高瀬ひまわりこども園	サンキッズあそび広場	15日(火)・21日(月)・28日(月) 10:00~11:00	未就学児と保護者	各先着5~9組程度 なし	4日(金) 13:00~	6996-0301
	園庭開放	4日(金)・17日(木)・29日(火) 10:00~11:00				
守口中央こども園	子育て講座 ベビーマッサージ 講師 駒木美佳氏	17日(木) 10:00~11:00	3カ月~12カ月の子とママ	6組	2日(水) 13:00~	6901-0521
	園庭開放	8日・15日・22日・29日(火) ① 9:30~12:00 ② 12:30~15:00	未就園児と保護者	各先着6組	開放日前日の13時~	
土居ひまわりこども園 地域子育て支援センター	子育て講座「親子ヨガ」 講師 コトモット 池田有美氏	17日(木) 10:00~11:00	1歳~3歳までの子と保護者	先着5組	7日(月)	6998-9090 Fineひまわり 保育園内
白鳩チルドレンセンター 八雲中	アンガーマネジメント~怒りの感情をコントロールするには~ 講師 尾崎沙千氏	12日(土) 10:00~11:00	未就学児と保護者 ※当日、保育なし	先着20組	月始めの開園日 10:00~	6909-0061
	産後ヨガ 講師 高野宏恵氏	29日(火) 10:00~11:00	0才の子と保護者	先着10組		
	八雲南町会館にて出張保育	7日・14日・21日・28日(月) ①10:00~10:30 ②10:40~11:10	未就学児と保護者	各先着5組		
	「パピー」であそぼう(園庭開放)	10日・17日・24日(木) 10:00~11:00	未就学児と保護者	各先着6組		
にしき認定こども園	子育て講座「歯磨き教室」	16日(水) 10:00~11:00	未就学児と保護者	先着10組	1日(火)~ 10:00~17:00	6997-4008
北てらかた森のこども園	子育て講座「ご自愛時間クリスタルボールヒーリング~子育てに疲れた体を癒してみませんか?~」	14日(月) 10:00~11:00	未就園児と保護者	先着5組 各先着5組	前日まで	6998-7424
	親子あそび教室「てづくりおもちゃであそぼう」	10日・24日(木) 10:00~11:00				

新型コロナウイルスの状況を勘案し、イベントについては適宜変更する可能性があります。最新情報は各施設に確認してください。

子育て世代包括支援センター
あえる

TEL 06-6992-1033

講座・イベント	とき(6月)	対象(市内在住者のみ)	定員	申込(9:00から)	場所
0歳の育ちとあそび ~赤ちゃんといっしょに~	4日・11日(金) 9:30~11:00	0歳の子と保護者	各先着7組	受付中	もりランド
0歳の「もりランド」	9日・16日・23日・30日(水) 9:30~11:00	0歳の子と保護者	各先着7組	受付中	
パパと「もりランド」 ~1歳限定~	12日(土) 9:30~11:00	1歳の子とパパ	先着7組	受付中	
1歳の育ちとあそび ~元気にあそぼう~	18日(金) 9:30~11:00	1歳の子と保護者	先着5組	3日(木)から	
2・3歳の育ちとあそび ~みんないっしょに~	25日(金) 9:30~11:00	2・3歳の子と保護者	先着5組	10日(木)から	
絵本の日	5日(土)・15日(火)・25日(金)	未就学児と保護者	「もりランド」ご利用の各時間帯の最後に(10分程度)絵本の読み聞かせをします。		
講座・イベント	とき(7月)	対象(市内在住者のみ)	定員	申込(9:00から)	場所
0歳の育ちとあそび ~赤ちゃんといっしょに~	2日・9日(金) 9:30~11:00	0歳の子と保護者	各先着7組	6月24日(木)から	もりランド
0歳の「もりランド」	7日・14日・21日・28日(水) 9:30~11:00	0歳の子と保護者	各先着7組	6月22日(火)から	

※もりランドは市役所3階

児童センター

場 金田町1-4-1 TEL 06-6902-1006

講座・イベント	とき(6月)	対象(市内在住者のみ)	定員	申込(10:00から)
モリグチおもちゃ病院	5日(土)・19日(土) 13:00~16:00	どなたでも	なし	不要
発育計測~大きくなったかなあ~	8日(火) 10:30~15:00	未就学児と保護者		
絵本の時間	9日(水) 10:30~	未就学児と保護者	各先着8組	6月7日(月)から
なかよしキッズ「ふれあいあそび」	15日(火) 10:30~11:20	開催当日0歳の子と保護者		
なかよしキッズ「ふれあいあそび」	16日(水) 10:30~11:20	開催当日1歳の子と保護者		
なかよしキッズ「ふれあいあそびと簡単なゲームあそび」	17日(木) 10:30~11:20	開催当日2歳以上の未就学児と保護者		
子育て講座「2歳の育ちと絵本」 講師 福島忍氏(保健師)	23日(水) 10:30~11:30	開催当日2歳の子の保護者	先着8人 ※4人(開催当日1・2歳の子、0歳は同室受講)	6月9日(水)から
絵本の時間 絵本の読み手サークル「わくわく」	25日(金) 10:30~	未就学児と保護者	先着8組	6月11日(金)から
わくわくタイム	26日(土) 13:30~14:30 14:30~15:30	小学生	各先着5人	6月12日(土)から
講座・イベント	とき(7月)	対象(市内在住者のみ)	定員	申込(10:00から)
モリグチおもちゃ病院	3日(土) 13:00~16:00	どなたでも	なし	不要

もいもいちびっ子

就学前の子どもたちの写真を募集!!

申・問 魅力創造発信課

TEL 06-6992-1353

すがのるか
菅野 瑠禾ちゃん

平成30年5月5日生まれ

「るかちゃんの未来がたくさんのドキドキとワクワクで溢れていますように。元気いっぱい大きくなあれ!」

たつみのるか
辰巳 希々花ちゃん

令和2年6月10日生まれ

「たくさん食べてすくすく元気に育ってね」

地域子育て支援拠点のひろば

地域子育て支援拠点は、子育て中の親子の交流の場所であり、子どもが自由に遊べる場所です。また、子育てに関する相談や情報提供なども行っていますのでぜひ遊びに来てください。

場所	開放日時	対象	定員	申込	電話番号(06)
市役所3階 子育て世代包括支援センター 「もりランド」	① 9:00~11:00	未就学児と保護者	各先着7組	利用当日	6992-1033
	② 11:30~13:00				
	③ 13:30~15:00				
	④ 15:30~17:00				
児童センター	月~土 10:00~17:00	未就学児と保護者、小学生	なし	不要	6902-1006
守口中央こども園	平日 ① 9:30~12:00 ② 12:30~15:00	未就園児と保護者	各先着3組	利用前日の13:00から	6901-0521
土居ひまわりこども園地域 子育て支援センター	平日 10:00~15:00	未就園児と保護者	先着5組	園のホームページにて	6998-9090 Fineひまわり 保育園内
白鳩チルドレンセンター八雲中	平日 10:00~15:00	未就学児と保護者	先着3組	月始めの開園日 10:00から	6909-0061
にしき認定こども園	平日 10:30~15:30	未就学児と保護者	先着5組	平日10:00~17:00	6997-4008
第2乗寺学園	平日 ① 9:00~12:00 ② 13:00~16:00	未就学児と保護者	各先着10組程度	不要	6901-2411
北てらかた森のこども園	平日 9:00~15:00	未就園児と保護者	先着5組	利用前日まで	6998-7424

イベント&お知らせ



おりがみで遊ぼう!

折り図を見ながら、みんなで楽しくおりがみをしよう!

1人でも大丈夫! ご家族やお友達といっしょでも参加できます。何が折れるかは楽しみに!

時 6月20日(日) 14:00～16:30

場 守口市立図書館1階交流スペース

定 材料(おりがみ)がなくなり次第終了

注 混雑によりお待ちいただく場合があります。



漆ラボ～伝統技法「金継ぎ」講座 part 3

「金継ぎ」とは、陶磁器の割れや欠けた部分を漆で接着し、金粉などで加飾する伝統的な修理技法で、継ぎ跡が生む表情は、使い慣れたうつわに新たな魅力を加えます。茶の湯の世界で愛され、数寄者たちを魅了した金継ぎは、その品の背景にある物語を重視する日本人の精神性をもっともあらわした手仕事といえます。

今回は、お手元のうつわを持参いただき、ご希望の加飾方法で金継ぎを仕上げます。本漆を使用した本格的な金継ぎの連続講座となります。

時 第1回 7月4日(日) くっつけ(接着)

第2回 7月18日(日) 研ぎとサビ付け

第3回 8月1日(日) 研ぎと塗り

第4回 8月22日(日) 金粉をまく、乾かす

第5回 9月5日(日) 金粉を漆で固める

/堤浅吉漆店の堤卓也氏による漆についての講演会

第6回 9月12日(日) 磨き/講評会

各日ともいずれも13:00～15:30(全6回)

場 守口市立図書館 会議室1または防音スタジオ

講 萩原佳奈氏(漆芸家。京都市立芸術大学漆工専攻 非常勤講師を経て、現在は京都市産業技術研究所 漆工コース蒔絵講師、京都伝統工芸大学校漆工芸コース助手として後任の指導にあたる。)

定 先着10人(事前申込制)

料 20,000円(材料費込み※金粉は別途購入)

申 3階受付窓口または電話で受け付け



ロビーコンサートvol.4を開催します

音楽文化発信の場として公募型のコンサートを実施。

4回目となる今回は、守口市にゆかりのあるコーラスグループによる公演を開催します。美しい歌声が1階交流スペースに響き渡ります。図書館での優雅なひと時をぜひお楽しみください。

時 6月19日(土) 15:00～15:40

曲 「サンタ・マグノリア」「鷗」「アニソン・メドレー」「花は咲く」他

演 Camphora Ventus (カンフォーラ ヴェントゥス)

2018年守口市立樟風中学校コーラス部OBを中心に結成。2019年第15回大阪ヴォーカルアンサンブルコンテストに結成1年目、初出場で金賞受賞。2020年同コンテストで2年連続金賞受賞。

備 内容は変更する場合があります。

詳しくはホームページで情報を確認してください。

問 守口市立図書館生涯学習フロア

ティータイムコンサート出演者募集!!

10月・12月開催!

1階交流フロアにて開催する、ティータイムコンサート出演者を募集します。今回は、10月・12月に開催する2枠の出演者を募集。

音楽の力で図書館を盛り上げてくださる人の募集をお待ちしています。

時 10月16日(土)、12月18日(土)

各日ともに15:00～15:40

対 1.守口市立図書館生涯学習フロア利用者(ホールや防音スタジオなど貸室の定期利用者)、または
2.守口市にゆかりのある人

申 詳しくは図書館ホームページより、募集要項を確認の上申し込みください。申込受付期間は、6月2日(水)～7月12日(月)(当日消印有効)。郵送または3階受付窓口まで申し込み書(エントリーシート)を提出してください。

問 守口市立図書館生涯学習フロア

6月のおはなし会



5日(土) 14:00～ 守口絵本の会

12日(土) 14:00～ 音訳グループくすの木

19日(土) 14:00～ 朗読ボランティアサークルこまどり

25日(金) 11:00～ 絵本の読み手サークルわくわく

26日(土) 14:00～ 守口市立図書館スタッフ

30日(水) 11:00～ 絵本の読み手サークルどんぐり

場 おはなしのへや



新刊案内

児童書

「だれのうち?」
有沢重雄 構成・文 小宮輝之 監修・うち写真 / 偕成社

「地震はなぜ起きる?」
鎌田浩毅 著 / 岩波書店

「へんしんどうぶつえん」
あきやまただし 作・絵 / 金の星社

「うそ」
谷川俊太郎 詩 中山信一 絵 / 主婦の友社

「これが鳥獣戯画でござる」
結城昌子 構成・文 / 小学館

一般書

「教会と千歳飴」
上野誠 著 / 小学館

「トコトンやさしい天文学の本」
山口弘悦・榎戸輝揚 著 / 日刊工業新聞社

「クメールの瞳」
斉藤詠一 著 / 講談社

「道をたずねる」
平岡陽明 著 / 小学館

「小福ときどき災難」
群ようこ 著 / 集英社

6月							7月						
日	月	火	水	木	金	土	日	月	火	水	木	金	土
		1	2	3	4	5					1	2	3
6	7	8	9	10	11	12	4	5	6	7	8	9	10
13	14	15	16	17	18	19	11	12	13	14	15	16	17
20	21	22	23	24	25	26	18	19	20	21	22	23	24
27	28	29	30				25	26	27	28	29	30	31

休館日

おすすめ図書

「とろけるしあわせ冷たいおやつ」
主婦の友社



ひんやりおいしいスイーツのレシピがこの一冊に! 冷凍した果物を使ったアイスや混ぜて冷やすだけのプリンなど、初心者でも簡単に作れるレシピがそろっています。じめじめと暑い梅雨もおてがるスイーツでのりきりましょう。

「まって」
アントワネット・ポーティス 作
椎名かおる 訳
あすなろ書房

「いそいで」と男の子の手を引くお母さん。でも、男の子の返事はいつも「まって」。散歩中の犬、工事現場、色々なものを見つけては「まって」と足を止めてばかり。雨上がりに男の子が見つけたのは……。何気ない日々を描いた、心温まる絵本です。



図書館まめ知識～請求記号ってなに?～

図書館の本は、十進分類法という分類方法で並んでいます。十進分類法とは、本を内容によって0～9の数字にすべて分け、その中でさらに細分化するという分類方法です。図書館では請求記号ともいわれ、本の背表紙に3ケタや4ケタの番号で書かれています。館内の案内地図内にも分類表記があるので、ぜひ参考にして本を探してみてください。また、わからないときはスタッフにお声がけくださいね。

男性のための読み聞かせ講座

図書館で働く男性スタッフにより結成された「読みメン隊」が、読み聞かせとおすすめ本の紹介を行います。お子さんといっしょに楽しい時間をすごしたい、おとうさんやおじいちゃんの参加をお待ちしています。ご家族皆さんでぜひお越しください。

時 6月13日(日) 14:00～15:00
場 守口市立図書館1階交流スペース

6月の本の展示

児童

「あめ・あめ・あめ」
「うちであそぼう」

一般

「梅雨にまけない! スッキリしよう」
「ロックな本」
「戦国時代!」

第76期 ほんいんぼう 本因坊決定戦七番勝負 第3局が守口市で開催!

6/1(火)・2(水)

ホテル・アゴラ大阪守口

ほんいんぼう 本因坊戦とは?

「三大棋戦」といわれる本因坊・棋聖・名人戦の中でも、最も歴史が古かつ格式のあるタイトル。

本因坊家とは、戦国時代に織田信長・豊臣秀吉・徳川家康に仕えた日海(一世本因坊算砂)を開祖とする家系であり、昭和13年、二十一世本因坊秀哉の引退に伴い、その名跡を毎日新聞社の仲介で日本棋院に譲渡。本因坊の名は、常にその時の実力第一位の者が名乗るものとなった。

昭和16年に第1期本因坊戦が開催されて以降、現在にまで引き継がれている。

観戦は動画配信で!

新型コロナウイルス感染防止の観点から、ホテル・アゴラ大阪守口での観戦はできませんが、無料動画配信でご覧いただけます。詳しくは日本棋院ホームページをご覧ください。



しばのどらまる 芝野虎丸王座

2019年、七大タイトル史上最年少での名人位を獲得(19歳11カ月)し話題となった。その後の第67期王座戦では井山裕太四冠(当時)に勝利し、二つ目の七大タイトルを獲得。20歳0カ月での七大タイトル二冠も史上最年少記録であり、若手のトップ棋士として今なお進化し続けている。

ほんいんぼうもんゆう 本因坊文裕(井山裕太九段)

2012年の第67期本因坊戦で本因坊のタイトルを獲得して以来9連覇を続けている。その間、囲碁界初の七冠独占、国民栄誉賞授与など囲碁界の第一人者として歩み続けてきた。今期第76期は、二十五世本因坊治勲(趙治勲九段)に並び10連覇に挑む。

4月の咲いた(最多) いいね!



#守口市駅前 #つつじ #青空 #満開



アカウント moriguchi_smile
守口市にあるさまざまなスマイル(景色、人、モノなど)をハッシュタグもリスマイル(#もリスマイル)を付けて投稿してね。その中から、リポスト(シェア)させていただくこともあります。

あ と き が き

さくら小学校新校舎建設当初から携わってきました。新しい校舎で子どもたちが楽しく過ごしている姿を見ると、何よりも仕事のやりがいを感じます。

子どもたちの…
さ いこうで
く もりのない
ら んらんとかがやく笑顔が大好きです!
学校管理課 谷田



3/24 全国で翔ける! 第52回全国ミニバスケットボール大会出場

小学生のミニバスケットボールチーム「寺方ラビッツ」が3月28日(日)~31日(水)に東京都の国立代々木競技場第1体育館・第2体育館で開催された、第52回全国ミニバスケットボール大会への出場が決定した報告に、出場メンバー総勢13人(現樟風中1年生5人、錦小6年生2人、さくら小5年生6人)で市役所を訪れました。毎日練習を重ね、今回の全国大会出場を果たした全員に西端市長は「今後も頑張ってください」と激励しました。



3/24 全国大会でかつとばせ! 第51回日本少年野球春季全国大会出場

かねもとときまささん 相有さん(菊水通在住 現樟風中学校1年)は、少年野球チーム「八尾河内ボーイズ」の一員として、2月20日に開催された第51回春季全国大会大阪中央支部予選小学生の部で優勝し、3月26日(金)~31日(水)に東京都の大田スタジアムなどにおいて開催された、第51回日本少年野球春季全国大会に出場する報告に市役所を訪れました。西端市長は「良い報告を待ってます」と激励しました。



子どもたちの『人間力』を育てます



四條畷学園小学校は体験からの学びを大切に一人ひとりの個性をはぐくみぬくもりのある教育で澄んだ心の芽を伸ばします。

- 課外授業「スクール」 バドミントンは全国レベルの実力、サッカー、野球、卓球に水泳、プラスバンド、テニス、ラグビー、女子ソフトボール、コンピューターなど、好きだからこそ頑張れる。
- 学校併設の「放課後教室」算数国語教室(塾)・漢字教室・水泳教室・音楽教室・英語音読知覚訓練教室・伝統文化教室(華道・茶道)・ストリートダンス教室・囲碁教室・英会話教室・体操教室・そろばん教室・スポーツチャンバラ教室も学校内で習えるから便利で安心。

2022年度生 入試説明会

日程	8/28(土)*1 ▶体験授業 9:30~10:40 ▶学校説明 9:30~10:40	2022 1/29(土) ▶授業参観 9:00~9:20 ▶学校説明 9:30~10:40
場所	四條畷学園短大 清風学舎	

四條畷学園小学校 〒574-0001 大東市学園町6番45号

Tel.072-876-8585(直) 併設校 附属幼稚園・中学校・高等学校・短期大学・大学
Tel.072-876-1321(代表) ●メールアドレス info@ps.shijonawate-gakuen.ac.jp
Fax.072-876-4515 ●ホームページ「四條畷学園小学校」https://www.ps.shijonawate-gakuen.ac.jp/

遺品整理 生前整理 私たちにお任せください!

経験豊かなプロの手でスピーディに、丁寧に対応いたします!

【対応エリア】大阪・奈良 女性スタッフ 在籍
お見積り無料 遺品整理士 在籍

ネクストサポート ☎ 0120-511-880
〒571-0029 大阪府門真市打越町9-3
FAX.072-819-0070 http://www.n-support.com/
営業時間/9:00~20:00 定休日/不定休 古物商許可番号 第622300155969号 遺品整理士認定番号 第IS06624号

家族葬

御家族様 貸し切り 定額プラン 30万円

■会員制度なし ■互助制度なし

税込価格 330,000円

2021年 門真会館 OPEN 予定

大東市 門真会館 15-3 駐車スペース完備

24時間 365日対応

フローラルホール 寝屋川 0120-0983-68

広告のお問い合わせは、株式会社ホープ(TEL.092-716-1404)へ。広告内容に関する一切の責任は広告主へ帰属します。

広告のお問い合わせは、株式会社ホープ(TEL.092-716-1404)へ。広告内容に関する一切の責任は広告主へ帰属します。



守口市
**職員採用
 試験**



詳細はこちら

大募集

<広告>

今年で 53年 創立
認定こども園
 6ヶ月~5才児

保育所枠
 入園受付中!

6/19(土) **5050アパッチャーパル**
 「親子で楽しめる」
 ジャグリング・パフォーマンス・手品あそび会
 14:00~14:45
 対象0才児~5才児親子
参加費無料!
 ご予約は各園へ!

6/26(土) **親子リトミックあそび会**
 14:00~14:45
 ① 0才児~2才児親子
 ② 14:45~15:30
 3才児~5才児親子

守口市佐太中町6-53-12
 ☎06-6902-3170

両園ともに **駐車場有**
園児送迎バス有

守口市梶町2-21-10
 ☎06-6902-1160

※新型コロナウイルス感染拡大防止の為、中止となる場合がございます。詳細はお問合せください。※各先着10組程度です。定員に達し次第、募集終了とさせていただきます。

<広告>

**パパ、ママも通っていた守ロスイミングに
 わたしも行きたい!**

夏休み 短期水泳教室 ⑤ ジュニア1か月トライ教室

イトマンスイミング
 スクールグループ **MSS** **守ロスイミングスクール** TEL.06-6991-7171

広告のお問い合わせは、株式会社ホープ(TEL092-716-1404)へ。広告内容に関する一切の責任は広告主へ帰属します。