

Moriguchi

まちの行政情報誌 Vol.1480

広報もりぐち

2020

1



市長・議長

新年のごあいさつ

守口市から世界へ羽ばたけ

プロスノーボーダー 穴井 一光

新成人の夢

思い描く将来の自分

新年あけまして おめでとうございます

守口市議会議長 江端 将哲

災害の無い平和な一年を願って

新年明けましておめでとうございます。

市民の皆様には、健やかに新春をお迎えのことと、お慶び申し上げます。

また、平素は市議会活動に対しまして、温かいご理解とご協力を賜り、厚くお礼申し上げます。

昨年を振り返りますと、平成から令和へと元号が変わり、新しい時代の幕開けを感じました。

また、アジア初のラグビーワールドカップが日本で開催され、日本代表チームがベスト8に進出し、「ONE TEAM」という言葉が今年の流行語大賞となるなど、その活躍は私たちに興奮と感動、そして元気を与えてくれました。

一方で、関東や東北地方を中心とした台風、豪雨などの自然災害が発生し、住民生活に大きな被害をもたらしました。近年頻発する災害の恐ろしさをますます実感するとともに、日ごろの備えが大切であることを再認識させられました。

さて、本市に目を向けますと、市庁舎3階に妊娠期から子育て期までの総合相談窓口として、子育て世代包括支援センター「あえる」がオープンするなど子育て支援の充実が図られた他、地震や風水害などの防災情報をまとめた「守口市防災ハザードマップ」の改訂版が作成されましたことは、市民の皆様には、いざという時にどう行動するかについて考え、備えをしていただく良い契機となったのではないのでしょうか。そして、今年開催される東京オリンピック・パラリンピック競技大会に参加されるガンビア共和国のホストタウンとして本市が登録されましたことは、今後、文化やスポーツなどさまざまな面で交流を深めていくことが期待されます。

市議会といたしましても、議決機関としての役割と責任の重さを自覚し、本市の魅力を高め、にぎわいや活力を創造し、「住み続けたいまち」の実現に向け、子どもから高齢者の人まで誰もが安心して豊かに暮らせるように、鋭意取り組んでまいりますので、引き続きご支援とご協力を賜りますようお願い申し上げます。

結びに、今年は災害の無い平和な一年となりますよう心からお祈り申し上げまして、新年のご挨拶とさせていただきます。



守口市長 西端 勝樹

いつまでも住み続けたいまちの実現へ

新年明けましておめでとうございます。

市民の皆様にはつつがなく新年をお迎えのこととお慶び申し上げます。

また、平素より市政各般におきまして、格別のご理解とご協力を賜り、厚くお礼申し上げます。

昨年の5月に新元号「令和」へと改元され、新たな時代の幕が開けた1年となりました。

また、旭化成株式会社名誉フェローである吉野彰氏のノーベル化学賞受賞や、ラグビーワールドカップにおいて日本代表チームがベスト8に進出するなど明るいニュースがあった一方、相次ぐ台風の襲来や豪雨により関東・東北地方に甚大な被害の発生や首里城の焼失など、日本中に衝撃が走りました。

本市におきましては、一昨年の大枝公園西側エリアに続き、東側エリアをリニューアルし、60年以上にわたって市民の皆様にご利用いただいている大枝公園を全面リニューアルすることができました。今後も守口市のシンボルパークとして、ますますにぎわいを創出できるよう取り組んでまいります。

さて、昨今の日本経済に目を移しますと、企業収益、雇用情勢ともに好調と言われ、緩やかながらも景気拡大が続いていると報道されておりますが、少子高齢化による人材の不足や、消費増税に伴う景気への影響など、先行きは不透明であると言わざるを得ません。

本市におきましても、「昭和」、「平成」という時代とともに経済成長を遂げてまいりましたが、「令和」という新時代の幕が開けた今、大きなターニングポイントを迎えております。

守口市の未来を創造していく上で、より多くの人に「守口市に住みたい」、「守口市に住み続けたい」と感じていただけるような、魅力ある定住のまちを築き上げていく所存でございますので、市民の皆様には、より一層市政へのご理解とご協力を賜りますようお願い申し上げます。

結びに、今年が皆様にとりまして、幸多く実りのある一年となりますよう、祈念申し上げまして、年頭のご挨拶とさせていただきます。



守口市から世界へ 羽ばたけ

プロスノーボーダー
五輪強化指定選手(ハーフパイプ)

Anai Ikko
穴井 一光さん(22歳)

2018年~2020年の五輪強化指定選手(スノーボード ハーフパイプ)に選ばれ、2022年北京五輪を目指している期待のスノーボーダーです。

経歴	主な成績
1997年生まれ	2013年 ジュニア世界選手権大会優勝
守口市立梶小学校 卒業	2015年 JOCジュニアオリンピック優勝
守口市立梶中学校 卒業	2018年 世界選手権大会6位入賞
興國高等学校 卒業	2018年 全日本選手権大会3位
株式会社玉越 在職	2019年 全日本選手権大会2位

チャームポイント 細かい目
長所 どんな時も笑顔
短所 せっかち
好きな映画 クレヨンしんちゃん 嵐を呼ぶ歌うケツだけ爆弾
好きな漫画 スラムダンク
好きな食べ物 いちご



スノーボードとの出会い

スノーボードをはじめたのは3歳の時、家族でゲレンデに行ったことがきっかけでした。ハーフパイプとの出会いは、冬になるとよく訪れた岐阜県イトシロシャローットタウンスキー場(現在は営業休止)に日本では数少ない本格的なハーフパイプの練習場があり、スノーボードを楽しむ中で自然とハーフパイプに興味を持つようになりました。

プロを目指すきっかけ

プロを目指すきっかけになったのが、小学校3年生の時イトシロシャローットタウンスキー場でスクールの先生をしていた中野智尋(なかのともひろ)プロスノーボーダーとの出会いでした。

身近で、初めて出会ったスノーボードのプロであり自分もいつかはプロのスノーボーダーになりたいと思うようになりました。とはいえ、スノーボードの練習ができるのは雪がある冬のみで、さらに穴井家の方針では義務教育期間中は学業優先だったため、練習は週末のみ。当時大会に出ると周りの友達我突然上達していて、いつの間にもんな練習しているのか疑問に思うこともありました。

尊敬する選手との出会い

子どものころも今も尊敬する選手はバンクーバー、ソチの2大会でオリンピック日本代表になった青野令選手です。

小学生の時に、初めて青野選手を見て、その滑りのすごさに虜になり、当時青野選手が使っていた板をマネするなど憧れの選手となりました。

また、偶然にも愛媛県にあった室内ゲレンデで青野選手に出会い、それからはずごくかわいがってもらい、その懐の深さとオリンピックを目指すために誰よりも努力している姿を見て、人間として憧れを抱くようになりました。そんなこともあり、小学校6年生の卒業文集に将来の夢として「令君と一緒にオリンピックに出る」と書いたほどでした。



青野選手との2ショット

強化指定選手

ソチオリンピックが終わり、平昌オリンピックの近づく時期に、大きな壁にぶつかりました。

とあるスノーボードハーフパイプのワールドカップを見て「自分も上に行くためにはこれをしないとダメなのか。技の順番は違うが皆同じことをやっている。それは自分がしたい滑りではないのではないか…」

そんな気持ちになり、スノーボード競技を辞めようと思いつつ、両親にその思いを伝えました。両親からは「シーズンが始まっているので練習はしなくていいけど大会だけは出てみては。その合間にバックカントリー(雪山の自然を自由に滑ること)など、自分のしたいことやってみては」と言われ、大会には出るもののハーフパイプの練習とは距離を置きました。

そんな中、旅行先でたまたまインスタグラムの投稿を見ていた友達から、「二光オリンピック日本代表の強化指定選手に選ばれてるで!」と言われました。

その前の全日本選手権で3位になっていたものの、まさか自分が選ばれるとは思いません。両親からも「最後のチャンスだから頑張ってみたら」と言われ、今まで応援してくれていた両親に親孝行したいという思いと日ごろお世話になっている各スポンサー、後援

会、応援していただいている皆さんにも恩返しができるチャンスだと思いつき、自分自身、改めて北京オリンピックを目指すこととしました。日本代表では憧れの青野選手がコーチに就任されており、強化合宿でさまざまなアドバイスをもらっています。特につらい練習から逃げ癖があった自分を青野コーチにはすぐに見透かされ、さりげなく声をかけてもらいました。そのかいもあって自分自身でもとても成長できたと感じるシーズンになりました。



①BURTON US OPEN Colorado Vari
②いつも肌身離さずに持ち歩いているのが勝尾寺のお守り。毎年両親とともに参りしています。
③④FIS.WORLD CUP Toyota.US Grandprix

スノーボーダーとして

専属のコーチをもたない自分にとつて、コーチは父親になります。

いつも家族のみんなを笑顔にさせてくれる面白いお父さんですが、練習中は怒るととても怖かったです。でも今の自分があるのはお父さんの指導を信じてここまでやってきたからだと思っています。

練習は自分で考え、父親と話し合い、その後、青野コーチと相談した上で技の構成を考えていきます。

得意な技は「バックサイドアーリーファイブ」です。世界でこの技を大会で出している人はほとんどいません。

スノーボーダーとしてのこだわりは人と違うことをやることです。昨今試合に勝つために同じ技をする人が増えてきましたが、自分が得意とするオリジナルの技で勝負したいと考えています。

一光選手にとってオリンピックとは

北京オリンピックに出場し、今までやってきた自分らしい滑りを出しきり、メダルを取ることです。

以前はオリンピックに出てメダルを取ることが最終の目標だと考えていましたが、今はあくまでもスノーボーダーとしての通過点だと感じています。

オリンピックでの活躍により海外の大会に呼ばれたり、マスコミから取材を受けたり、スノーボードの映像を作ったり、世界に穴井一光という名前を残す機会になればと思います。

その中で、自分が楽しむのは大前提で自己満足に終わらないように、周りにもっとスノーボードの素晴らしさを発信して多くの人にスノーボードの楽しさを、プロを志す選手には夢や希望を伝えていけたらと思います。



④

思い描く将来の自分

新成人の夢

大阪大学 工学部
堀 昌洋さん
×
行岡医学技術専門学校
看護第1学科
岡田 聖歌さん

令和元年度守口市新成人
男性768人、女性693人
令和初めての「守口市成人式」
の新成人代表は、堀昌洋さんと
岡田聖歌さん。

母校の梶中学校で二人の夢について語ってもらいました。

再会

中学3年生の時に同じクラスだった二人は、仲の良いグループで高校生の時にも何度か会っていたからか、2、3年ぶりの再会でも緊張はなく、自然と笑顔の再会となりました。

お互いの印象

当時のお互いの印象を聞いてみると、「堀くんは頭が良くて真面目」、「岡田さんはずっと笑っていて、それにつられて周りの人も笑わせるいいムードメーカー」というのが二人の印象。改めてお互いの思い出を振り返り、照れながらも教えてくれました。



なるようになる

今、大事にしていることや言葉について尋ねると、「友達めっちゃ大事にしてます」と言う岡田さんは、今でも会う高校生の時の友達がいたり、今の専門学校でも気の合う友達が多くいたり、「これからも付き合っていきたいと思える友達がいっぱい増えて今めっちゃ楽しい」と笑顔で話してくれました。

堀さんが「なるようになる」というのはいつも思っています」と言うと、すぐに岡田さんも「私も思ってる！」と反応。この日一番の盛り上がりという程、二人のテンションが上がりました。

詳しく聞いてみると、堀さんはこれまでの経験から、「例えば勉強とかで困っても、テストとか、無茶ぶりされても頑張ろうと思つてやったら、終わったときにはよかったんじゃないかなって感じになります」と。

岡田さんは、看護の実習が3週間

最後に、夢のその先の将来についてスケッチブックに書いてもらいました。岡田さんは看護学校に通い、堀さんは留学を視野に入れながら勉強し、それぞれの夢の実現に向けて、そして、思い描く将来の自分になれるように頑張っています。

なるようになったと笑顔で話せるように。

令和2年
守口市成人式
1月13日(月・祝)

受付開始 9:30
式典 10:30~11:00
場 市民体育館大体育室
対 平成11年4月2日~平成12年4月1日の間に生まれた人
持 入場整理券
備 手話通訳、要約筆記あり
注 10:25を過ぎてからの入場は不可。入場は原則新成人のみ
問 コミュニティ推進課
TEL 06-6992-1520



①担任の金谷先生と再会
②グラウンドで振り返る中学生時代
③懐かしい自分の席に着席

「小学生の時に印象が変わってないけど、ちょっと大人になったね」と、岡田さんが笑顔で話しかけている様子から、今もお互いの印象は当時と変わらないようでした。

中学3年生の時に二人の担任だった金谷先生も当時の二人について、「岡田さんはとにかく明るく元気で男女問わず優しく、堀くんはとにかく真面目で正義感が強かった」と、先生から見ても二人の印象は同じようでした。

夢の出会い

中学生の時の夢を尋ねると、看護師と即答してくれたのは岡田さん。小学生の時から将来の夢は看護師になりたいと答えていたそう。

「母や叔母の職が医療系で、自分も

医療系の仕事に就きたいと思いはじめたことがきっかけだった。特にお母さんのアドバイスがあり、看護師を目指すようになりました」と夢を語ってくれました。

「全然なかったです」と堀さん。一緒に勉強する友達が多く、楽しいと感じていた勉強と部活のテニスに打ち込んでいた堀さんが夢に出会ったのは高校2年生の時でした。高校の課題で何気なく申し込んだ近畿大学の原子炉の見学ツアーで、原子力の世界に興味を持ちました。そこからいろいろ自分なりに原子力について調べ、核融合という分野に大学で出会いました。

「大学や研究所で核融合について研究がしたい」と今の夢を語ってくれました。

思い描く 夢のその先へ



多量排出ごみは予約制

～引っ越しなどで多量のごみを出される場合～

変更点

名称変更

「臨時ごみ」を「多量排出ごみ」とします。

料金体系の変更

「10kg当たり300円」を2トン車「1台当たり8,000円(2台目以降は4,000円/台)」とします。

変更理由

Q1 台数制にした理由はなんですか。

多量排出ごみは、排出者の立ち合いのもと収集に伺います。現在の取り扱いは、手数料を確定するため、収集したごみを一旦クリーンセンターで計量して、再度排出者を訪問し、手数料を徴収しています。4月以降は、納付書を収集時に渡しますので、近くの金融機関で支払いをしてください。これにより、支払いにかかる時間が短縮されます。

A1

また、予定していたよりも手数料が高かったということがなく、収集前に手数料が明確になります。

Q2

8,000円は高くないですか。

A2

現在の1件当たりの手数料は、平均300kgで9,000円程度です。利用者の負担が大きくなるように平均手数料よりも安く設定していますので、多くの場合割安になると考えています。また、他市と比べても安くなっています。

Q3

少量の場合はどうするの。

A3

少量の粗大ごみは、月2回の粗大ごみの日に出してください。これまでと変わらない料金で排出できます。

Q4

定期収集は点数に制限があるのではないですか。

A4

現在のところ、粗大ごみの定期収集では排出の点数を7点までとしています。この上限を廃止しますので、これまでより定期収集に排出しやすくなります。

変更は、4月1日からだよ。
必ず予約してね！
(☎06-6997-7766)

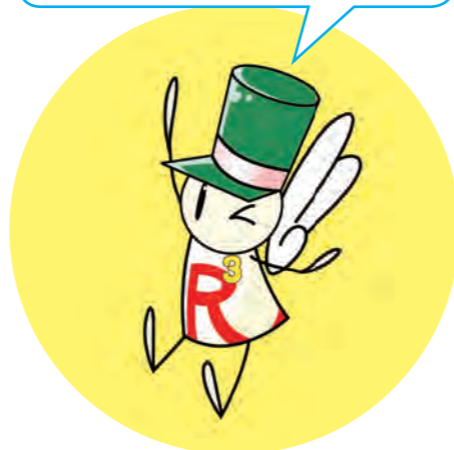

令和2年消防出初式

守口市消防団、門真市消防団、
守口市門真市消防組合が合同で
消防出初式を行います。

内 徒歩部隊および車両部隊による分列行進、幼年消防クラブ
の防火の誓い、消防団および特別救助隊による訓練など

時 1月12日(日) 10:30

場 守口市淀川河川敷運動広場(鳥飼大橋上流300m付近)

注 駐車場はありません。

雨天時は市役所1階会議室

問 危機管理室

☎ 06-6992-1496

問 守口市門真市消防組合消防本部総務課

☎ 06-6906-1123



今月号の表紙



今回の表紙は空高く飛ばすスノーボードハー
フパイプ五輪強化指定選手の穴井一光選手。
将来の目標や夢を熱く語ってくれました。
今後の活躍が楽しみです。

目次

広報もりぐち1月号 Vol.1480

- 2 市長・議長～新年のごあいさつ～
- 4 守口市から世界へ羽ばたけ～プロスノーボーダー～
- 6 思い描く将来の自分～新成人の夢～
- 8 令和2年消防出初式
- 9 多量排出ごみは予約制
- 10 守口子ども議会
- 12 パパだからできることがある。
- 14 もりぐち児童クラブ利用案内
- 16 大商業祭 他
- 17 Topics 市の情報
スリータッチボール大会 他
- 18 Information お知らせ/講座・講習/募集/健康
パブリックコメントを実施 他
- 28 Children corner 子育て・子育て
講座/イベント/もりもりちびっ子
- 30 Navigation 施設案内・掲示板
もりぐち歴史館 他
- 36 Photo news まちの出来事
日ごろの成果を 他
- 39 長々と散歩
- 40 守口大根長さコンクール



公園でのボールの使用について



第一中学校(2年)板野頌大

【質問】公園のまわりに柵を作って、ボールを使うようにしてほしいです。安全面を考慮するあまり、ボールを使える公園がほとんどありません。このままでは、子どもなどの若者の運動不足などが恒常化してしまうのではないのでしょうか。ボールが使える公園が増えたら、地域の活性化にもつながるのではないのでしょうか。

【回答】市では、平成27年度に子どものボール遊びができる公園として、西郷通3丁目広場を整備しました。今後も広さや周辺状況などの立地条件等を検証した上で、ボール遊びができる公園も含めた、魅力ある公園整備に取り組んでまいります。

環境問題について



梶中学校(2年)内野愛

【質問】野良猫が公園や駐車場を住みかになり、学校へ侵入してしまふことが多発しています。駐車場を住みかにするに車にひかれ、死んでしまう可能性があります。学校へ侵入すると、校庭にフンをしたり、小学校などで飼育している小動物に危害を加えることがあります。

【回答】これらのことから、野良猫の保護を検討してみたいかがでしょうか。

【回答】本市では、野良猫の保護は行っていませんが、野良猫の数を増やさないために、猫の不妊・去勢手術費用の補助を行っています。また、野良猫への餌やりの禁止や飼猫の適正な飼育など、市民の皆さんに動物に関する正しい知識を持っていただくための普及啓発活動を行っています。



- 令和元年度守口子ども議会 参加生徒
- 【第一中学校】板野頌大(2年)・廣畑涼一(2年)
 - 【庭窪中学校】遠藤希美(2年)・竹内一遥(2年)
 - 【八雲中学校】亀田日向歩(2年)・米井優芽(1年)
 - 【梶中学校】内野愛(2年)・宅間菜央(2年)
 - 【大久保中学校】原口聡基(2年)・天満悠晴(2年)
 - 【錦中学校】川西さくら(2年)・高瀬凜(1年)
 - 【樟風中学校】勇奏太(2年)・大橋美空(2年)
 - 【さつき学園】山本柊輔(8年)・福山西(8年)

12月1日「守口子ども議会」(守口ロータリークラブ主催)が開催されました。

「守口子ども議会」は、守口ロータリークラブが主催となり、時代を担う子どもたちに市政、市議会の仕組みや概要を知ってもらい、市政への関心、理解を深めてもらうことを目的に毎年開催しています。

今年も子どもたちが市議会の模擬体験を通じて、市の将来や現状の課題について自主的に考え、意見を表明することにより、社会の一員としての責任と自覚を培う場となりました。

市内全中学校および義務教育学校(8校)から各2人、計16人が子ども議員として出席し、市議会同様に議長、副議長、質問者、意見発表者の4つの役割に分かれ、模擬議会が開かれました。



守口ロータリークラブ会長 正木一光



八雲中学校(1年)米井優芽

【意見】小さい子どもや小学生が、家の前の狭い場所や危険な場所、遊んだらいけない場所で遊んでいる現状があります。そこで、保護者や地域の人々に呼びかけたり、看板を作成するなどして、事故やトラブルがないような対策を要望します。



錦中学校(2年)川西さくら

【意見】最近、本屋さん徐徐に減ってきていると感じます。大きなショッピングモールの中にはあるものの、本屋さんのみで建っているところは減ってきていると思います。反対に、小説などの文庫本を置いたコンビニエンスストアを見ることも増えました。最近よく、



子ども副議長 第一中学校(2年)廣畑涼一



開会を宣告する子ども議長 さつき学園(8年)福山西

議長・副議長役の子ども議員は議事の進行を交互に行い、質問役および意見発表者役の子ども議員は自分たちの身の回りや将来のことなどを考え、子どもの視点から市へ質問や意見を出しました。

この日の質問や意見の一部(要旨抜粋)を紹介します。

「本離れ」という言葉を耳にするほど本が読まれなくなっているため、本屋さんをもっと増やして守口市民が人と本からいろいろな考え方や、世の中のことを知れるために、守口市に多くの本屋さんが設立されることを要望します。

子ども議員たちは緊張した様子でしたが、与えられた役割を果たし、堂々と質問や意見を述べ、その姿に集まった人々から大きな拍手が上がっていました。



育休レポート ～社会福祉法人 和修会編～

市内で認定こども園などを運営している社会福祉法人 和修会では、厚生労働大臣が「子育てサポート企業」として認定する「くるみんマーク」を2015年に取得しました。「くるみんマーク」の取得に向け、職員の育休取得促進に努めた園長先生や職員に話を聞きました。



園長先生に話を聞きました！

1. くるみんマーク取得のきっかけ

仕事と育児を両立することの大変さを感じ、「仕事と生活の調和」を実現できる法人にすることが目標でした。



2. くるみんマーク取得後の変化

大きく3つの変化がありました。まずは、職員間の育休取得への意識の変化です。遠慮することなく、取得できる環境となり、急な休みにもみんなでサポートできる体制が整いました。2つ目はくるみんマークを見た学生や主婦から採用の応募が増えたことです。最後に、離職率の低下です。育児を理由とした退職はゼロとなりました。

3. 育休を取った感想

園長職の時に育休を2回取らせていただき、子どもと向き合う時間をたくさん持てたことがとても良かったです。また、妊娠・子育て中の職員の見本となることができ、今では職員から育休に関する相談を受けることが多くなりました。

4. 育休の大切さ

仕事を辞めることなく、自らのキャリアを活かして、働きなれた職場・同僚と働き続けられることが大切だと思います。

育休を取得した男性職員に話を聞きました！

1. 育休を取ったきっかけ

育休啓発の研修が法人内であったことや上司が取得していたこともあったので、妻のサポートとして子どもが病気の時に自宅で看護するため、育休を取りました。



2. これからパパになる人へメッセージ

育休を取って、子どもを育てることの大変さを再認識しました。育児を妻任せにせず、家族みんなでしんどいことも楽しいことも共有することで、今まで以上に家族と過ごす時間が大切になりますよ。

プレパパ・プレママ教室

市では、赤ちゃんのおふろの入れ方実習やパパの妊婦体験など、子育てに関する知識や情報を体験や交流を通して学ぶことで、ママやパパの出産前から子育て準備の手伝いをします。

また、妊娠中の食生活や男性の育児参加の大切さについても考える機会となっていますので、興味のある人は参加してください。詳しくは28ページを参照してください。

問こども政策課 Tel.06-6992-1665 問地域振興課 Tel.06-6992-1490

パパも育休が取れます!!

そもそも育休とは??

1歳未満の子どもを育てるために、子どもの1歳の誕生日の前日まで休みを取ることができる制度で、パパでもママでも取得できます。

また、「パパ・ママ育休プラス」という制度で育休期間を延ばすことができます。制度を利用される場合は勤務先に問い合わせください。

育休はだれが取得できるの??

- ポイント① 男女関係なく取得できます。
- ポイント② 配偶者が専業主婦(夫)でも取得できます。
- ポイント③ 配偶者が育児休業中でも取得できます。
- ポイント④ 有期契約社員でも条件により取得できます。

パパ・ママ育休プラスとは??

夫婦ともに育休を取得する場合、あとから取得する方が1歳2カ月まで取得できる制度です。

※パパ・ママそれぞれ取得できる休業期間(ママは産後休暇を含む)の上限は1年間です。

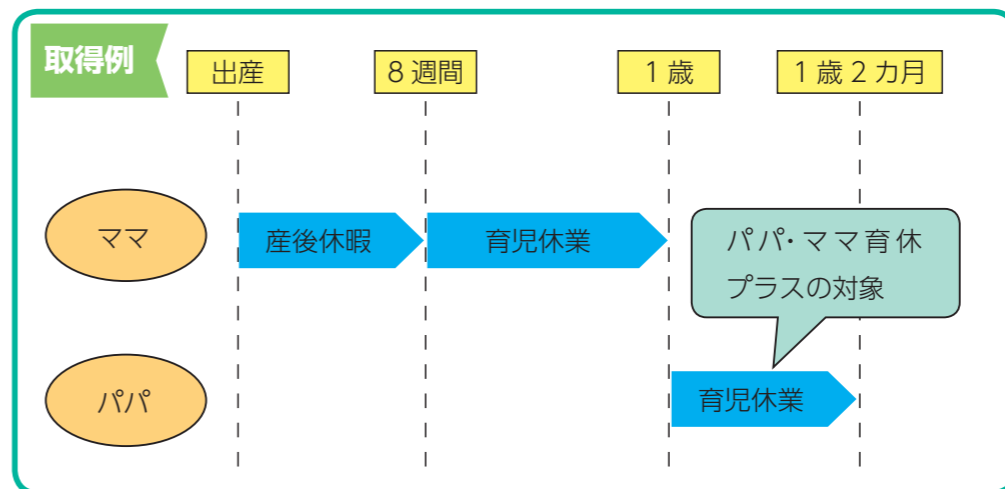

仕事と家庭の両立を!

育休を取る? 取らない? 家事の分担は?

大切なのは、家族で話し合うことです。

子どもが生まれることがわかったら、家族のこれからについて、しっかりとコミュニケーションを取りましょう。

仕事と子育てで 企業の育休レポート

パパだからできるパパがある。もっとうまく向き合う時間を!

ONE TEAMで取り組む地域の防犯

問 危機管理室

TEL 06-6992-1497

市と守口警察は、地域の皆さんと一体となって、犯罪のない安全安心なまちづくりを進めています。

市内の犯罪発生件数は、平成21年から平成30年までの10年間で約56パーセント減少し、治安の改善が大幅に進んでいます。これは、地域の皆さんと、市、守口警察が、「ONE TEAM」になり、力を合わせて安全安心なまちづくりのさまざまな取り組みを強力に進めてきた結果です。

1月10日は、110番の日。警察が、この日を110番の正しい使い方と呼びかけるための日と定めたものです。皆さんも、いま一度、日ごろから自分自身や家庭で取り組める防犯対策について考えてみましょう。



安全安心なまちづくりへの理解と関心を深めていただくため、多田危機管理監と守口警察笠原署長が対談を行いました。その内容をお伝えしながら、本市の地域防犯の取り組みを紹介します。

▽守口警察署と基本協定を締結！

【危機管理監】

本市では、平成30年3月に、大阪府守口警察署と「安全・安心なまちづくりに関する協定」を締結しました。

これにより、市と守口警察はより一層密接に連携し、従来から展開してきたさまざまな安全安心なまちづくりをさらに強固に推進しています。

▽市民の力も大きな支えに！

【危】市内では、長年にわたって、日ごろから地域の多くの人に見守り活動を行っていただいています。治安が飛躍的に向上した本市のいまの姿は、ボランティアとして活動いただいている市民の皆さんの、「自らのまちの安全は自ら守る」という熱い思いがあってこそです。深く感謝しています。また、守口警察の皆さんもそれに呼応し、昼夜を分かたぬパトロール活動などを行ってくださっています。こうした見守り活動により、市民の安全安心が図られています。

【守口警察署長】

また、守口警察では日ごろから通学路などのパトロールにも力を入れています。

子どもたちが絶対に犯罪に巻き込まれないようにとの強い決意を持って地域での犯罪の未然抑止に取り組んでいます。

▽防犯カメラが威力を発揮！

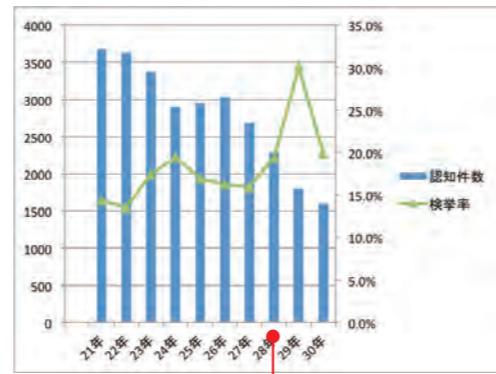

平成28年10月に1000台のカメラを設置

【危】市では犯罪の未然抑止を目的に平成28年に1000台の防犯カメラを設置しました。

「配備するなら市内をくまなく！」の西端市長の決断で、全ての町内に地域の皆さんのご理解を得て1000台設置できました。この取り組みが実を結び、地域での犯罪は大幅に減少し、治安は大いに改善されています。

【警】市内に1000台という府内で有数の防犯カメラを設置いただき、警察としても感謝しています。

防犯カメラは、市の許可を受けた守口警察の警察官のみが犯罪捜査に活用させてもらっており、活用にあたっては、守口警察と市の協定に基づき、データも厳格な取り扱いをし、個人情報の保護に万全を期しています。

▽特殊詐欺被害対策

【警】一方で特殊詐欺被害は深刻です。市内の特殊詐欺被害の件数も大きく増加しています。守口警察は、「特殊詐欺被害防止総合対策プラン」を守口市と共に策定し、特殊詐欺被害の撲滅のための総合対策を推進しています。

【危】高齢者を狙った犯罪で許すことはできません。市では、特殊詐欺被害対策として、市独自に電話通話の録音機器※650台確保し、市内の65歳以上の方がお住まいの世帯に無償で貸与しています。特殊詐欺被害にあわないために大変効果があります。第3次募集として1月31日(金)まで応募を受け付けています。高齢者世帯の皆さんは、ぜひこの機器を活用ください。市の消費生活センター(電話番号：06-6992-1337)で相談にあずかっています。

※自宅の固定電話に設置することで、着信時に「会話内容が自動録音されます」と警告アナウンスが発せられ、振り込め詐欺などの電話を抑止できる機器で、自身でも簡単な作業で取り付けできます。

【危・警】これからも、お互いに力を合わせ、また市民の皆さんにも力をいただき、「ONE TEAM」で安全安心のもりぐちのまちづくりに努力していきましょう!!

もりぐち児童クラブ利用案内

問 子育て支援課

TEL 06-6992-1647

本市では放課後に学校の施設を利用し、安全で安心な児童の居場所を設け、遊びを中心とした異年齢集団の交流活動などを通して、児童の健全育成を図るため、地域の協力を得ながら児童クラブ事業を全小学校・学園で実施しています。

児童クラブには「登録児童室」と「入会児童室」の2つの機能があります。詳しくは下記をご覧ください。

利用区分

▽登録児童室

1～6年生の児童(ただし、1人で身の回りのことができない児童や、パートナーの指示が守れない児童は保護者の同伴が必要)および保護者が同伴する3歳以上の幼児

▽入会児童室

1～3年生の児童で、放課後など保護者が就労または疾病その他の事由(月15日以上かつ、その状態が3カ月以上続く)で保護者育成することができない児童

開設場所 対象校区の小学校内

申込期間

▽登録児童室

3月16日(月)から各児童クラブ室(下表の登録児童室開設時間内)で手続きをしてください。

▽入会児童室

4月1日(水)からの利用開始を希望する場合は、2月3日(月)～28日(金)までに各児童クラブ室(下表の入会児童室開設時間内)または子育て支援課(土・日、祝日を除く)で手続きをしてください。

なお、2月16日(日)10:00～16:00に子育て支援課で休日受付を行います。

各児童クラブ、子育て支援課または、市ホームページよりダウンロードができます。

各児童クラブ、子育て支援課

開設日および時間など

種別	利用区分	開設時間		利用料金	必要書類
登録児童室	月～金曜日	放課後～17:00		無料	登録児童室利用申請書
	土曜日 学校の休業日 (長期休業日など)	9:00～17:00			
入会児童室	【基本開設】月～金曜日	平日	放課後～17:00	児童1人あたり 月額4,900円	入会児童室利用申請書 および雇用証明書(疾病その他の事由の場合は、診断書など)
		学校の休業日 (長期休業日など)	8:00～17:00		
	【延長開設】月～金曜日	17:00～19:00		児童1人あたり 月額500円	
	【土曜日開設】土曜日	8:00～19:00		児童1人あたり 月額1,500円	

短縮授業など授業が早く終了する日は、授業が終了した時間から開室します。なお、開設日は日曜日、祝日、年末年始を除きます。



市 図画工作・美術作品展

問 教育センター TEL 06-6997-0703

市立学校の児童・生徒が図工・美術の時間などで創った作品を集めた展示会を開催します。

時 1月17日(金)～22日(水) 13:00～16:30

注 1月18日(土)・19日(日)は9:00～16:30

最終日の1月22日(水)は13:00～14:45

場 市役所1階大会議室

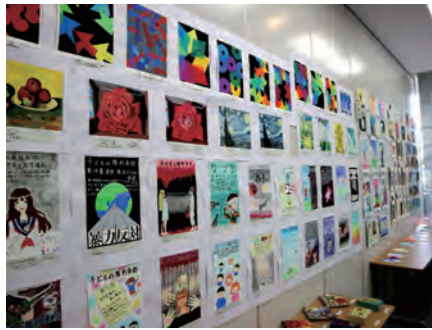

パブリックコメントの実施結果

問 水道局総務課 TEL 06-6991-6774

「守口市水道局アセットマネジメント(改定版)(案)」および「守口市水道事業経営戦略(案)」について、10月1日～10月31日の期間に意見の募集をした結果、応募はありませんでした。



薬物乱用防止対話集会パートⅢを開催

問 地域福祉課 TEL 06-6992-1570

1月25日(土)に市民協働推進事業として、守口地区保護司会と「薬物乱用防止対話集会パートⅢ」を共催します。

本集会では、近年あらゆる世代に広がり、社会問題となっている薬物汚染について、薬物乱用を許さない、安心安全なまちの構成を図るため、講師による講演およびパネリストによるパネルディスカッションを行います。

時 1月25日(土) 13:30～16:00(開場は12:45)

場 市役所1階大会議室

申 当日受付



ス参加者募集 リータッチボール大会

問 生涯学習・スポーツ振興課 TEL 06-6995-3159

市スポーツ推進委員協議会では気軽にニュースポーツを楽しんでもらうため、スリータッチボール大会を開催します。

時 2月16日(日) 8:30受付開始

場 守口小学校体育館

定 1チーム5人までの先着15組(コート内は3人で2人以上女性を含むこと)

持 運動のできる服装・上靴・飲み物

申 1月20日(月)9:00～2月10日(月)までに電話で



マイナンバーカード出張受付

問 総合窓口課 TEL 06-6992-1530

イオンモール大日1階サニーコートでマイナンバーカード出張申請受付を実施します。

時 1月26日(日) 10:00～12:00、13:00～16:00

持 マイナンバー通知カード、本人確認書類(免許証・保険証など)、印かん

注 マイナンバーカードは申請からおよそ1カ月半後に市役所で交付します。



ごみの排出手引き

問 クリーンセンター業務課 TEL 06-6991-3840

市では、4月よりごみの分類など、取り扱い方法を変更します。

新たに「ごみの排出手引き」を1月中旬ごろより全戸配布をしますので、ごみの分別の内容や回収方法を確認してください。



第10回 大商業祭

問 守口門真商工会議所商工振興部

TEL 06-6909-3303

大商業祭は、地域のお店が守口門真商工会館に大集合するイベントです。子どもから大人まで、たくさんの人に楽しんでもらえるイベントが盛りだくさんです。

内 マ大抽選会(1,000円以上購入した人が対象)

▽100円イベント(100円で買えるお得な商品・スイーツ・食べ物・サービス)

▽体験イベント(バルーンアート、千本引き他)

店舗数 約50ブース

時 1月26日(日) 10:00～15:00

場 守口門真商工会館(門真市殿島町6-4)



もりぐちヤングミーティング MY・MTG参加者募集 未来の守口を考える

問 広報広聴課

TEL 06-6992-1353

FAX 06-6992-1272

カフェにいるようなリラックスした雰囲気の中、参加者の皆さんで気軽に自由に意見を出し合います。

過去には、「もりぐちのええところ」、「未来のもりぐちをこうしたい!」を大きなテーマとして、具体的に「守口市をPRするキャッチフレーズ」、「もし、オリジナルトートバッグをつくるなら」、「守口市のPR動画を作成するなら」をテーマにブレインストーミング形式で行いました。若者ならではの自由なアイデアを出し合うことで、新たな発想・手法を導き出し、今後の守口の魅力発信の参考にします。

台風が接近したため、延期となったもりぐちヤングミーティングを、日を改めて開催しますので、気軽に参加してください。

時 令和2年2月22日(土) 10:00～13:00

場 市役所1階会議室106

対 15～39歳の守口市の未来に関わってみたい人

定 先着30人

申 氏名、年齢、所属、携帯電話番号を記入の上、メールまたはファクス

☑ Mori_kouhou@city-moriguchi-osaka.jp

備 市ホームページにも詳細を掲載しています。



お知らせ

第二期守口市子ども・子育て支援事業計画(案)の パブリックコメントを実施

市では、令和2年度から5年間の就学前の教育・保育の確保方策や地域での子育て支援の今後の方針を示す「第二期守口市子ども・子育て支援事業計画」の作成を進めています。

計画の策定にあたり、パブリックコメントを実施しますので、皆さんの意見を寄せてください。

閲覧場所

こども政策課、こども施設課、子育て支援課、あえる、守口市情報コーナー、各コミュニティセンター、児童センター、わかくさわかすぎ園、エナジーホールおよび市ホームページに掲載

募集期間

1月7日(火)から2月5日(水)まで

提出方法

- ①各閲覧場所の回収ボックスへ投函
- ②郵送(T570-8666京阪本通 2-15-15こども政策課)
- ③注 2月5日(水)の消印有効
- ④FAX 06・6994・1691

④Morikodomose@city-moriguchi-osaka.jp

注 住所、氏名、電話番号を必ず記入

問 こども政策課

TEL 06・6992・1665

給与支払報告書の提出は eLTAxで

eLTAxの詳しい内容や手続きなどは、地方税共同機構ホームページをご覧ください。

なお、給与支払報告書を電子申告すると、紙での提出は不要です。給与支払報告書の提出期限は、1月31日(金)です。

問 課税課市民税担当

TEL 06・6992・1456

HP <https://www.eltax.la.go.jp/>

固定資産税・都市計画税 納税通知書の再発行

納税通知書は、納税通知書の名宛人に「固定資産税額の確定」と「納付を請求」するものであり、納税通知書の送達を受けた人には、賦課処分という法的効果が発生します。

すでに納税通知書が送達されているにもかかわらず、再度納税通知書が発行すると、納税義務者に2回賦課処分を行ったことになってしまうため、再発行できません。納税通知書の紛失などで、課税内容を再度確認したいときは、名寄帳の写しを交付(有料)していただきますので利用してください。

問 課税課資産税担当

TEL 06・6992・1474

償却資産(固定資産税)の申告

償却資産とは、土地および家屋以外の事業用に供することができる資産で、その減価償却額(費)が法人税法または所得税法の規定による所得の計算上、損金または必要な経費に算入されるものをいいます。

市内に償却資産を所有している人は、令和2年1月1日現在の償却資産の内容(取得年月、取得価格、耐用年数など)を申告する必要があります。1月31日(金)までに申告書を提出してください。

問 課税課資産税担当

TEL 06・6992・1474

個人住民税(市民税・府民税)の 申告について

昨年中に申告書を提出した人を対象に、令和2年度(前年分)の個人住民税申告書を1月21日(火)ごろに発送します。

なお、申告受付は2月18日(火)～3月16日(月)(土・日、祝日を除く)に市役所で行います。申告書の作成後、書類(収入や控除が分かるものなど)とともに次の方法で提出してください。

- ①郵送 返信用封筒(同封)を利用してください。
- ②窓口持参 市役所2階課税課で受け付けます。

納税には便利な 口座振替の利用を

個人市民税・府民税(普通徴収分)、固定資産税・都市計画税、軽自動車税の納付には、便利な口座振替を利用してください。

なお、令和2年度分口座振替からの申し込みや変更は、3月31日(火)までに納税課または市内金融機関などで申し込んでください。

すでに利用している人は、自動継続されます。また、納税課窓口でキャッシュカードのみで簡単に口座振替の登録手続きができます。

詳しくは問い合わせください。

問 納税課

TEL 06・6992・1851～1854

門真税務署のお知らせ

確定申告に関する質問や必要書類の確認について

門真税務署へ電話をかけ、音声ガイダンスに従い、「0」番を選んでください。

確定申告書の作成相談について

時 2月17日(月)～3月16日(月)午前9時～午後5時(土・日、祝日を除く)

受付は午後4時まで。

場 守口門真商工会館(門真市殿島6-4)

還付金詐欺に注意

保険課職員を名乗る者から「還付金が発生している」と電話があり、コンビニなどのATMに誘導し、預金を引き出そうとする詐欺に注意してください。

市では、還付金などの手続きで市民の皆さんに直接電話をかけたたり、ATMの操作をお願いすることは絶対にありません。

こういった不審な電話があった場合は、絶対に手続きに応じないようお願いいたします。

問 保険課

TEL 06・6992・1545

保険料の納付は口座振替が便利

国民健康保険料・後期高齢者医療保険料の納付を市指定金融機関の口座からの自動引き落としにすれば、納付しに行く手間がはぶけ、納付忘れがなくなります(翌年度からも自動更新されます)。

市指定金融機関(郵便局を含む)の窓口で、備え付けの申請用紙にて申請してください。

感謝状を贈呈

申請手続きに必要なもの
▽預貯金通帳またはキャッシュカード
▽届け出印
▽被保険者証
市役所の窓口では、キャッシュカードのみ(暗証番号が必要です)で口座振替申請ができる「ペイジー口座振替受付サービス」を実施しています。取り扱いきない金融機関もありますので、詳しくは市ホームページをご覧ください。ただか問い合わせください。

問 保険課

TEL 06・6992・1537

令和元年10月13日にホテル・アゴラ大阪守口内で女性が倒れた際、ホテル従業員が互いに連携し、迅速かつ的確に通報や胸骨圧迫などを行い、救急隊に救命のリレーを繋いだ結果、救急車内にて女性の呼吸および脈拍が再開し、尊い命が救命されました。この救命のリレーを繋いだ功績に対し、守口消防署長より感謝状を贈呈しました。



問 守口消防署

TEL 06・6993・0119

新たに申告書が必要となった人や書き方が分からない場合は、問い合わせください。

問 課税課市民税担当

TEL 06・6992・1456

忘れていませんか市税の納付

個人市民税・府民税(普通徴収分)、固定資産税・都市計画税、軽自動車税を納めていない人は、至急納付してください。納期限までに納付がない場合、納付されるまでの期間に応じて延滞金が増加されます。

また、納付できる資金があるにもかかわらず納付がない場合、財産(不動産・預金・給与など)に対して差し押さえ、公売など行うこととなります。

なお、病気や失業などの理由により納付が困難な場合は、連絡してください。

問 納税課

TEL 06・6992・1852～1854

愛の献血



時・場
▽1月22日(水)市役所
▽1月30日(木)大日駅前バスロータリー入口付近
10:00～12:00、13:00～16:30(市役所は16:00まで)

問 守口市献血推進協議会事務局(地域福祉課内)
TEL 06-6992-1570

国民健康保険・後期高齢者医療制度 平日夜間・休日窓口開庁のお知らせ

保険課、保険収納課は、次の日程で平日夜間と休日に窓口を開庁します。国民健康保険の加入・脱退の届出や国民健康保険料・後期高齢者医療保険料の納付相談などで、平日の日中に来庁が難しい人は利用してください。

なお、納付相談は電話での対応も可能です。

平日夜間 1月20日(月)・21日(火)・23日(木)・24日(金)いずれも17:30～20:00

休日 1月26日(日)9:00～13:00

注 平日夜間・休日窓口開庁の時間帯は、後期高齢者医療被保険者証の即日再交付など、一部対応できない業務があります。

場・問 保険課 TEL 06-6992-1545 場・問 保険収納課 TEL 06-6992-1537

市民相談(1月分)

1月1日(水・祝)～1月3日(金)、祝日、休日の受付・相談はありません。

秘密厳守・無料

同一内容の相談は原則1回

場 市役所1階市民相談室101・102

問 広報広聴課

TEL 06-6992-1353, 1356

法律相談・・・相続・離婚・金銭や土地建物の賃借問題など

▼弁護士※予

(1人30分・先着14人)

毎週木曜日13:00～16:30

▼司法書士※予

(1人30分・先着8人)

第2・3・4火曜日13:00～15:00

登記相談・・・相続・売買・贈与などの登記、供託・測量・境界・分筆など

▼司法書士・土地家屋調査士※予

(1人30分・先着各4人)

第2水曜日13:00～15:00

税務相談・・・相続税・所得税・贈与税など

▼税理士※予

(1人30分・先着6人)

第2金曜日13:00～16:00

行政書士相談・・・1月の実施はありません。

不動産一般相談・・・1月の実施はありません。

※予上記いずれも相談日の1週間前(休日の時は翌開庁日)13:00から電話受付

行政相談・・・国などの行政に対する要望や苦情など

▼行政相談委員予前日までに

第4火曜日10:00～12:00

国内で体外受精によって生まれた子どもの数は、日本産婦人科学会の調査によると、2016年は5万4110人であり、18人に1人が体外受精で生まれた計算となります。体外受精(顕微授精も含む)は、国の「不妊に悩む方への特定不妊治療費助成制度」により治療費が助成されています。国の予算は、毎年上昇しており、平成30年度163億円で、負担額は国1/2、都道



ドーン財団評議員・神戸市看護大学教授 高田昌代

世界から見る
大阪の男女共同参画

④男女共同参画の視点から見る不妊治療

府県等1/2です。この事業は、健康福祉の観点からではなく、少子化対策の中に位置づけられています。このことから、国はお金をかけて子どもを産むことを「促進」「推奨」するスタンスであると捉えることもできます。促進・推奨されるのは紛れもなく女性で、日本の体外受精・顕微授精の件数は世界一多いことが明らかになっていきます(国際生殖補助医療監視委員会調査、2016)。この理由としては、不妊治療機関が多いことも指摘されていますが、治療を受けた女性、つまり自分が産んだ子どもが欲しいという女性が少なくないということも否定できません。「不妊に悩む」とありますが、どのようなことに悩んでいるのでしょうか。子どもが欲しいのに妊娠しないことなのか、子どもが欲しいのか、妊娠したいのか。子どもが欲しければ特別養子縁

組という選択がありますが、なぜ自ら出産することだけにこだわるのか。そして、誰が子どもを欲しいと思っっているのかも考える機会が必要です。不妊治療は一度始めると、次の月経周期では妊娠するかもと期待をもつが故に「諦める」という感覚にとらわれて、継続してしまいがちです。この助成制度により不妊治療における個人の経済的負担が軽減され、喜んでいる人も多くいらっしゃるでしょう。一方で女性は子どもを産んで1人前、結婚したら子どもがいて当たり前と言われるジェンダーの圧力に悩む人もいるでしょう。女性自身が何かに縛られることなく、妊娠について自由に選択をできることが大切です。

飯盛霊園使用者募集対象募所 追加
対▽資格1 守口・門真・大東・四條畷市に住所を有する人
▽資格2 右記以外に住所を有する人
備追加予定募所の詳細は、事前に組合ホームページおよび組合事務所まで表します。
また、資格1の抽選後、資格2の抽選を行います。
申 1月15日(水)午前9時～午後5時30分(年中無休)
問 飯盛霊園組合
TEL 0743-78-1195

例月出納検査の結果

10月分例月出納検査は、11月22日に、高瀬久美子、久保篤彦、立住雅彦の各監査委員によって行われ、正確であることが認められました。

問 監査委員事務局

TEL 06-6992-1795

大切な文化財を守ろう
文化財防火デー

世界最古の木造建築である法隆寺金堂壁画が焼損した1月26日(昭和24年)を機に、この日を「文化財防火デー」と定め、毎年一斉に防火啓発活動が実施されます。

文化財の火災が相次いで発生しています。文化財は歴史と文化を後世に伝える貴重な宝物です。焼失すれば二度と同じ状態に戻すことはできません。消防署では、文化財を火災から守るため、文化財を保有する建物などに立入検査や消防訓練などを実施します。皆さんの防火意識で大切な文化財を守りましょう。

時 1月21日(火)午後2時から

場 光明寺(八雲北町2-23-20)

問 守口消防署

TEL 06-6993-0119

問 生涯学習・スポーツ振興課

TEL 06-6995-3158

防災とボランティアの日
および週間

平成7年1月17日に発生した阪神・淡路大震災では、全国から数多くのボランティアが駆け付け、さまざまな活動が実施されました。このことが被災地の復興に向けた大きな力となったことから、災害ボランティア活動の重要性が広く認識されるようになりました。これを契機として、災害時におけるボランティア活動や自主的な防災活動についての認識を深めるとともに、災害への備えの充実強化を図ることを目的に、1月17日を「防災とボランティアの日」、1月15日～21日を「防災とボランティア週間」として創設されました。

近年、日本では自然災害が多発し、消防機関を含め公的機関だけでは、すべての事案に対応しきれないことが予想されます。市民の皆さん一人一人が協力しあい、日ごろから市や地域で実施する防災訓練などに参加することで被害を最小限にすることは可能です。これを機に災害に備え、地域防災についていま一度考えてみましょう。

問 守口市門真市消防組合消防本部警備課
TEL 06-6906-1305

HP <http://www.mkfd119.jp/>

いきいき老人クラブ活動
「淀の会」



手芸教室

八雲地区にある「淀の会」は、現在64人が在籍し、いつも元気に活動しています。小学生の下课時の「声かけ隊」や、一人暮らし高齢者の自宅を訪問する「友愛訪問活動」、近所の公園の掃除を行う「清掃奉仕活動」などに励んでいます。

また、会員同士が話し合える機会として、新年会や敬老会、茶話会などを行い、会員同士で楽しめる将棋サロンや手芸教室、カラオケの会、日帰り温泉旅行なども行っています。意欲的で参加者も多く、とても活気があり、これからも楽しみながら元気に明るく頑張っていきます。

備 老人クラブに入会するには、おおむね60歳以上の人なら誰でも会員になります。近隣の老人クラブに直接申し込むか、守口市老人クラブ連合会事務局まで問い合わせください。
問 守口市老人クラブ連合会事務局(市民保健センター内高齢者健康生きがい支援室)
TEL 06-6992-7634

生活保護適正化情報ダイヤル

専用電話番号06-6998-7921 受付時間 平日9:00～17:30

次の情報をお待ちしています。

- ▽仕事をしているのに市に報告していない
- ▽財産があるのに生活保護費を受給している
- ▽虚偽の世帯構成で生活保護を受けている
- ▽生活保護受給者を安いアパートに住まわせて保護費を搾取するなど、貧困ビジネスの疑いがある
- ▽自身の処方薬を他人に譲渡している
- ▽本当に生活に困っているのに、市や民生委員に相談していない

市民の皆さんから、生活保護の不正受給などに関することや、本当に生活に困窮しているにも関わらず、市に相談していない人の情報を受け付け、その情報をもとに独自に調査を行います。提供された情報は厳密に取り扱い、情報提供者の個人情報厳守します。市民の皆さんのご理解・ご協力をお願いします。

問 生活福祉課 TEL 06-6992-1593 Mori_seikatuf@city-moriguchi-osaka.jp

市民相談(1月分)

1月1日(水・祝)～1月3日(金)、祝日、
休日の受付・相談はありません。

介護保険苦情・・・介護保険サービスな
どに関するもの

▼弁護士

第2水曜日15:30～17:30

(1時間以内)

予前日までに

問くすのき広域連合

TEL06-6995-1516

問同連合守口支所(高齢介護課内)

TEL06-6992-2180

場市役所1階市民相談室101

女性の悩み相談(1人50分・先着3人)

毎月第1～第4火曜日13:00～16:00

予前日までに

人権相談

▽毎週月・水・金曜日9:00～12:00

▽毎週木曜日13:00～16:00

場上記いずれも市役所5階相談室507

備当日直接

人権電話相談

毎月第2・4金曜日17:00～20:00

(1人30分)

問人権室

TEL06-6992-1512

生活不安や仕事の相談

平日9:00～17:30

場市役所7階くらしサポートセンター

守口

備当日直接

TEL0800-200-8011

進路選択などの相談

進路や奨学金のことなど

時1月10日・17日・24日・31日(金)

場大日サービスコーナー

(イオンモール大日内)

問学校教育課

TEL06-6995-3151

【事例1】 SNSを通じて「バイナリーオプ
ションで確実に儲ける方法を教える」
という人と友達になり、レクチャー代
は儲かってからでいいと言うので、始
めることにした。指定されたバイナ
リーオプションのサイトに登録し、指
示通り20万円をクレジットカードで決
済して入金した。しかし、相手の指示
通り操作してみたが取引ができなかつ
た。メールでサイトに返金を申し出た
が、入金額の2倍にならないと出金は
できないと返信があった。不審に思い
サイトのことを調べたところ、海外の
無登録業者であることがわかったの
で、返金してほしい。

消費生活センターだより
無登録業者とのバイナリーオプション
取引に注意してください

【解説】 バイナリーオプション取引とは、為
替相場などが上がるか下がるかを予想
するもので、予想が当たれば一定額の
金銭(ペイアウト)を受け取ることがで
き、予想がはずれば支払った金額が
すべて損失になります。短期間に繰り
返し取り引きできるので、損失額が大
きくなる恐れがあります。確実に儲か
るといえるものではありません。SNS
を通じて知り合った相手から、取引を
すれば簡単に儲かるかのような勧誘を
受けているケースがみられますが、勧
誘をうのみにせず、バイナリーオプ
ションはリスクの高い取引であること
をよく理解しましょう。
日本の顧客との間で、バイナリーオ
プション取引などの店頭デリバティブ
取引を業として行う場合は、海外業者
も含め、金融商品取引業の登録が必要
となります。業者が登録されているか

どうかは、金融庁ホームページ「免許・
許可・登録等を受けている業者一覧」で
確認することができます。トラブルは
海外の業者で登録の確認ができていな
いケースでみられます。バイナリーオ
プション取引を始める前に、必ず業者
の登録の有無を確認しましょう。
バイナリーオプション取引はリスク
の高い取引であることをよく理解し、
無登録の業者との取引は行わないよう
にしましょう。
問消費生活センター相談専用電話
TEL06-6998-3600
時午前9時30分～午後4時30分(平日
のみ)
消費者ホットライン(土・日、祝日相談)
TEL局番なしの188
時午前10時～午後4時

日程	場所
1月 7日	西部
1月 9日	庭窪
1月 14日	北部
1月 16日	南部エリア
1月 21日	錦
1月 23日	東部エリア
1月 28日	八雲東
2月 4日	西部

時すべて10:00～12:00

【場】市役所7階守口市社会福祉協議会
②いきいきネット相談支援センター
(藤田町4-20-1)
③各コミュニティセンター
①平日午前9時～午後5時30分②平
日午前10時～午後4時(左表の開催
日時を除く)③平日(左表のとおり)
備当日直接
問守口市社会福祉協議会
TEL06-6992-2715

福祉の総合相談

母子健康手帳交付

保健師、助産師、保育士などの専門
職が面談を行います。出産に向けて、
体調面や経済面、育児のことなど、心
配ごとについて相談できます。

また、産後の赤ちゃん訪問や産後ケ
アなど、育児をサポートするさまざま
なサービスについても説明します。

場あえる

持マイナンバーカードまたは個人番号
通知カードと本人確認書類

備妊婦健康診査受診券の交付、保健指
導も実施

注本人確認書類とは官公署が発行した
写真付きのもの(運転免許証など)な
ら1点、官公署が発行した写真のな
いもの(各種保険証・年金手帳など)
なら2点。

問あえる

TEL06-6995-7833

水道水の安心な使用法

水道水は、安心して使用してもらう
ために塩素消毒をしています。長期
間水を使用しないと消毒効果がなくな
る場合があります。

また、鉛給水管を使用している場合
は、通常の使用では問題ありませんが、
滞留するとごくわずかながら鉛が溶け
出すことがあります。

朝一番の水など、バケツ1杯程度の
使い始めの水は、飲み水や調理以外の
用途に使用してください。

水道局では、道路舗装工事などに併
せて、鉛給水管の取り替えを計画的に
進めています。

また、家庭の水道管に鉛給水管を使
用しているかどうかは、水道局まで問
い合わせください。日ごろから水道管
の管理も併せてお願いします。

問水道局配水課

TEL06-6991-6773

外国人のための相談会

四條畷・守口市および(公財)大阪府
国際交流財団(OFIG)共催事業
内主に日常生活について困っている外
国人の皆さん、多言語で気軽に相談
してみませんか。

時2月2日(日)午前10時～午後1時
場市役所1階市民相談室101・10
2、7階国際交流サロン

対市内外在住外国人および外国人に
ルーツを持つ人、外国人に関係する
人

講OFIG専門相談員
備英語、中国語、ベトナム語の通訳あ
り

申当日に市役所1階市民相談室102
横の特設受付にて午後12時30分まで
に申し込みください。

問地域振興課
TEL06-6992-1376

「令和2年4月1日から変更①」の巻

4月1日から
名称や内容が
変更されるんだ!!

どんな事が、
変更になるの?

今までは、
従量制で
10kg/3000円

これからは、
運搬車1台
あたり
8,000円に
なるんだ!

たくさんごみが出る時
は、「多量排出ごみ」を
利用すればいいんだね。

そうだね!
よろしくお願
いします。



放置自転車の引き取りを
自自転車の撤去は土・日、祝日も実施
しています。
【11月撤去分】
保管期間 移送の告示日から1カ月
処分日 1月25日(土)
心当たりのある人は、早急に放置自
転車大日保管所へお越しください。
TEL06-69902-2340
返還時間 毎日午前10時～午後7時
12月29日～1月3日を除く
持住所、氏名が確認できるもの、鍵、
移送保管料(自転車2500円、原
動機付自転車4千円)
注移送日の前日までに警察署に盗難届
が提出されているときは免除対象
問道路課
TEL06-6992-1693

講座・講習

おはなし劇場

内 パネルシアター「ひよこちゃんのことになっちゃった」他
時 1月17日(金)午前11時～11時45分
場 中部エリアコミュニティセンター多目的室

対 乳幼児と保護者

講 朗読ボランティアこまどり

定 先着20組

申 当日受付

問 生涯学習・スポーツ振興課
TEL 06・6995・3158

救命講習

普通救命講習Ⅰ

内 AEDの取り扱いおよび成人へのAEDを用いた心肺蘇生法など
講 習時間 3時間

普通救命講習Ⅱ

内 普通救命講習Ⅰの内容に加え、実技・筆記試験を実施
講 習時間 4時間

普通救命講習Ⅲ

内 新生児、乳児、小児を対象とした心肺蘇生法など
講 習時間 3時間

救急インストラクター再講習

内 救命に必要な応急手当の指導要領
講 習時間 3時間

対 救急インストラクター資格認定日または、再講習最終受講日から3年以内の人(有効期限に注意してください)

上級救命講習

内 普通救命講習Ⅱに加え小児・乳児への心肺蘇生法や傷病者管理法、熱傷の手当など
講 習時間 8時間

時 2月22日(土)午前9時30分

場 消防本部(門真市殿島町7-1)、東部出張所(金田町1-37-19)、南部出張所(門真市千石西町10-16)

¥ 200円、上級救命講習300円(テキスト代など)

注 各講習によって開催場所や定員、時間が異なりますので、ホームページをご覧くださいか、問い合わせください。
 駐車場はありません。
 電話での受付は行っていません。

申 1月13日(月・祝)～2月14日(金)午前9時～午後9時に守口消防署または守口市門真市消防組合消防本部へ直接申し込みください。

問 守口消防署

TEL 06・6993・0119

問 守口市門真市消防組合消防本部警備課

TEL 06・6906・1305

HP <http://www.mkfd119.jp/>

日本語ボランティア

ブラッシュアップ講座

日々の活動で感じている不安や疑問を解決し、さらなるスキルアップを目指してみませんか。

内 初めて日本語を学習する人との活動の進め方や実践に役立つモデル活動例の紹介なども行います。

時 2月8日・15日(土)午後1時～3時30分(途中休憩あり)

場 市役所7階国際交流サロン

対 現在日本語ボランティア活動中の人または経験者(市内在住・在職・在学および市内日本語教室所属者)

講 大阪YWCA日本語講師

定 先着20人程度

申 1月6日(月)～30日(木)までに地域振興課窓口で申し込み。

問 地域振興課

TEL 06・6992・1376

文化財講座

「北河内での行基の活動」

内 行基は奈良時代の僧で、諸国をめぐる、架橋・築堤などの社会事業を行い、民衆を教化し行基菩薩とうやまわれた。

今回は特に、北河内での行基の活動について学ぶことができます。

時 1月26日(日)午後2時

場 中部エリアコミュニティセンター会

議室1・2

対 市内在住者

講 若井敏明氏(関西大学・佛教大学非常勤講師)

定 先着40人

申 1月6日(月)から生涯学習・スポーツ振興課まで電話またはメール(講座名・氏名・住所・電話番号を記入)にて申し込み。

問 生涯学習・スポーツ振興課

TEL 06・6995・3158

✉ Mori_shougaigaku@city-moriguchi-osaka.jp



悪質商法の被害に

遭わないために

後を絶たない悪質商法のさまざまな手口と、被害を防ぐ対策について。

時 1月31日(金)午後1時30分～3時(午後1時開場)

場 市役所1階会議室106

講 三室久枝氏(消費者力開発協会)

定 先着50人

申 消費生活センター

TEL 06・6992・1337

募集

発達障がい児個別療育

「くま組」の募集

令和2年度の発達障がい児個別療育の申し込みを受け付けます。

くま組は、発達に課題がある子どものために専門的な個別療育と保護者支援を行い、コミュニケーションの弱さの改善や集団生活への適応力を伸ばすことを目指します。

時 5月～令和3年2月(予定)の週1回程度

対 4・5歳の児童(4月現在)、「発達障がい」の診断を受けた児童(疑いを含む)

定 15人

費用など詳しくは、市ホームページをご覧ください。

申 4月24日(金)までに、わかぐさわかすぎ園

TEL 06・6996・0050

青少年関係団体補助金申請団体

守口市青少年関係団体補助金とは、本市において青少年の健全な育成を目的とした社会教育活動を行う団体が実施する事業について、予算の範囲内で事業経費の一部を補助し、市内の青少年の健全な育成に寄与する活動の促進を図る制度です。

申請方法など詳しくは、市ホームページをご覧ください。

申 1月31日(金)までにコミュニティ推進課

TEL 06・6992・1520

守口市農業委員会委員

現在の農業委員は令和2年7月19日をもって任期満了となります。

つきましては、次期農業委員の任命に向けて、次のとおり推薦および公募により農業委員候補者の募集を行います。

募集人数 14人(利害関係を有しない中立委員1人以上を含む)

任期 令和2年7月20日から令和5年7月19日までの3年間

身分 市の特別職の非常勤職員

職務内容 毎月の定例会への出席、農地の権利移動や転用に係る現地調査および耕作放棄地の発生防止・解消指導など

委員報酬 市の規定に基づき支給

募集および任命に係るスケジュール

①募集要項などの公表 1月中旬

②受付期間 2月3日(月)午前9時～2月28日(金)午後5時30分

注 郵送は2月28日(金)消印有効

③守口市農業委員選定委員会開催 3月下旬

配 募集要項および応募様式などは地域振興課、各コミュニティセンターな

飲料用自動販売機設置事業者の公募

市の施設に設置する飲料用自動販売機の設置事業者を公募します。

募集内容 大日駅地下自転車駐車場他4施設7台

募集要項の配布期間 1月8日(水)～21日(火)午前10時～午後4時

応募申込受付期間 1月22日(水)～29日(水)午前10時～午後4時

配布・受付場所 市役所4階総務部総務課(土・日、祝日を除く)

詳しくは、市ホームページをご覧ください。

問 総務部総務課

TEL 06・6992・1432

健康

市民保健センター

TEL 06・6992・2217

女性のための健康教室

健康に人生を楽しむために

内 時・講

▽「美味しい食べ物で身体もこころもキレイに元気に」

1月23日(木)午後1時30分
 管理栄養士

▽「運動不足解消でリフレッシュ」

2月17日(月)午後1時30分
 運動指導士

▽「人に聞けない女性の体のあれこれ」

3月9日(月)午後2時
 女性医師

場 市民保健センター

対 市内在住の女性

備 要予約(先着20人)

男性のための健康教室

セカンドライフ、スマートな生き方を考えてみませんか

内 時

▽「医師・栄養士の話」

1月9日(木)午後1時30分、2月4日(火)午後2時

▽「調理実習」

1月30日(木)、2月14日(金)午前9時30分

▽「歯科医師の話、歯科衛生士による染め出しと歯磨き指導」

2月27日(木)午後1時30分

場 市民保健センター

対 市内在住おむね60歳以上の男性

備 要予約(先着20人)

持 エプロン・三角巾または、頭髪を覆える大判ハンカチ、手ぶきタオル(調理実習日のみ)

注 2月27日(木)のみ女性も参加可

乳幼児健康診査・相談など

問 市民保健センター TEL 06-6992-2217

健診・相談など	とき		受付時間	場所
	1月	2月		
4カ月児健診	9日(木)	13日(木)	10:00~10:45	児童センター
	21日(火)	18日(火)	9:30~10:30	市民保健センター
	23日(木)	27日(木)	9:45~10:45	市役所
1歳6カ月児健診	16日・30日(木)	6日・20日(木)	13:00~14:00	市民保健センター
2歳児歯科健診	17日・31日(金)	7日・21日(金)		
3歳6カ月児健診	10日・24日(金)	14日・28日(金)		
乳児後期健康診査 (4カ月児健診において受診票をお渡しします)	通年		受診期間は生後9カ月~1歳未満の間	府内委託医療機関

備 対象者や事業内容については健康カレンダーまたは市ホームページをご覧ください。

4カ月児・1歳6カ月児・2歳児歯科・3歳6カ月児健診については、案内を送付します。

駐車場は有料です。駐車台数に限りがありますので、なるべく他の交通機関を利用してください。

注 2歳児歯科健診、3歳6カ月児健診時にフッ化物塗布実施。希望者は事前に歯磨きを済ませてください。

持 案内状、母子健康手帳、健康保険証、歯ブラシ(4カ月児健診は除く、必ずフッ化物塗布時には必要)

健康相談

問 市民保健センター TEL 06-6992-2217

相談内容	相談日	受付時間	場所
	1月		
医師による健康相談	8日(水)	14:00~15:00	市民保健センター
	22日(水)		さんあい広場「さた」

大阪府守口保健所の各種相談など

内容	とき(祝日を除く)	費用	予約	連絡先
HIV検査(匿名可) 梅毒・クラミジアの同時検査可	原則第2・第4月曜日 10:00~11:00	無料 (注1)	不要	地域保健課 TEL 06-6993-3132 06-6993-3133
肝炎ウイルス検査	原則第2・第4月曜日 11:00~11:30		検査日前週の金曜日 までに要電話予約	
こころの健康相談	月~金曜日 9:00~17:45	無料	必要	
水質検査、検便・ぎょう虫検査	火曜日 9:30~11:30	有料 (注2)	問い合わせください	衛生課 TEL 06-6993-3134

(注1) 有料の場合もあり (注2) 検査容器は保健所で用意

●休日応急診療所

場 大宮通1-13-7(市民保健センター内)

▽内科・小児科 TEL 06-6998-9970

土曜日……18:00~20:30

日・祝日…10:00~12:00、13:30~16:30

18:00~20:30

▽歯科 TEL 06-6998-9945

日・祝日…10:00~11:30、13:00~16:30

急患のつきはな

●北河内夜間救急センター

場 枚方市禁野本町2-13-13

枚方市立保健センター 4階

▽小児科 TEL 072-840-7555

受付時間(毎日) 20:30~翌日5:30

備 診療は21:00~翌日6:00

注 全ての診察に健康保険証持参

往診は行っていません。

市民保健センター
TEL 06-6992-2217

ヘルシーライフ教室



生活習慣の早期改善で健康を守ろう
▽医師「守口市の市民健診の結果から見た効果的な生活習慣病予防の話」
▽薬剤師「お薬とかりつけ薬剤師」
▽保健師「市民健診の結果の見方」
▽栄養士「生活習慣病予防のための食事」
▽健康運動指導士「ながら運動の話・ウォーキングの実技」
時 1月14日(火)午後1時15分~4時
場 市民保健センター
対 市内在住者
持 健診結果(具体的な指導が受けられます)
備 要予約
注 総合判定結果が「要医師評価」「要医療」の人は必ず受診の上、申し込みください。

麻しん・風しんの予防接種

まだ接種していない人は早めに受けましょう。
麻しん 感染力がインフルエンザの6倍と強く、また患者千人に1人が脳炎を併発すると言われています。
風しん 妊婦がかかると、お腹の赤ちゃんの目や耳に影響を与え、障がいが生じることがあります。
接種回数 1期・2期とも各1回
対 1期 1歳児
2期 2歳児
▽2期 平成25年4月2日~平成26年4月1日生まれ(年長児)
接種期限 1期 1歳2歳の誕生日の前日まで 2期 3月31日まで
場 守口・門真・寝屋川・大東・四條畷市の各委託医療機関
注 明らかに発熱している、重い急性疾患にかかっている、接種時の体調により医師が不適當な状態と判断した、予防接種によって強いアレルギー反応を起こしたことがある人は、予防接種を受けられない場合があります。
持 母子健康手帳
詳細は市ホームページをご覧ください。

高齢者対象インフルエンザ 予防接種費用の一部助成

接種対象者	(1) 接種日当日に、満65歳以上の人 注 実施期間中に、満65歳を迎える場合、満65歳の誕生日の前日から期間終了までは接種可 (例) 昭和30年1月10日生の場合、満65歳の誕生日の前日である令和2年1月9日~1月31日まで接種可 (2) 満60歳以上65歳未満で、心臓、じん臓、呼吸器の機能またはヒト免疫不全ウイルスによる免疫の機能のいずれかの障がいにおいて身体障がい者手帳1級もしくは1級相当の人
実施場所	守口・門真・寝屋川・大東・四條畷市の各委託医療機関 備 市ホームページをご覧ください。
無料接種券	生活保護を受給している上記の対象者は、必ず接種前に市民保健センターまたは生活福祉課で「無料接種券」の発行手続きをしてください。
必要書類	(1) の人: 保険証など年齢がわかる書類、1,000円または無料接種券 (2) の人: 上記のものに加えて、身体障がい者手帳とそのコピー(1級相当の人は医師の診断書)

1月31日(金)まで
接種対象者など、詳細は(左表)を参照してください。
また、医療機関により、予防接種が予約制の場合や、実施時間や曜日に限

られていない場合がありますので、事前に電話で確認してください。
過去の接種歴 不問
期間中の接種回数 1回
接種費用 千円(自己負担額)
注 市民税非課税世帯に属する人の免除はありません。

遊認定こども園
遊びに来てね

場所(市立)	内容	とき(1月)	対象	定員	申込	電話番号(06)
あおぞら認定こども園	触れ合いあそび コーナーあそび	9日(木) 9:45~11:15	未就学児と保護者	先着 20組程度	2週間前 から前日 まで 9:00~ 17:00受付	6992-1674
外島認定こども園	お正月あそび	8日(水) 9:45~11:15				6997-0484
にじいろ認定こども園	お正月あそび	9日(木) 9:45~11:15				6909-1122
場所(私立)	内容	とき(1月)	対象	定員	申込	電話番号(06)
ひかり保育園	①リズム遊び・食育相談 ②身体測定・クラス遊び ③節分制作・豆まき遊び ④食育相談・ふれあい遊び	①15日(水)②22日(水) ③29日(水)④2月5日(水) 10:00~11:00	6カ月~3歳児	先着11組	開催前日 9:00~ 12:00まで	6909-3344
らいこうじ学園	親子英語あそび会	18日(土) ①14:00~14:45 ②14:45~15:30	①6カ月~2歳児親子	各先着 20組程度	17日(金) 17:00まで	6902-3173
	親子合奏あそび会	25日(土) ①14:00~14:45 ②14:45~15:30	②3歳児~5歳児親子		24日(金) 17:00まで	6902-3170
梶らいこうじ学園	親子合奏あそび会	18日(土) ①14:00~14:45 ②14:45~15:30	①6カ月~2歳児親子 ②3歳児~5歳児親子	各先着 20組程度	15日(水) 17:00まで	6902-1160
寺内さくらこども園	さくらんぼ広場(園庭開放)	8日・29日(水) 10:30~11:30	未就学児と保護者	なし	開催前日 17:00まで	6991-0497
	ポニーくらぶ(親子教室)	11日(土) 10:30~11:30	1・2歳児の子と保護者	先着20組		
北てらかた認定こども園	お正月あそび	8日(水) 10:00~11:00	未就学児と保護者	先着30組	不要	6998-7424
	園庭開放	毎週水曜日				

拠点施設の子育て支援

場所(私立)	内容	とき(1月)	対象	定員	申込	電話番号(06)
守口中央こども園	パパの親子教室	25日(土) 13:30~14:30	1歳6カ月~就園前の子とお父さん	先着10組	開催前日 10:00~17:00	6901-0521
	園庭開放	14日・21日・28日(火) 9:00~14:00	未就園児と保護者	なし	不要	
土居ひまわり保育園	子育て講座「色育講座」	16日(木) 10:00~11:00	2歳~3歳の子と保護者	先着10組	7日(火)の 13:30~14:30	6998-9090
	プチ開放(地域子育て支援センター)	平日 10:00~15:00	未就園児と保護者	先着6組 (場合によって1 時延長可能)	園のホームペ ージにて	
白鳩チルドレンセンター 八雲中	子育て講座~親子でふれあ い~「わらべうた」	17日(金) 10:30~11:30	6カ月~2歳半までの子 と保護者	先着 20組	16日(木)まで	6909-0061
	八雲南町会館にて出張保育 「みんなであそぼう!」	6日・20日・27日(月) 10:00~11:30	未就学児と保護者	なし	不要	
にしき認定こども園	園庭開放 「パピー」であそぼう	10日・17日・24日・31 日(金) 10:00~12:00				
	子育て講座 「ハロードナルド」~環境と 防犯についてドナルドが教 えてくれるよ~	29日(水) 10:00~11:00	1歳~就学前までの子と 保護者	先着 10組	7日(火)から 10:00~17:00	6997-4008
園庭(子育て支援室)開放	平日 10:30~15:30	未就学児と保護者	なし	10:00~17:00		

もりもりちびっ子



就学前の子どもたちの写真を募集!!

申・問広報広聴課 TEL06-6992-1353

にしやま りつ
西山 璃月くん

平成31年3月20日生まれ
大宮通
「我が家の天使、いつも笑顔をありがとう。これからも元気にスクスクと大きく育ててね。生まれてきてくれてありがとう」



育児相談

「あえる」では、安心して子育てができるように保健師、助産師、保育士などの専門職がさまざまな不安や疑問などの相談に応じています。

また、遊びの広場「もりランド」にも子育てアドバイザーがいますので、「もりランド」でお子さんと遊びながらでも気軽に相談してください。

時月~土曜日 9:00~17:30
場・問あえる
TEL06-6995-7833

子育てカレンダー

あえる・児童センター 1月

申要申込

詳しくは市ホームページまたはもりぐち情報アプリをご覧ください。

月	火	水	木	金	土	日
		1 元旦 	2 	3 	4	5
あえる・児童センター 年末年始のお休み						
6 絵本の時間♥	7	8 新年おたのしみ会	9	10 もりっこ広場◆ 季節の折り紙	11 パパともりっこ広場◆	12
13 成人の日	14 発育計測	15 0歳の育ちとあそび◆申 絵本の時間♥ ぴよぴよひろば	16 0歳の育ちとあそび◆申 なかよしキッズ	17	18 モリグチおもちゃ病院	19
20	21 ことばを育むかたりかけ申	22 1歳の育ちとあそび◆申 離乳食講習会◆申	23 絵本の時間	24	25 絵本の時間♥	26 プレパパ プレママ 教室・妊婦歯科 健康診査◆申
27 	28 0歳もりっこひろば◆	29 1月生まれの誕生会	30	31	2/1	2/2

あえる TEL06-6992-1033 場♥市役所3階 ◆市民保健センター
児童センター TEL06-6902-1006

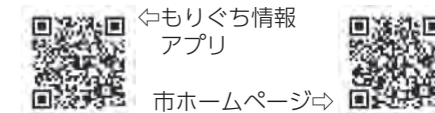

1/15-16 あえる
0歳の育ちとあそび
6カ月までの子は15日に、7カ月~11カ月までの子は16日に申し込みください。
時10:00
場市民保健センター4階
定先着15組
申1月6日(月)から
TEL06-6992-1033



1/15 児童センター
ぴよぴよひろば
親子で楽しむ絵本の時間。子どもと一緒に絵本を楽しみませんか。
時10:30
対未就学児と保護者



1/26 あえる
プレパパプレママ教室・妊婦歯科健康診査
赤ちゃんのおふる実習・助産師による講話
「あかちゃんの準備物品」・パパの妊婦体験・保健師による制度の説明
時9:45~10:00受付
場市民保健センター
持母子健康手帳
備要予約、歯科検診のみ可
TEL06-6992-1033



備市内在住者のみ

第15回将棋のじかん「対局をしてみよう」
将棋をはじめてみたい人、対局してみたい人、初心者にはルールを分かりやすく説明しますので、一緒に将棋を楽しみましょう。
時 1月18日(土)午後1時～2時30分
対 将棋初心者～中級者までどなたでも
定 10人
申 受付中



図書室の一時閉室
八雲東コミュニティセンター空調設備改良工事に伴い、次の期間に図書室を閉室します。
時 1月27日(月)～3月13日(金)

庭窪コミュニティセンター
TEL 06・6902・0580
庭窪絵本の広場「絵本の読み聞かせ」
絵本の読み聞かせ、エプロンシアター
時 1月17日(金)午前10時30分～11時
対 乳幼児からどなたでも
講 絵本の読み手サークルわくわく
定 20人程度
申 当日受付

錦空手教室
一緒に心と体を鍛えましょう。
時 1月11日・18日・25日(土)午前10時～11時30分
対 5歳以上(子どものみの参加可)
講 福田輝夫氏(師範)
料 ￥1クール2400円(1クールは3カ月分、月に3～4回)初回体験無料
定 先着10人
申 受付中

地域の居場所 気ままな茶話会「錦シネマパラダイス」
ネマパラダイス
内 コーヒーやお茶を飲みながら楽しむ昔懐かしい名作映画の上映会です。
1月はケリー・グラント、オードリー・ヘップバーン出演の名作「シャレード」
時 1月24日(金)午後1時～3時
料 ￥無料(コーヒー、お茶付き)
定 先着20人
申 1月23日(木)まで

錦コミュニティセンター
TEL 06・6991・1548
おやこの絵本の時間
時 1月9日(木)午前10時30分～11時(毎月第2木曜日)
対 未就学児とその保護者
講 朗読ボランティアサークルこまどり
定 15人程度
申 当日受付

初笑い錦寄席
出演 林家 うさぎ氏
4代目林家 繁雄氏の二重子
令和2年2月2日(日)
13:00～14:00
会場 錦コミュニティセンター
TEL 06-6991-1548
主催 守口市錦コミュニティセンター
協賛 錦地区振興会・アクト株式会社

初笑い錦寄席
林家うさぎ氏による、伝統芸能である落語を楽しみませんか。
時 2月2日(日)午後1時～2時
講 林家うさぎ氏
料 ￥500円(お土産付き)
定 先着60人
申 参加費持参の上、窓口で受付中

錦杖道教室
内 400年の時に磨かれた日本の伝統武道「杖道」を通じて、和(輪)の心を共に学びませんか。伸びやかな中にも凛とした杖道は心と体の健康づくりに最適です。女性、初心者歓迎。
時 1月10日・17日・24日・31日(金)午後5時～6時30分
対 小学生以上(未就学児は要相談)
講 森本訓史氏(師範) 全日本剣道連盟杖道委員杖道範士八段)
料 ￥1クール2400円(1クールは3カ月分、月に3～4回)初回体験無料
定 先着10人(3人以上で開催)
申 受付中

くすの木おはなし会
内 大型絵本の読み聞かせ、紙芝居、パネルシアター、エプロンシアターなど。
時 1月18日(土)午後2時～3時
講 ボランティアグループくすの木絵本
定 先着10組
対 0歳～小学3年生までの子と保護者
申 受付中



北部コミュニティセンター
TEL 06・6906・5400
絵本でほっとタイム♪
内 絵本の読み聞かせ、わらべうた、手遊びなど。後半には子育てミニ講座やママさん同士のおしゃべりの場もあります。
時 1月8日(水)午前10時30分～正午
対 子育て中の母親と1歳半ごろまでの幼児
講 中村かずみ氏
定 先着10組
申 受付中



南部エリアコミュニティセンター
TEL 06・6997・4120
書初め会
内 新しい年になり、心新たに気持ちを筆に込めて書初めをします。気軽に参加してください。
時 1月4日(土)、1月5日(日) いずれも午前10時～正午
申 受付中



第2回初春の会
内 箏曲の宴では講師による箏の調べ、初釜では講師による薄茶(和菓子付き)の点前を披露。
時 1月18日(土)▽第1部「初釜」午前10時～11時、「箏曲の宴」午前11時
▽第2部「初釜」正午～午後1時
講 中島警子氏(桐絃社主宰)、今西多津雄氏(守口市文化協会会長)
料 ￥箏曲の宴観覧無料、初釜200円
定 箏曲の宴80人、初釜50人
申 お茶席券販売中

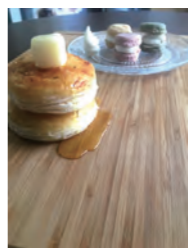

アロマクラフト教室「パンケーキっけんづくり」
内 安全で安心な天然素材でつくられたアロマせっけん粘土でパンケーキそっくりの手作りせっけんを作ります。作品を箱に入れてリボンをかけて持って帰れます。
時 1月7日(火)午前10時～正午
対 5歳以上(5歳～小学校低学年までは保護者同伴)
講 岡山由加里氏(アロマクラフト教室 OLIVIA)
料 ￥1500円 定 10人
持 エプロン、汚れても良い服装
備 アレルギーマスクの有無を申込時に申請
申 受付中

もりぐち歴史館(旧中西家住宅)
TEL 06-6903-3601 開館時間 10:00～17:00(最終入館16:30)

入館料
大人200円、高校・大学生150円、小・中学生100円
注 毎週月・火・水曜日、12月29日～1月3日は休館日
交通アクセス
京阪バス「大久保中央公園」バス停下車徒歩4分
コミュニティバス「愛のみのり号」東部巡回ルート「もりぐち歴史館旧中西家住宅」下車
注 駐車場に限りがありますので、できるだけ公共交通機関などを利用してください。

企画展
「武家のお膳」～中西家で使われていた食に関わる器類の展示～
時 1月24日(金)～2月16日(日)
料 ￥入館料のみ

講座
「中西家に伝わった重藤の弓」～重藤の弓とは、一体どんな弓なのか～
時 2月2日(日) 14:00～15:00(講座後は自由見学)
対 市内在住者
講 大野薫氏(守口市文化財保護統括専門員・元大阪府立狭山池博物館学芸課長)
料 ￥入館料のみ
定 先着40人
申 1月6日(月)から生涯学習・スポーツ振興課まで電話またはメール(講座名・氏名・住所・電話番号を記入)にて申し込み
TEL 06-6995-3158
✉ Mori_shougaigaku@city-moriguchi-osaka.jp



もりぐち歴史館「旧中西家住宅」企画展・講座
郷土の歴史や文化財に親しんでいただくため、企画展と講座を開催します。この機会に武家屋敷と、市の貴重な文化財を見て、歴史を体感してください。

守口第3地域包括支援センター
TEL 06・6908・2808

手作り教室「ランドセル型小物入れ」
時 1月27日(月)午後1時30分
場 北部コミュニティセンター2階講義室

講島田氏(シルバードバイザーSA 守口「みつわ」)
¥200円(材料費)

定 先着20人
持 はさみ、ボンド、両面テープ
備 当日まで申込可

守口第4地域包括支援センター
TEL 06・4250・7878

詐欺に遭わないために
時 1月29日(水)午前10時～11時

「ふる里守口を訪ねて」頒布中

市では単行本「ふる里守口を訪ねて」を頒布しています。
郷土守口の歴史をわかりやすく解説しています。
執筆は、元関西女子短期大学教授で元市文化財保護委員の故・駒井正三氏。
B6判257ページ。1冊1,200円。
頒布先 広報広聴課
TEL 06-6992-1353

市民憲章

わたしたちは、自由と平和を愛し、人間尊重と自主自立の精神に立ち、互いに協力してよりよい生活を営むためにこの憲章を制定します。

- ①わたしたちは、公害を出さないように心がけ、緑と広場のある生活環境をつくりましょう。
- ②わたしたちは、お互いに仲良くし、あたたかい人間関係によって連帯感を育てましょう。
- ③わたしたちは、自然と文化財を守り、教養を高め、常識豊かな社会人となりましょう。
- ④わたしたちは、社会福祉を進め、特に青少年に夢を、老人、身障者らには行きとどいた愛の手を伸ばしましょう。
- ⑤わたしたちは、市政に対して批判と協力を惜みず、明るい守口市をつくりましょう。

守口市市民憲章普及推進協議会は、住みよい守口市をつくることを目的に、市民憲章の普及に努めています。
市民憲章の趣旨および同協議会の活動に賛同していただける会員を随時募集しています。詳しくは、お問い合わせください。
問 守口市市民憲章普及推進協議会事務局(広報広聴課内)
TEL 06-6992-1353

守口第6地域包括支援センター
TEL 06・6997・3336

認知症サポーター養成講座「認知症になっても安心して暮らせる町を目指して」
時 場 1月23日(木)午後2時 鶴見緑地病院5階会議室▽1月29日(水)午後2時 錦コミュニティセンター集会室

講 地域包括支援センター職員
備 当日まで申込可

場 中部エリアコミュニティセンター
議 室

講 尾崎賢司氏、堀場章栄氏(守口門真 総合法律事務所弁護士)
定 先着40人
備 当日まで申込可

会員募集中

市民憲章の趣旨および同協議会の活動に賛同していただける会員を随時募集しています。入会された人には「守口百景古今東西DVD」を謹呈します。

収録内容は、守口市の歴史や街並みの変遷など、郷土愛を育む一助として市民憲章の普及につながるものです。

年会費
▽個人 1,000円
▽団体 5,000円

「守口百景」版画集・絵はがき 頒布中

古き良き守口の身近な風景・景観を、版画集(ばれんの会協力)と絵はがき(守口市総合美術協会協力)でたどったものを、同協議会が発行しています。

▽版画集 1冊(100ページ)1,000円
▽絵はがき 1セット(10枚入)400円

場・問 市民憲章普及推進協議会事務局(広報広聴課内)
TEL 06-6992-1353

松下老健はーとぴあ市民向け講座
▽脳トレと運動で認知症予防教室
時 1月14日・28日(火)午前10時～11時

▽楽しく過ごす集いの場カフェばいん
時 1月10日(金)午後2時～3時30分
場 右記いずれもはーとぴあ

▽楽しく認知症予防運動
時 1月24日(金)午前10時～11時30分
場 八島町集会所

▽健康講座 健康に過ごすための食事
時 1月18日(土)午後1時30分～3時
講 小野啓介氏(園田病院言語聴覚士)
場 エナジーホール

▽人生会議「納得のいく最期を迎えるために」
時 1月25日(土)午後2時～3時30分
場 北部コミュニティセンター

講 濱吉美穂氏(佛敎大学保健医療技術 学部准教授)
申・問 はーとぴあ(岩佐)
TEL 06・6992・8131

市役所で出会う「もりこん」
独身男女の出会いをサポート
時・対 1月26日(日)
▽午後4時～5時30分 23歳～34歳程度
▽午後6時～7時30分 35歳～45歳程度

大学通信教育春期合同入学説明会
内 各大学、大学院、短期大学別の相談コーナーを設け、希望する大学の教職員から講義内容や学習方法、受講手続きなど、直接相談を受けることができます。

時 1月25日(土)午前11時～午後4時
場 阪急グランドビル26階(大阪市北区角田町8-47)
対 高校生以上
備 申込不要、無料で入退場は自由
配 参加者には小冊子「大学通信教育ガイド」(大学・短大編、大学院編)を配布
問 (公財)私立大学通信教育協会
TEL 03・3818・3870



もりこん
守口市役所で出会う
2020年1月26日(日)
午後4時～5時30分 23歳～34歳までの独身の方
午後6時～7時30分 35歳～45歳までの独身の方
会場 守口市役所1階会議室(8号) 1部・2部とも、男女各10名
定員 2,500円

場 市役所1階会議室105
定 男女各10人
¥ 2,500円
注 要予約
申・問 守口いきいきライフプロジェクト(ホームページ有り)
TEL 090・4497・1155

募集 放送大学4月入学生 出願期間
▽第1回：2月29日(土)まで
▽第2回：3月1日(日)～17日(火)まで

備 心理学・福祉・経済・歴史・文学・情報・自然科学など、約300の授業科目があり、1科目から学べます。
備 資料は無料、当ホームページでも請求可

問 放送大学大阪学習センター
TEL 06・6773・6328

街かどカフェ
内 認知症の人やその家族、認知症予防に興味がある人、各種専門家や地域住民が集う場で、回想法(昭和の時代を思い出しましょう)、合唱、脳トレ、音楽に合わせて介護予防体操などを行います。

時 1月20日(月)、2月3日(月)午後2時30分～4時30分
場 ララこあら(西郷通1-2-11)
¥ 300円(飲み物、お菓子付き)
定 先着15人
備 前日まで申込可
申・問 ララこあら(吉田)
TEL 06・6900・5855

おれんじカフェ かぼす
内 地域住民の皆さん、認知症の人や家族、専門職など誰でも参加できる集いの場です。合唱・演奏・手作業、介護相談などを実施しています。

時 1月8日(水)午後1時30分
場・問 介護老人保健施設長生苑(八雲中町3-12-13)
TEL 06・6908・7770(城本)

守口第1地域包括支援センター
TEL 06・6904・8900

男性のための脳と身体のトレーニング「おっさんズ・グランドスクール」第5回
時 1月11日(土)午後1時30分
場 つどいの場「ヴィオラ」(大久保町4-18-13)

対 地域在住の60歳以上の男性
講 西岡氏(大阪国際大学准教授)
定 先着15人
備 前日まで申込可

日常生活動作について「ロープ体操で柔軟な身体づくり」
時 1月14日(火)午前10時
場 東部エリアコミュニティセンター
講 由佐恵子氏
定 先着20人
持 上靴、タオルまたは手ぬぐい、飲み物
備 前日まで申込可



11/23 夫婦や家族の絆を
いい夫婦フェスタ2019

「夫婦や家族の絆」をテーマに記念式典や家族で楽しめるステージイベント、フリーマーケットなどでにぎわいを創出し、地域の活性化を図りました。

市にゆかりのある夫婦8組が参加し、日ごろの感謝を伝え合うなど、家族の絆が再確認できる式典となりました。

また、ステージイベントでは、ダンスチームなどが参加し、歌や踊りでイベントを盛り上げました。

そして、最後には豪華賞品をかけた「じゃんけん大会」が来場者200人で行われ、イベントを締めくくりました。



12/1 たすきをつないで
守口市第38回子ども会駅伝競走大会

淀川河川公園太子橋～八雲公園コースで10キロメートルの距離で行われました。14校区の1年生から6年生、男女代表選手各12人が、日ごろの練習の成果を思う存分発揮し、保護者や地域の皆さん、先生からの熱い声援を背に、たすきをつないで疾走しました。



女子の部スタート▶

男子の部スタート▼



女子の部		男子の部	
優勝	守口校区	優勝	藤田校区
準優勝	錦校区	準優勝	守口校区
3位	よつば校区	3位	よつば校区
4位	八雲東校区	4位	八雲東校区
5位	藤田校区	5位	さくら校区
6位	庭窪校区	6位	金田校区

11/14 芸術に触れて
第63回守口市美術展覧会開催

11月14日～17日に、市役所で市・市教育委員会・市総合美術協会共催の第63回守口市美術展覧会を開催しました。

市内外から出品された多くの作品の中から、日本画・洋画部門、彫刻・工芸部門、書道部門、写真部門の4部門で審査を行い、入選した作品および、審査員などの招待作品(全204点)が展示されました。

開催期間中、約1,100人が会場に訪れ、最終日には日本画・洋画の入選作品の講評および表彰式が行われました。



10/28 日ごろの成果を
女性文化祭

老人クラブ女性部主催の女性文化祭が開催されました。元気な女性陣による腹話術、レグダンス、銭太鼓、民謡、3B体操などの演目が繰り広げられ、会場は大いに盛り上がりました。



11/6 みんなで遊ぼう
児童センターまつり

ごっこ遊びのたこ焼き屋さん、お寿司屋さんのコーナーでは、「いらっしやいませ」と大きな声でカワイイ店主がお店をオープンしていました。

催し物の中には、スーパーボールすくいにヨーヨー釣りも。みんなとれたかな。

わくわくフォトコーナーではいろいろなコスチュームを着て、かわいい写真を撮っていました。



ちよ〜 J:COM「長々と散歩」!!

市長が自ら町を案内するJ:COMのテレビ番組「長々と散歩」第4回の撮影が行われました。今回はもりぐち大根をテーマに、守口大根圃場やホテル・アゴーラ大阪守口にある日本料理「こよみ」、大阪国際大学を巡りました。

第4回の放送期間は次のとおりです。
 J:COMチャンネル(地デジ11ch)1月16日(木)~1月31日(金)
 月・金・日 12:00~
 火・木・土 22:00~
 水 8:30~
 各23分間放送予定
 ※上記放送予定は変更になる場合があります。



11月の咲いた(最多) いいね!

Instagram  

アカウント moriguchi_smile

守口市にあるさまざまなマイル(景色、人、モノなど)をハッシュタグもりスマイル(#もりスマイル)を付けて投稿してね。その中から、リポスト(シェア)させていただくこともあります。



#もりスマイル #公式LINE
 #もりぐち夢・未来大使
 #大平サプロー #守口市まつり

あ と が き



あたらしい年の始まりに合わせ、夢を追いかけている若者にインタビューをしました。おおきな“夢”を抱き、思い描く将来の自分をめざして頑張る皆さんの夢が叶いますように!

広報広聴課 原

11/3 PR動画制作中! もり吉そっくりコンテスト

本市では、市の魅力発信、知名度の向上を図るため、シティプロモーション活動を展開しています。そのひとつとして、学校法人関西大学と共同研究を実施しており、その一環として、守口市市民まつりにおいて、本市のシンボルキャラクター「もり吉」にそっくりな犬を、来場者の投票で選ぶ「もり吉そっくりコンテスト」を開催しました。

あわせてコンテストで最も多くの票を獲得し、最優秀賞に輝いた柴犬のりゅうくんが出演する本市のPR動画を関西大学の学生の皆さんとともに撮影しました。

PR動画の完成に向け、現在、学生の皆さんが編集中です。市ホームページなどで公開しますので、公開をお楽しみに。



12/5 笑顔あふれるクリスマス会 親子でハッピークリスマス

市役所1階会議室で「親子でハッピークリスマス」が開催され、多くの親子がクリスマス会に参加しました。

うたのひとみお姉さんの歌に合わせて、子どもたちは、元気に手拍子。もり吉やサンタクロースも登場し、あえるの職員とともに参加した親子は立ちあがって、みんなで踊りました。

最後にプログラムが終了すると、子どもたちはサンタクロースからプレゼントが配られ、それぞれが笑顔で記念撮影をしました。



この記事は広報広聴課へ職場体験にきていた庭窪中学校2年生の松本春人さんと辻寛太くんが作成しました。



松下記念病院で 1年に1回 健診を受診してみませんか?



ドック健診コース46,200円(税込)
 胸部・胃部XP、血液検査、腹部超音波、前立腺がん検査(男性)、子宮がん検査(女性)等

生活習慣病予防健診7,169円(税込)
 協会けんぽにご加入されている方向けの健診コース

プレミアムコース 男性:121,270円(税込) 女性:133,360円(税込)
 ドック健診コース+脳ドック、肺CT、胃カメラ、動脈硬化検査、頸動脈超音波、マンモグラフィ(女性)、乳房超音波(女性)等

無料シャトルバス 運行中です!
 詳細は松下記念病院ホームページをご覧ください!

お問い合わせ  0120-130-533 

松下記念病院 ドック健診センター
<https://phio.panasonic.co.jp/kinen/dock-kenshin/>

耳のお悩み ありませんか?

□会話をしばしば聞き返すことがある
 □テレビの音量が大きいと言われる
 □病院や銀行で呼ばれても気が付かないことがある

補聴器を使用すると...

- ◎会話をすることが楽しくなります!
- ◎積極的に話の輪の中に入ることができます!
- ◎自分に自信が持てるようになります!
- ◎テレビを家族と同じ音量で楽しめます!

※効果の程度は個人差があります

らくらく補聴器 TEL 06-6998-4133 

大阪府守口市河原町 10-15テルプラザ1F 京阪守口市駅すぐ 市民体育館303!!

ホームページ <http://www.rakuraku-hochouki.com>
 10:00~18:00 日曜・ご予約専用日
 ご自宅へ出張訪問可能です!

遺品整理 生前整理 私たちにお任せください!

経験豊かなプロの手でスピーディに、丁寧に対応いたします!

【対応エリア】
大阪・奈良 女性 スタッフ 在籍
 お見積り 無料 遺品整理士 在籍

ネクストサポート ☎ 0120-511-880

〒571-0029 大阪府門真市打越町9-3
 FAX.072-819-0070 <http://www.n-support.com/>
 営業時間/9:00~20:00 定休日/不定休 古物商許可番号 第622300155969号 遺品整理士認定番号 第IS06624号

広告のお問い合わせは、株式会社ホープ(TEL092-716-1404)へ。広告内容に関する一切の責任は広告主へ帰属します。

広告のお問い合わせは、株式会社ホープ(TEL092-716-1404)へ。広告内容に関する一切の責任は広告主へ帰属します。



発行/守口市企画財政部広報広聴課
〒570-8666 大阪府守口市京阪本通2-5-5
TEL 06-6992-1221(代表) FAX 06-6994-1691

人口...143,890人(男69,894人 女73,996人)
世帯数...72,544世帯 面積...12.71km²(R1.12.1現在)
http://www.cty.moriguchi.osaka.jp/

守口大根長さコンクール

1月27日(月)14:00~

市内が提供した種子で守口大根を育てた人のコンクールです。特別審査員にもりぐち夢・未来大使の大平サブローさん、司会に吉本お笑い芸人SPAN!さんを招いてコンクールを盛り上げます。成績優秀者には、賞状および賞品、参加者には認定証を贈呈します。観覧自由ですので、「なにわの伝統野菜」守口大根を一目見てみませんか。

守口大根って？
長さ1m以上、長いものは2m近くになる世界一長いといわれる大根で、主に漬物として食されます。平成19年には大阪府の「なにわの伝統野菜」に認証されました。

- 場 市役所 1階大会議室
- 申 コンクールの申し込みは1月10日(金)~1月17日(金)まで
- 問 地域振興課 TEL 06-6992-1491



特別審査員 大平サブローさん



司会 SPAN!さん

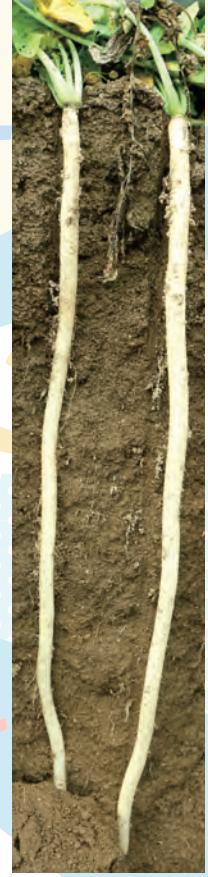

<広告>

生前・遺品 不用品整理 ならおまかせください！

低価格で丁寧なサービスが当社のモットー！

- ✓ 施設に入居するので引っ越しと不用品処分を手伝ってほしい
- ✓ 家に住まなくなったので部屋を片付けてほしい
- ✓ 引っ越しと同時に不用品を処分したい
- ✓ 亡くなられた方の遺品を整理してほしい

即日対応・見積り無料
お気軽にお問合せください！

before after

生活支援サービス 〒577-0016 大阪府東大阪市長田西1-4-27
株式会社グラッチェ http://ihin-grazie.com/
■一般社団法人遺品整理士認定協会 ■遺品整理士認定第IS10714号 ■古物商許可番号大阪府公安委員会 第622220184860号

お問合せ・ご相談 ☎06-4308-8548
受付時間/8:00▶22:00

<広告>

今年で創立52年

認定こども園 6ヶ月~5才児

らいにうじ学園

1/18 親子で楽しもう！
親子英語あそび会
①14:00~14:45/6ヶ月~2才児親子
②14:45~15:30/3才児~5才児親子

1/25 音の玉手箱/
親子合奏あそび会
①14:00~14:45/0ヶ月~2才児親子
②14:45~15:30/3才児~5才児親子

参加費 無料

要電話予約 ☎06-6902-3170 守口市佐太中町6-53-12 駐車場有 園児送迎用バス有

広告のお問い合わせは、株式会社ホープ(TEL 092-716-1404)へ。広告内容に関する一切の責任は広告主へ帰属します。