



第3回守口大根
長さコンクール

| | | |
|------|--|-------|
| 特集 | なにわの伝統野菜「守口大根」 | 2・3 |
| シリーズ | 知ってほしい守口市のいろいろ [工業編・商業編] | 4・5 |
| | 次代を担う 輝くもりぐちっ子を育てます 守口市立第一中学校校区 | 6・7 |
| 財政 | 市政 [財政状況の公表] | 8・9 |
| モリトピ | [水道事業会計予算の執行状況] | 10 |
| | [税・保険・福祉・健康・くらし・環境 安全・安心・子育て・教育・頭脳体操] | 11～31 |
| モリナビ | [施設案内・募集・催し・その他] | 32～35 |
| モリアイ | [カメラアイ・頭脳体操解答] | 37～39 |
| 市民相談 | | 40 |



優勝した守口大根
まだまだ長いよ



なにわの伝統野菜「守口大根」



収穫した守口大根

守口大根って？

本市の伝統野菜である「守口大根」が、平成19年8月29日に大阪府の「なにわの伝統野菜」に認証されました。

「守口大根」は、長さ1m以上、長いものでは2m近くにもなる世界一長い大根で、主に漬け物として食されます。現在は、愛知県・岐阜県の木曽川沿いで栽培され「守口漬」として販売されています。

16世紀ごろから20世紀初頭まで大阪市から守口市の淀川沿いで栽培され、その後宅地化などで大阪府内での栽培は途絶えていましたが、守口都市農業研究会が復活に向けて取り組んでいます。

市は、守口大根を守口市の名産品として栽培していきたいと考えています。

守口大根の栽培の歴史は古く、大阪城が築城される以前から(16世紀ごろ)、淀川沿いの大阪天満宮付近や長柄、橋寺付近に栽培地が点在しており、当時の一寒村であった守口の中洲(外島、狼島、土居)で栽培されていましたが、大阪城が築城(1583年)され城下町の発展とともに付近の市街化が進み、江戸時代後半にはこの付近の長大根の栽培は消滅しました。

秀吉は、築城したばかりの大阪城と京を往復する折に、淀川沿いの寒村守口の地で休息をとり、この長大根を用いた家伝の「香の物」を献上したところ、秀吉はその風味が格別だったことを大いに賞賛し、その名を「守口漬」と命名しました。これが後に守口大根と呼ばれるようになったと、伝えられています。

(中日出版社発行・田中章吾著「守口漬ものがたり」より)

守口大根の由来

守口漬



なにわの伝統野菜

大阪府では、100年以上前から府内で生産されており、苗や種子などの来歴が明らかかな品種など、大阪独特の昔ながらの伝統野菜を見直そうと、平成17年から「なにわの伝統野菜」の認証制度をつくり、伝統野菜の復活に取り組んでいます。

現在、「毛馬胡瓜」「天王寺蕪」「大阪しろな」など、15品目が認証されており、19年に守口大根が16品目として追加、現在では羽曳野市の「碓井豌豆」が追加され17品目になりました。

毛馬胡瓜、玉造黒門越瓜、勝間南瓜、金時人参、大阪しろな、天王寺蕪、田辺大根、芽紫蘇、服部越瓜、烏飼茄子、三島独活、吹田慈姑、泉州玉葱、高山真菜、高山牛蒡、守口大根、碓井豌豆



守口大根ができるまで

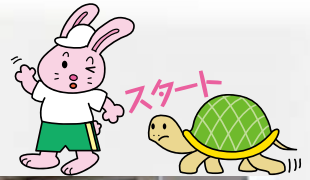

収穫の時期を迎えました



水やり



種は指先で小さな穴を開けてまきます



長く育てるため、畝を高くします



掘り起こすため、囲いを取り外します



立派に長く育ちました



大根を折らないように収穫します



今回もなが〜〜く育ちました

第3回守口大根長さコンクール

1月27日、中央公民館で「第3回守口大根長さコンクール」が開催されました。皆さんも、ぜひ来年挑戦してみてください。詳しくは、p.38「カメラアイ」をご覧ください。



三郷小学校児童



砂原さん



191.5cm



「守口大根長さコンクール」の入賞者の皆さん



い守口市の

今回は、橋波商店連合会・甲斐義人会長と近畿刃物工業株式会社・阿形清信代表取締役社長にお話を伺いました。

近畿刃物工業株式会社
阿形 清信 代表取締役社長



会社のイメージキャラクター



いものに対して顧客を満足させる自信を日々積み重ねて、自らの不本意なサービスをしないという事です。

顧客満足を得るために自分たちが苦勞し頑張っても、それは続かない。自分たちがやる気を出せる環境や、やりがいなどを見つけて、良い商品を作り認知してもらう。そこから、自社のファンになってもらいたいと考えます。

また、社員とともに楽しむために、さまざまな福利厚生に力を入れていきたい。今年から大阪のプロバスケットボールチームのオフィシャルパートナーになり、新たなコア(中核)会社として応援に行けるプロスポーツの参画、自分たちはこれからもたくさんの人とのつながりを持ち、職場というものを通じてつながっていく…それが、CSR(社会的責任)だと思っています。

そのような会社の仕組みが社会の中においての会社の向上につながるとしています。

日々変化!社員を大切に!!

会社で製作しているものについて

教えてください。

段ボールを組み立てる前の形を思い出してください。段ボールには切られた溝がありますね。その溝を切る刃物を主に製作しています。

技術的に難しいところ、あるいは得意な技術はどのようなことですか。

簡単に言えば弊社の工法は、デザインおよびオーダーメイド(注文を受けて作ったもの)の素材の取り扱いから始まり、最新型大型レーザー加工切断機で精密加工を行い、最新高速マシニングで微細刃先加工、無酸化対策熱処理など創意工夫と設備の見直し・改善を行い、完成まで自社で一貫生産しています。

必要なものしか残らない世の中の産業において、段ボールというのは特殊な消耗品のカテゴリーの分野ではあるものの、常に新しい技術を取り入れています。そこからスタッフのモノづくりへの好奇心、製造に対するプライドが顧客満足度を高めています。

また、商品の記録を電子化しているので、納期ではパワフルに対応しています。

続いて、会社の経営方針でどのようなことに力を入れていますか。

経営理念は、「安心して眠れる会社、笑って働ける会社」。一見内向きに見える理念ですが、自らが満足できな

技術の伝承に苦勞されていると思いますがどうされていますか。

「誰かがせなあかん」という環境を作ること!!「休んだ社員がいればその穴埋めは他の社員がする」それが技術の伝承ですね。

社長の強い想い

新しい技術という意味では、生産性の高い装置・機械を導入し、品質・生産能力・付加価値をあげることは重要です。

何事も単なる入れ替えだけならおもしろくない!時のニーズに合わせ、色んな景色を変えて進化していきたいですね。



最後に

何事も楽しく取り組まれる阿形社長のあたたかさになれることができました。

守口市にはまだまだ素敵な会社があります。ぜひ、地元守口市に目を向けてください。

知ってほしい いろいろ



橋波商店連合会
甲斐 義人 会長

まず、商店街の特徴について教えてください。

京阪守口市駅から700mぐらいの位置に発生した商店街で、もともと新開地、三和、万来、新開地中央の各商店街と橋波市場共同組合の5団体で、橋波商店連合会を形成して現在に至っています。

商店街のアピールポイントを教えてください。

商店街の象徴として、やるき地蔵というのがあり、その地蔵さんが変わっていて、ガッツポーズをしています。商店街の店主が高齢化している中で、お年寄りに優しいコミュニケーションが取れるよう、気軽に30分から1時間ほど話せる店が多くなり、地域に密着した商店街です。

どのようなイベントなどをしていますか。

西郷通商店街とタイアップしている「やるき100円商店街」というイベントで、毎年3回実施しています。あと「ポイント交換会」は、300ポイントにつき500円の連合会で使える商品券に交換できます。1回100ポイントで「中元・歳末ガラガラ抽せん会」での抽せんができますし、女性部イベントの「糸引きゲーム」は、3店舗分のレシートで1回ゲームができます。いろいろな店に回ってほしいとの思いから考えました。ポイントは「ララカード」に貯まります。各店舗に端末があり、100円につき1ポイントで、損をしないようなポイント還元になっています。

商店街の課題に向けて、これからどのように工夫していこうと考えていますか。

シャッター店舗が多いので、チャレンジショップなどを誘致し、家主さんとも協力しながら1軒でも開業できればと考えています。府の協議会の商店街活性化事業で、今まで忘れていたり、見つけきれなかったものが、たくさんあることを少しずつ認識できました。市のサポートがあつてのことだと感謝しています。

商店街に足を向けてもらうため今後、参加型のイベントを実施していきたい。買い物客と店主と一緒に楽しめるようなイベントを考えています。

昨年のおい夫婦フェスタのときに、やるき缶バッジを作って配布しました。今回100円商店街でも考えています。今

後は、缶バッジや、やるき札も販売しようと企画中です。

イメージキャラクターには、「やるき地蔵」「ララちゃん」「やるきくん」があり、缶バッジやマグネットなどのグッズを作りました。

今後は、子どもさんをお持ちの若いお母さんにアピールできたらと思っています。

また、老人世帯に特化したマンションへ月に1回、注文を受けて商店街各店の商品を預かり、1時間ほどの出張販売に行っています。商店街の中だけの販売ではなく、外に向けて出かけて行こうという試みです。お年寄りの購買商品の構成などもわかりますので、各店舗と情報を共有しています。

店主も高齢化していますが、商品を大量に仕入れて販売するのではなく、小分けして販売していくような形もあれば、また違った魅力も出てくると考えています。

最後に

本当にガッツポーズをしているような姿をした、やるき地蔵にはびっくりしました。

地域に根ざした商店街を活性化させるために、若い親子と一緒に買い物に来るよう、いろいろな集客イベントを行う。また高齢の人が、ゆっくり買い物ができる環境を作るなど、若い世代からお年寄りまでが安心して楽しめる商店街を目指しているのだと感心しました。

市民の皆さんも、一度やるき地蔵に会いに行ってみませんか。



ガッツポーズをしている「やるき地蔵」



イメージキャラクターの「やるきくん(上)」「ララちゃん(下)」の缶バッジ



守口市立第一中学校区



市教育委員会マスコット
キャラクター「もりもり」



守口小学校:村上 浩一校長(23学級・児童…616人)
八雲東小学校:金田 孝雄校長(13学級・児童…305人)
第一中学校:竹田 晴彦校長(15学級・生徒…416人)

<第一中学校
校区では> ふれあい、支えあい、学びあい、
語りあいのある一中校区を目標とします。

児童・生徒の活動

読み聞かせ



本好きな子どもが
増えてきています

校内クリーン作戦

児童会主催の地域清掃



民族学級



放課後、学習しています

朝のあいさつ運動



元気なあいさつをがんばります



幼・小・中で子どもの学びをつなぎます

小学校での 職場体験学習



ギャップの解消を
はかります

小・中の 職場体験学習

小学生のクラブ体験



いつも地域に支えられています



雨の中も地域の皆さんに声かけ隊ボランティアで来ていただいています



歩道は見違えるくらいにきれいになります

地域の清掃活動

毎週月曜日をお願いしています



本を読んでみようと思わせる工夫の数々



1・2年対象に「読み聞かせ」

ボランティアによる図書読み聞かせ活動
図書館ボランティアによる活動、今年から司書の皆さんも図書館に入ってもらいます

学習支援サポーターによる学習支援



放課後学習でのボランティア

地域の人に教えてもらいます

ボランティア交流会 ボランティアの皆さんの交流も図ります



一中フォーラム

学校を地域交流の拠点に



PTA おやじの会

学校の壁を塗り替えました

保護司の皆さんによる薬物乱用防止教室

自分の身を守ります



財政状況の公表

(平成26年12月末現在)

問 財政課

TEL 06・6992・1402

市では、地方自治法に基づき、毎年2回財政状況の公表を行っています。

今回の内容は、平成26年12月末現在における予算執行状況のあらましです。

今後とも、第五次守口市総合基本計画に掲げた「**歓響都市**もりぐち」を実現するため、平成23年12月に策定した「もりぐち改革ビジョン」(案)に基づき、行政財政改革を着実に実行し、よりよい市民サービスの実現に努めてまいります。

財産などの状況

市の財産は、学校、公園などの土地・建物、特定の目的のために積み立てられた基金や有価証券などがあります。

また、公共施設の建設などのために、国や銀行などから借りた長期の借入金(市債)や、現会計年度内の資金繰りのために銀行などから借りた短期の借入金(一時借入金)があります。

平成26年度予算の執行状況

この表は、各会計の予算額(現計予算)を100とした場合のそれぞれの収入済額・支出済額の割合を示したものです。

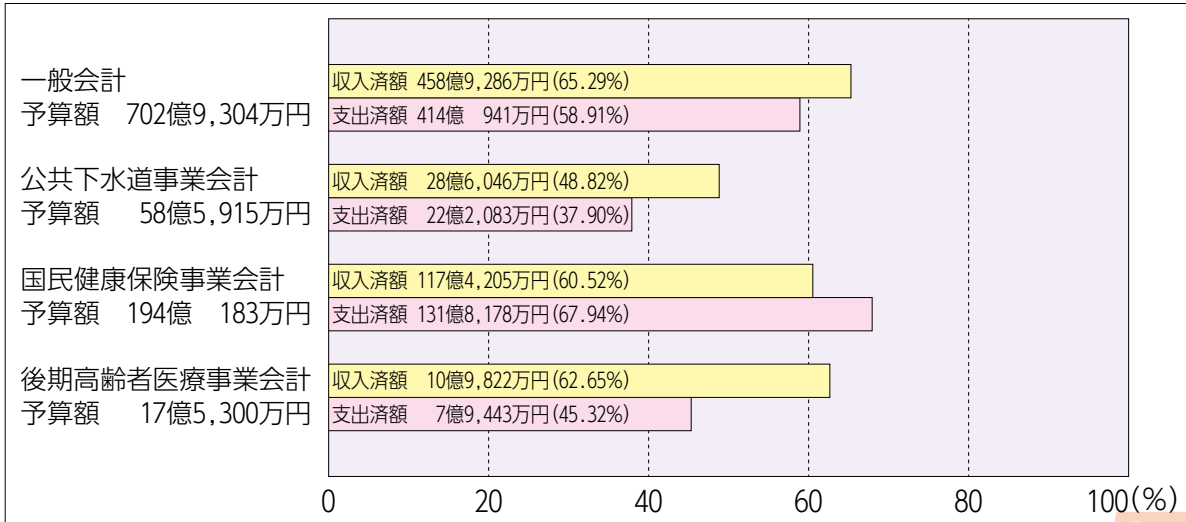

平成26年度の主要施策

学校教育・教育環境の充実

- 小中一貫校開校に向けた施設整備
- 中学校給食導入に係る食堂の改良

- 樟風中学校開校に係る施設整備 など

コミュニティ活動の推進

- 地域コミュニティ拠点施設の基本設計・実施設計

地域福祉・子育て支援の充実

- 民間保育所施設整備の補助
- (仮称)あおぞら保育所開所に係る新築工事 など

安全・安心なまちづくりの推進

- 地域の防犯灯のLED化 など

都市環境の整備

- 都市計画道路豊秀松月線の整備に向けた調査
- 大枝公園の再整備の基本計画策定 など

開かれた行政への取り組み

- 広報紙の全面リニューアル

市庁舎の整備

- 市庁舎用地および建物の購入 (旧三洋電機守口第一ビル)

財産などの状況

市有財産の現在高

| | | | |
|-----------|-----------|------------|---------|
| 土地 | 建物 | 基金 | 有価証券 |
| 96万5,630㎡ | 37万5,284㎡ | 58億8,092万円 | 2,350万円 |

市債の現在高

| | |
|-------------|-------------|
| 一般会計債 | 下水道債 |
| 529億9,703万円 | 146億5,979万円 |

一時借入金の現在高

| | | | |
|------|-----------|------------|-------------|
| 一般会計 | 公共下水道事業会計 | 国民健康保険事業会計 | 後期高齢者医療事業会計 |
| 0万円 | 0万円 | 0万円 | 0万円 |

市民一人あたりの行政サービス費用

(平成26年度現計予算による)

消防費 1万3,607円

防災、災害対策 など



その他 3,577円

議会費：議会運営
産業費：商業・農業振興 など



民生費 21万5,862円

子育て支援、高齢者や障害者の福祉、生活保護 など



衛生費 2万8,950円

予防接種・健康診査などの保健医療、ごみの処理 など

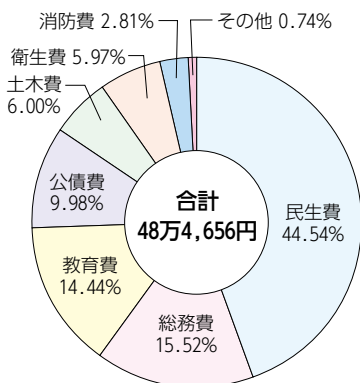

総務費 7万5,242円

戸籍・住民登録、徴税、市役所内部の経費 など



土木費 2万9,065円

道路、下水、公園の建設・維持管理 など



公債費 4万8,363円

市債の元利償還金 など



教育費 6万9,990円

小・中学校の運営および耐震化、統合校新築 など



注 平成26年12月末時点の人口145,037人を算出の基礎にしています。

上記費用に対する財源

(平成26年度現計予算による)

市民一人あたりの市税負担

| | |
|-----------|-----------------|
| 固定資産税 | 64,808円 |
| 個人市民税 | 44,876円 |
| 都市計画税 | 13,197円 |
| 法人市民税 | 10,910円 |
| 市たばこ税 | 7,860円 |
| 事業所税 | 5,233円 |
| 軽自動車税 | 770円 |
| 合計 | 147,654円 |

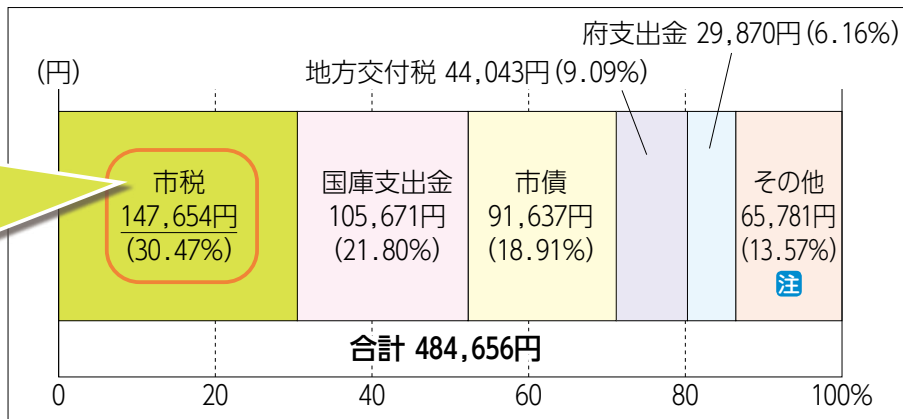

用語の説明

国庫支出金：国から交付される補助金など
市債：国や銀行からの借入金
地方交付税：地方財源の均こう化のための国からの交付金など
府支出金：府から交付される補助金など

注その他の内訳

繰入金 (15,623)、分担金および負担金 (12,599)、地方消費税交付金 (12,031)、使用料および手数料 (5,758)、財産収入 (5,203)、諸収入 (4,799)、繰越金 (4,314)、地方譲与税 (1,489)、寄附金 (1,034)、地方特例交付金 (758)、配当割交付金 (703)、株式等譲渡所得割交付金 (490)、利子割交付金 (483)、自動車取得税交付金 (359)、交通安全対策特別交付金 (138)

水道事業会計予算の執行状況

水道事業会計の平成26年12月31日現在の予算の執行状況は、収入は予算額36億4千70万円に対して、執行額は21億8千514万円で、執行率は59.9%となっています。

また、支出は予算額46億8千250万円に対して、執行額は26億7千300万円で、執行率は57.1%となっています。

本年度の水道事業は、「水道施設の耐震化」「緊急時の応急給水体制の強化」および「良質な水道水をお届けするための給給水管解消事業」などです。

また、財政面では事業収入の根幹である水道料金収入が減少傾向にある中、本年度より地方公営企業の新会計基準が適用されたことにより、新たな費用負担が発生しています。そのため、事業運営にあたっては、委託化の拡充や事

務改善による人件費の抑制など、より一層経費の節減に努めていきます。

平成26年度経理状況

「損益計算書」は企業の経営成績を表わしたものです。収益から費用を差し引いたものが、当年度純利益または純損失です。

平成26年12月31日現在では、2億6千965万円の純利益を計上しています。

しかし、この純利益も工事費などの支払いや国などから

平成26年度予算の執行状況

平成26年12月31日現在

| 区分 | | 予算額 | 執行額 | 執行率 |
|----|--------------|------------|------------|-------|
| 収入 | 給水収益 | 27億1,668万円 | 20億2,342万円 | 74.5% |
| | その他 | 9億3,102万円 | 1億6,172万円 | 17.4% |
| | 合計 | 36億4,770万円 | 21億8,514万円 | 59.9% |
| 支出 | 水道水の製造に要する費用 | 6億3,873万円 | 3億3,459万円 | 52.4% |
| | 供給に要する費用 | 6億6,226万円 | 4億3,330万円 | 65.4% |
| | 一般管理費など | 17億3,209万円 | 10億 574万円 | 58.1% |
| | 建設に要する費用 | 8億2,280万円 | 3億7,306万円 | 45.3% |
| | 企業債償還金など | 8億2,662万円 | 5億2,631万円 | 63.7% |
| | 合計 | 46億8,250万円 | 26億7,300万円 | 57.1% |

平成26年度経理状況

損益計算書

平成26年 4月1日～12月31日

| 費用(借方) | | 収益(貸方) | |
|--------|------------|--------|------------|
| 営業費用 | 15億2,435万円 | 営業収益 | 19億3,644万円 |
| 営業外費用 | 1億3,753万円 | 営業外収益 | 6,654万円 |
| 特別損失 | 7,145万円 | | |
| 当年度純利益 | 2億6,965万円 | | |
| 合計 | 20億 298万円 | 合計 | 20億 298万円 |

貸借対照表

平成26年12月31日現在

| 資産の部 | | 負債・資本の部 | |
|------|-------------|---------|-------------|
| 固定資産 | 200億4,767万円 | 固定負債 | 120億3,546万円 |
| 流動資産 | 18億5,126万円 | 流動負債 | 8億5,212万円 |
| 繰延勘定 | 3億9,345万円 | 繰延収益 | 8億2,250万円 |
| | | 資本金 | 66億1,693万円 |
| | | 剰余金 | 16億9,572万円 |
| | | 当年度純利益 | 2億6,965万円 |
| 合計 | 222億9,238万円 | 合計 | 222億9,238万円 |

借り入れた企業債の利息償還などにより減少する見込みであり、平成26年度末には約6千38万円の純損失となる見込みです。

「貸借対照表」は、企業の財政状態を明らかにしたものです。

固定資産 建物、市内に布設

流動資産 現金・預金、未収金など

繰延勘定 退職給与金

固定負債 企業債(1年内に償還期限の到来するものを除く)、退職給付引当金など

流動負債 企業債(1年内に償還期限の到来するものに限る)、未払金、修繕引当金など

繰延収益 長期前受金

資本金 固有資本金、繰入資本金など

剰余金 資本剰余金、利益剰余金

水道局総務課

06・6991・6774

パブリックコメントの実施結果

守口市行政手続条例の一部改正(案)について

市では、守口市行政手続条例の一部改正(案)について、パブリックコメントを実施しました。

このたび、1件の意見がありましたので公表します。

意見 市が行う処分など行政手続の公正の確保と市民・事業者の権利擁護の観点から条例に今回の一部改正案に関わる明文規定を置くことは必要と考える。

市の考え 市民の皆さんの権利利益の保護に資するために、改正に必要な作業を進めていきます。

法制文書課

06・6992・1427

税のお知らせ

個人市民税・府民税の申告は
3月16日(月)まで

中央公民館4階

個人市民税・府民税（以下「個人住民税」）の申告期限は、3月16日（月）です。

平成27年1月1日現在、市内在住の人は個人住民税の申告が必要です。

ただし、税務署へ確定申告書を提出する人や勤務先で年末調整をした人（給与以外の所得がない場合）は、必要ありません。

年金受給者については、確定申告や個人住民税の申告が必要となる場合がありますので、課税課市民税係へ問い合わせください。

また、平成26年中無収入の人、または収入があっても個人住民税が非課税となる人は申告不要ですが、課税証明書が必要な場合や国民健康保険、国民年金などの手続きで

申告が必要な場合は、個人住民税の申告書を提出してください。

申告受付・会場

▽3月16日（月）まで（土・日を除く）午前9時30分～午後5時（月曜日は午後4時まで）

中央公民館4階

▽中央公民館受付終了後～午後5時30分・課税課市民税係窓口

臨時休日受付

3月15日（日）午前10時～午後3時・中央公民館4階

郵送でも申告できます

申告書に必要な事項を記入し、収入および所得控除を証明する資料を同封のうえ送付してください。

持印かん、個人住民税の申告書、収入を証明する書類（給

税に関するお知らせです



与や公的年金などの源泉徴収票や収入内訳書など）、所得控除を証明する書類（社会保険料の支払証明や、生命保険料などの控除証明書、医療費の明細・領収書など）

注 昨年に個人住民税の申告をしている人には、あらかじめ申告書を送付しています。新たに個人住民税の申告書が必要な人は、連絡してください。

注 所得税の確定申告や還付申告は、税務署での受け付けとなっております（市役所では受け付けていません）。

申・問 課税課市民税係

〒570-1866 京阪本通2-1-15

TEL 06-6992-1456

滞納徴収強化月間

市では、3月～5月を「滞納徴収強化月間」と定め、市税滞納者に対して、夜間や休日による催告や訪問徴収の実施を強化します。

市に連絡のないまま長期に滞納すると、やむなく差し押さえやその物件の公売などの滞納処分を行うことになりま

すので、早急に納税課まで連絡してください。

市税収入の確保に向け、ご理解とご協力をお願いいたします。

問 納税課

TEL 06-6992-1852
1854

市税の夜間・休日納付相談

平日、仕事などで忙しい人や、病気・失業などで市税を納付できない人は利用してください。

夜間 3月26日（木）19:30まで
休日 3月22日（日）10:00～15:00

場 納税課（市役所1号別館2階）

TEL 06-6992-1852～1854

注 来庁時は、夜間休日出入口（正面玄関側）を利用してください。

注 車で来庁した人を対象に、相談時間帯のみ臨時駐車場を夜間休日出入口（正面玄関側）の前に設置していますが、駐車台数に限りがありますのでご協力をお願いします。

納税には便利な口座振替（自動払込）を



個人市・府民税（普通徴収分）、固定資産税・都市計画税、軽自動車税の納付には、便利な口座振替をぜひ利用してください。

なお、平成27年度分口座振替の申し込みや変更は、3月31日（火）までに納税課または市内金融機関などで申し込んでください。

問 納税課

TEL 06-6992-1851

確定申告はお済みですか

申告・納税は期限内に

所得税および復興特別所得
税・贈与税

3月16日(月)まで

確定申告会場のご案内

時 3月16日(月) までの午前
9時〜午後5時(土・日を
除く)

備 3月1日(日) に限り、確
定申告の相談、申告書の受
付を行います。

個人事業者の消費税および地
方消費税

3月31日(火)まで

問 門真稅務署

TEL 06・6909・0181

場 守口門真商工会館

注 門真稅務署庁舎内では、申
告相談を行っていません。

問 門真稅務署

TEL 06・6909・0181

こんなに便利

確定申告書等作成コーナー

国税庁ホームページ「確定
申告書等作成コーナー」を利
用すると、混雑する確定申告
会場で長時間お待ちいただく
ことがありません。

○誤りのない申告書などを作
成可能

画面の案内に従って金額
などを入力するだけで税額
などが自動的に計算される
ので、誤りのない申告書な
どが作成できます。

○印刷して添付書類とともに
郵送

作成した申告書などは、
印刷して添付書類とともに
郵送で提出できます。

この場合、住民基本台帳
カード(電子証明書付)の
取得やICカードリーダー
イタの購入など、事前準備
は不要です。

問 門真稅務署

TEL 06・6909・0181

原付などの廃車はお早めに

4月1日現在、原動機付自
転車、軽自動車、小型特殊自
動車、二輪の小型自動車を所
有または使用している人に、
軽自動車税が課税されます。

これらの車などを人に譲つ
たり、市外に住所を変更した
り、盗難・廃車などで使用で
きなくなった時は、**3月31日**
(火)までに廃車などの手続
きを済ませてください。

なお、手続きなど詳しくは、
下表のとおりです。

問 課稅課稅政係
TEL 06・6992・1458

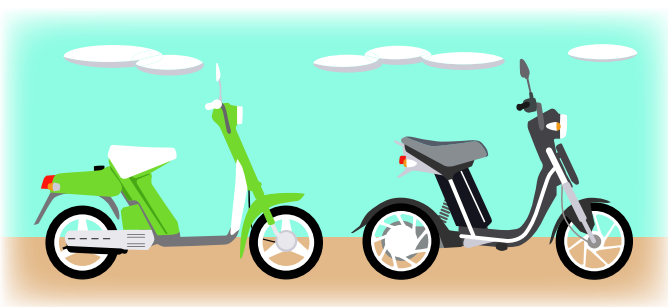

| 車種 | 原動機付自転車(125cc以下) 小型特殊自動車 | 軽自動車 (軽三輪・軽四輪) | 軽二輪(126~250cc) 二輪の小型自動車(251cc以上) |
|---------------|---|---|--|
| 手続・問合先 | 課稅課稅政係 TEL 06-6992-1458 | 軽自動車検査協会 大阪主管事務所・高槻支所 高槻市大塚町4-20-1 TEL 050-3816-1841 | 近畿運輸局 大阪運輸支局 寝屋川市高宮栄町12-1 TEL 050-5540-2058 |
| 廃車時に 必要なもの | ・ナンバープレート ・原動機付自転車申告済証 ・印かん ・本人確認書類 (運転免許証、健康保険証など) | 上記へ問い合わせください | |

近畿運輸局 大阪運輸支局 からのお知らせ

自動車登録手続き

年度末にあたる3月は、自
動車の登録手続きが最も集中
します。

3月下旬は登録窓口が大変
混雑し、手続きに時間がかか
ることが予想されますので、
比較的空いている中旬までに
済ませてください。

自動車の登録手続きは、自
動車の使用の本拠の位置を管
轄する運輸支局、事務所で行
うことになっています。

登録手続き案内

○大阪運輸支局

TEL 050・5540・2058

○なにわ自動車検査登録事務所

TEL 050・5540・2059

○和泉自動車検査登録事務所

TEL 050・5540・2060

備 自動音声案内で24時間利用
できます。なお、自動音声
案内で対応できない場合
は、最終的にオペレーター
が対応します(開庁日の午
前8時30分〜午後5時15
分)。

消費税法改正 などのお知らせ

消費税（地方消費税を含む）の税率が、平成26年4月1日から8%に引き上げられました。

そのため、平成26年4月1日を含む課税期間の消費税および地方消費税の確定申告書の作成は、帳簿などで課税取引を適用される新・旧税率ごとに区分し、適用税率ごとに計算する必要があります。

注 ①新税率8%の内訳は、消費税6.3%、地方消費税1.7%です。
（旧税率・消費税4%、地方消費税1%）

②平成26年4月1日以後に行われる取引でも、経過措置により旧税率が適用される場合があります。詳しくは、国税庁ホームページを参照してください。

専門真稅務署

TEL 06・6909・0181

ご存知ですか

固定資産税・都市計画税

～新築住宅に対する減額～



一定の要件を備えた新築住宅に対して税額を減額する制度が設けられており、課税されることとなった年度から3年度分（3階建以上の耐火・準耐火住宅は5年度分）に限り、1戸あたり120㎡までの居住部分に相当する固定資産税額（家屋分の2分の1が軽減されています）（認定長期優良住宅は5年度分【3階建以上の耐火・準耐火建築物の場合は7年度分】）。

例えば、平成22年に新築され平成23年度から課税されることとなった2階建木造住宅の固定資産税が、平成26年度から急に高くなった場合は、平成23～25年度の3年度分は固定資産税額



問 課税課土地係・家屋係
TEL 06・6992・1474

平成27年度

固定資産課税台帳の閲覧、縦覧帳簿の縦覧

固定資産課税台帳の閲覧

対 納税義務者、納税義務者の納税管理人または納税義務者の委任状を持つ代理人や借地借家人などの関係者

期間 4月1日（水）から（土・日・祝日は除く）

時 午前9時～午後5時30分

場 市役所1号別館2階課税課

（①番窓口）

手数料 1件300円

注 4月1日（水）～6月1日

（月）（土・日・祝日は除く）
は無料

持 本人確認書類（運転免許証、健康保険証、前年度の納税通知書など）
新年度の納税通知書に添付の「課税明細書」でも課税内容が確認可。借地借家人などの関係者は、本人確認書類と併せて、その権利を証する書類（賃貸契約書の写しなど）

縦覧帳簿の縦覧

縦覧とは、市内に土地または家屋を所有する固定資産税の納税義務者が、自己の土地または家屋の価格と他の土地または家屋の価格を比較することを通じて、価格が適正であるかどうかを確認する制度です。

対 納税義務者、納税義務者の納税管理人または納税義務者の委任状を持つ代理人など

期間 4月1日（水）～6月1日

（月）（土・日・祝日は除く）

時 午前9時～午後5時30分

場 市役所1号別館2階課税課

（①番窓口）

持 本人確認書類（運転免許証、健康保険証、前年度の納税通知書など）
手数料 無料

問 課税課土地係・家屋係
TEL 06・6992・1474

保険のお知らせ

国民健康保険

加入・脱退の手続きは14日以内に

次の事由に該当する人は、国民健康保険に加入または脱退しなければなりませんので、14日以内に保険課まで届けてください。

○退職などで職場の健康保険を脱退したとき

○就職などで職場の健康保険に加入したとき

加入の届出が遅れると…

退職した月にさかのぼって保険料を納めることとなります（届出をした月ではありません）

せん。

また、届出をしなかった間の医療費は、やむを得ない場合を除き全額自己負担（10割）となります。

脱退の届出が遅れると…

職場の健康保険に加入後、手元の国民健康保険の保険証を使うと、後日市に医療費を返還することになります。

問 保険課

TEL 06・6992・1532、1545、1625

国民健康保険料 夜間・休日納付相談

平日や昼間、仕事などで忙しい人は利用してください。

夜間 3月23日(月)・24日(火)・26日(木)・27日(金)いずれも19:30まで

休日 3月29日(日)10:00~15:00

場 保険収納課、保険課 市役所本館1階

TEL 06-6992-1538、1532、1545

注 来庁時は、夜間休日受付出入口（正面玄関側）を利用してください。車で来庁した人を対象に、相談時間帯のみ臨時駐車場を夜間休日受付出入口（正面玄関側）の前に設置していますが、駐車台数に限りがありますのでご協力をお願いします。

ジェネリック医薬品 利用促進のお知らせ

現在使用中の薬をジェネリック医薬品に変更した場合に、一定の効果が見込まれる人を対象に、どのくらい薬代を節約できるのかを試算した「ジェネリック医薬品利用促進のお知らせ」を送付しています。

ジェネリック医薬品とは、新薬（先発医薬品）の特許が切れた後に同じ有効成分で作られるため、開発費用がほとんどかからず、新薬より安価で購入することができるとされています。新薬と同じ効能・効果があり、薬局などでの支払いや医療保険財政の負担を軽減できます。

ジェネリック医薬品への切り替えを希望する場合は、同封の「ジェネリック医薬品希望シート」を国民健康保険被保険者証にはり付け、薬局などに提示してください。

ただし、使用中の薬や症状によって新薬しかない場合もありますので、医師または薬剤師と相談のうえ利用してください。

問 保険課

TEL 06・6992・1532、1545、1625

福祉のお知らせ

決定 新民生委員・児童委員

欠員の補充や入れ替えにより、新しく民生委員・児童委員が決まりました（下表）。

任期の平成28年11月30日まで、地域の皆さんの良き相談相手として活動します。

高齢者の介護や、健康・医療、子育てに関することなど、生活の中で気になっていることがあれば、各地区担当の委員に気軽に相談してください。

問 健康福祉部総務課

TEL 06・6992・1570

| 地区 | 担当地区 | 氏名 | 住所 |
|----|--|-------------|--------------|
| 守口 | 京阪本通2丁目1~4番、豊秀町2丁目1~7番、日吉町2丁目1~6番、金下町2丁目1~4番 | にしむら 西村 幸保 | 本町2-1-23-305 |
| 三郷 | 大枝南町14~18番、東光町2丁目18~21番 | いんぎ 今西 敬子 | 大枝南町15-7 |
| 橋波 | 大宮通2丁目9~21番 | うすい 白井 昌之 | 大宮通2-14-6 |
| 南 | 南寺方南通3丁目全域 | くわばら 栗原 のりこ | 南寺方南通3-5-14 |
| 庭窪 | 大日町4丁目1~7番、9~22番、37番、54~59番 | なかわら 中村 ひろ江 | 大日町4-7-16 |
| 梶 | 梶町4丁目39~44番、67~85番 | やまむら 山村 ゆき幸 | 梶町4-83-13 |
| 三郷 | 主任児童委員 | むらやま 村山 かがり | 大枝北町6-1 |
| 南 | 主任児童委員 | くりはら 栗原 恵美子 | 南寺方南通3-1-25 |

平成26年度第9回市民公開講座基調講演

「地域包括ケアシステムについて
いつまでも、住み慣れた自宅で、
安心して療養するために」

団塊の世代が75歳以上となる平成37年（2025年）を目処

に、重度な要介護状態となっても住み慣れた地域で、自分らしい暮らしを人生の最後まで続けることができるよう、住まい・医療・介護・予防・生活支援が一体的に提供される地域の包括的な支援・サービス提供体制で

ある「地域包括ケアシステム」の構築に向け、市民公開講座を開講します。

申し込み不要ですので、ぜひ参加してください。

時 3月4日（水）午後2時
場 守口文化センター（エナジーホール）

問 高齢介護課

TEL 06・6992・1610

問 守口医師会

TEL 06・6992・6786

仲間と笑顔で出会う 出会いひろがる 地域とつながる 老人クラブ



老人クラブの活動の様子



【単位老人クラブ】

| 活動内容 | |
|-------------------------------|-----------------------|
| ○生きがいくくり 楽しい趣味・文化活動が盛りだくさん | 囲碁・将棋、カラオケ観劇会 |
| ○健康づくり スポーツの輪で、いきいき健康に | グラウンドゴルフ、ボウリング、ウォーキング |
| ○仲間づくり 同世代の連帯・支え合い | 友愛訪問、日帰り旅行サロン活動 |
| ○地域づくり ボランティア活動の支援 | 地域清掃、子ども見守り隊 |

【市老人クラブ連合会】

| 事業内容 |
|---------------------------------|
| ・老人クラブ大会（会員の米寿、白寿、金婚祝い） |
| ・グラウンドゴルフ大会（年2回）、パタック大会、ボウリング大会 |
| ・ゴルフコンペ、健康ウォークラリー、体力測定会 |
| ・女性文化祭、カラオケ大会 |
| ・囲碁将棋大会（年2回）、観劇会 |

【備】市内の商店街や商店で会員証を提示すれば、割引などを受けられる制度を平成27年度から実施予定です。

「老人クラブって何をしているの？」
現在、市内に市老人クラブ連合会に所属する123の単位老人クラブがあり、約8千人の会員が入会しています。
老人クラブ連合会、単位老人クラブでは、趣味やスポーツなど、さまざまな活動を行っています。

◆老人クラブの魅力

- 同世代の新しい仲間ができます。
 - 健康の維持・増進につながります。
 - 心の安らぎ、充実感が得られます。
 - 今までの仕事や趣味などの経験を生かす機会が増えます。
 - 社会活動への参画と貢献ができます。
- あなたも老人クラブで活動しませんか**
- 楽しい活動で、充実した自分を再発見！
 - 暮らしに彩りを添えて、心豊かな生活を！
- 対** おおむね60歳以上の人
申 近隣の老人クラブ、または市老人クラブ連合会事務局に直接
問 市老人クラブ連合会事務局（菊水老人福祉センター内、菊水通2-5-7）
TEL 06・6992・7634

善意

善意が寄せられました。厚くお礼申し上げます。

「社会福祉のために」

なみはやネットワーク、北河内農協女性会守口地区 匿名 2件



3月乳幼児健康診査・相談など

問 市民保健センター TEL 06-6992-2217

| 名称 | とき | 受付時間 | 場所 | 対象児(者) |
|------------|-----------------------|-----------------------|----------|--|
| 4か月児健診 | 3日(火) | 9:30~10:30 | 市民保健センター | 平成26年10月16日~11月15日生 注 案内状を郵送しますので、案内状が届いてからお越しください。なお、できるだけ市民保健センターで受診してください。 |
| | 12日(木) | | 東部公民館 | |
| | 17日(火) | | 市民保健センター | |
| | 26日(木) | | 庭窪公民館 | |
| 1歳6か月児健診 | 5日(木) | 13:00~14:00 | 市民保健センター | 平成25年 8月 1日~15日生 |
| | 19日(木) | | | 平成25年 8月16日~ 末日生 |
| 2歳児歯科健診 | 6日(金) | | | 平成25年 2月 1日~15日生 |
| | 20日(金) | | | 平成25年 2月16日~ 末日生 |
| 3歳6か月児健診 | 13日(金) | | | 平成23年 8月 1日~15日生 |
| | 27日(金) | | | 平成23年 8月16日~ 末日生 |
| 離乳食講習会(前期) | 18日(水) | 13:00~13:30 (13:30開始) | | 5~8か月児の離乳食の講義と試食(試食は保護者のみ) 電話予約要 定 先着20人 |
| 育児相談 | 11日(水) | 13:30~14:00 | | 乳幼児の食事・卒乳・しつけ・遊び方など、育児全般について相談を受け付けます。 |
| 乳児後期健康診査 | 府内の委託医療機関で受診(受診票にて無料) | | | 9か月~1歳未満の乳児(受診票は4か月児健診で配布) |

注 母子健康手帳と健康保険証を必ず持参してください。

注 1歳6か月児・2歳児歯科・3歳6か月児健診時は、歯ブラシを持参してください。持参しない人は、歯ブラシを使つての指導はできません。

注 駐車場は有料です。駐車台数に限りがありますので、なるべく他の交通機関を利用してください。

健康のお知らせ

急患のときは

●休日応急診療所

場 大宮通1-13-7、市民保健センター内

▽内科・小児科

TEL 06-6998-9970

土曜日

18:00~20:30

日・祝日

10:00~12:00

13:30~16:30

18:00~20:30

▽歯科 TEL 06-6998-9945

日・祝日

10:00~11:30

13:00~16:30

●北河内夜間救急センター

場 枚方市禁野本町2-13-13

枚方市立保健センター4階

▽小児科 TEL 072-840-7555

毎日

20:30~翌日5:30

(診療は21:00~翌日6:00)

注 健康保険証を持参。

往診はいたしません。

3月健康相談

問 市民保健センター

TEL 06-6992-2217

| 相談内容 | 相談日 | 受付時間 | 場所 |
|--------------|--|-------------|---------------------------|
| 市民一般健康相談 | 4日(水)・11日(水) | 14:00~15:00 | 市民保健センター |
| | 18日(水) | | 東部公民館 |
| | 25日(水) | | 佐太老人福祉センター |
| 歯科健康相談 | 8日(日)・22日(日) | 10:00~11:30 | 歯科休日応急診療所 (市民保健センター1階) |
| おくすりに関する健康相談 | 4日(水) | 14:00~15:00 | 市民保健センター |
| 保健師による総合相談 | 常時開設(土・日・祝日を除く) 専用 TEL 06-6993-2098 | 9:00~17:00 | |

内 赤ちゃんのおふろの実習や
パパの妊婦体験など
時 3月29日(日) 午前10時
場 市民保健センター
対 パパと妊娠中のママ
定 先着15組
注 運動しやすい服装
持 母子健康手帳
申・問 3月27日(金)までに、
市民保健センター
TEL 06・6992・2217

妊娠・出産・育児を 楽しもう!



プレパパ&
プレママ教室
日曜版

時 3月11日(水) 午後1時30分
分 2時30分 (診察は午後2時から)
場 市民保健センター
対 生後1歳に至る(1歳の誕生日の前日)まで
備 標準的な接種時期は生後5~8か月です。この時期に接種することをお勧めします。発熱している、急性疾患にかかっている、予防接種や外傷などによるケロイドがある、予防接種を受けることが不十分な状態にある場合は、接種できないことがあります。
注 母子健康手帳
持 他の予防接種を接種途中の人は、かかりつけ医に相談してください。
問 市民保健センター
TEL 06・6992・2217

BCG

予防接種

資格 保健師免許を持つ人
勤務場所 市民保健センター
勤務時間 午前9時~午後4時45分
勤務内容 各種検診の問診、保健指導および事務処理など
手当 1日1万502円
問 人事課

募集

アルバイト保健師

TEL 06・6992・1408



麻しん・風しん予防接種 2期

麻しん・風しんの予防接種 2期の接種期限が迫っています。期限内は無料で接種できますので、期限内に受けましょう。

◆予防接種を受けられない人

- 明らかに発熱している
- 重い急性疾患にかかっている

○そのほか、接種時の体調により、医師が不適当な状態と判断した場合

予防接種は、混合ワクチン接種が原則です。麻しん・風しんのどちらかの病気がなかった人は、かかっている方の方の単抗原ワクチンの接種を受けることができます。

○予防接種によって、強いアレルギー反応を起こしたことがあるなど

持 母子健康手帳
問 市民保健センター
TEL 06・6992・2217

対 平成20年4月2日~21年4月1日生(年長児)
接種期限 3月31日(火)
場 守口、門真、寝屋川、大東、四條畷市の各委託医療機関

持 母子健康手帳
問 市民保健センター
TEL 06・6992・2217

3月は「自殺対策強化月間」

自殺によって、全国で年間約3万人、大阪府でも約1千600人が亡くなっています。自殺は、さまざまな要因が複雑に関係して、その多くが「追い込まれた末の死」であり「防ぐことができる社会的な問題」です。

さまざまな悩みを抱えている人は、一人で悩まず専門の相談機関に相談してください。また、身近な人の悩みに気付いたら、温かく寄り添いながら悩みに耳を傾け、専門家への相談を勧め、じっくりと見守りましょう。

▼電話相談

○**こころの健康相談統一ダイヤル**

時 3月1日(日) 午前9時30分～31日(火) 午後5時

TEL 0570・064・556

備 24時間体制で受付

注 一部のIP電話などからは接続できません。

○**関西いのちの電話**

TEL 06・6309・1121

備 24時間365日受付

○**大阪自殺防止センター**

時 金曜日午後1時～日曜日午後10時



▼自死遺族相談(予約制)

大切な人を自死(自殺)で亡くした人のために、来所相談を実施しています。

○**大阪府こころの健康総合センター**

時 平日午前9時～午後5時45分

TEL 06・6691・2811

注 電話の際に「自死遺族相談」と伝えてください。

▼不眠が続くことはいずれか?

○疲れているのに眠れない日が2週間以上続いている

○食欲がなく体重が減っている

○だるくて意欲がわかない

○原因不明の体調不良が続く

これは「うつ病」の症状かもしれません。

睡眠と食欲という生きていく基本が損なわれると、体調がどんどん悪くなり、気力や頑張りで克服するのは困難です。

専門の相談機関か医療機関に相談してください。

○**こころの健康に不安を感じたら**

時 平日午前9時30分～午後5時

TEL 06・6607・8814

○**守口保健所の精神保健福祉相談**

時 平日午前9時～午後5時45分

▼借金の返済に困ったら

○**大阪府債務整理サポートプラザ(借金の悩み相談室)**

時 平日午前9時30分～午後5時

TEL 06・6210・9512

▼守口市の自殺予防対策の窓口

○**市民保健センター**

時 平日午前9時～午後5時30分

TEL 06・6992・2217

▼こころの健康に不安を感じたら

○**大阪府こころの健康総合センター(こころの電話相談)**

時 平日午前9時30分～午後5時

▼自死遺族相談(予約制)

大切な人を自死(自殺)で亡くした人のために、来所相談を実施しています。

○**大阪府こころの健康総合センター**

時 平日午前9時～午後5時45分

TEL 06・6691・2811

注 電話の際に「自死遺族相談」と伝えてください。

▼不眠が続くことはいずれか?

○疲れているのに眠れない日が2週間以上続いている

○食欲がなく体重が減っている

○だるくて意欲がわかない

○原因不明の体調不良が続く

これは「うつ病」の症状かもしれません。

睡眠と食欲という生きていく基本が損なわれると、体調がどんどん悪くなり、気力や頑張りで克服するのは困難です。

専門の相談機関か医療機関に相談してください。

○**こころの健康に不安を感じたら**

時 平日午前9時30分～午後5時

TEL 06・6607・8814

○**守口保健所の精神保健福祉相談**

時 平日午前9時～午後5時45分

TEL 06・6993・3133

○**大阪自殺防止センター**

時 金曜日午後1時～日曜日午後10時

TEL 06・6309・1121

備 24時間365日受付

注 一部のIP電話などからは接続できません。

○**こころの健康相談統一ダイヤル**

時 3月1日(日) 午前9時30分～31日(火) 午後5時

TEL 0570・064・556

備 24時間体制で受付

注 一部のIP電話などからは接続できません。

○**関西いのちの電話**

TEL 06・6309・1121

備 24時間365日受付

○**大阪自殺防止センター**

時 金曜日午後1時～日曜日午後10時

TEL 06・6309・1121

備 24時間365日受付

注 一部のIP電話などからは接続できません。

○**こころの健康相談統一ダイヤル**

時 3月1日(日) 午前9時30分～31日(火) 午後5時

TEL 0570・064・556

備 24時間体制で受付

注 一部のIP電話などからは接続できません。

○**関西いのちの電話**

TEL 06・6309・1121

備 24時間365日受付

○**大阪自殺防止センター**

時 金曜日午後1時～日曜日午後10時

TEL 06・6309・1121

備 24時間365日受付

注 一部のIP電話などからは接続できません。

○**こころの健康相談統一ダイヤル**

時 3月1日(日) 午前9時30分～31日(火) 午後5時

TEL 0570・064・556

備 24時間体制で受付

注 一部のIP電話などからは接続できません。

○**関西いのちの電話**

TEL 06・6309・1121

備 24時間365日受付

○**大阪自殺防止センター**

時 金曜日午後1時～日曜日午後10時

TEL 06・6309・1121

備 24時間365日受付

注 一部のIP電話などからは接続できません。

○**こころの健康相談統一ダイヤル**

時 3月1日(日) 午前9時30分～31日(火) 午後5時

TEL 0570・064・556

備 24時間体制で受付

注 一部のIP電話などからは接続できません。

○**関西いのちの電話**

TEL 06・6309・1121

備 24時間365日受付

○**大阪自殺防止センター**

時 金曜日午後1時～日曜日午後10時

TEL 06・6309・1121

備 24時間365日受付

注 一部のIP電話などからは接続できません。

○**こころの健康相談統一ダイヤル**

時 3月1日(日) 午前9時30分～31日(火) 午後5時

TEL 0570・064・556

備 24時間体制で受付

注 一部のIP電話などからは接続できません。

○**関西いのちの電話**

TEL 06・6309・1121

備 24時間365日受付

○**大阪自殺防止センター**

時 金曜日午後1時～日曜日午後10時

TEL 06・6309・1121

備 24時間365日受付

注 一部のIP電話などからは接続できません。

○**こころの健康相談統一ダイヤル**

時 3月1日(日) 午前9時30分～31日(火) 午後5時

TEL 0570・064・556

備 24時間体制で受付

注 一部のIP電話などからは接続できません。

○**関西いのちの電話**

TEL 06・6309・1121

備 24時間365日受付

○**大阪自殺防止センター**

時 金曜日午後1時～日曜日午後10時

TEL 06・6309・1121

備 24時間365日受付

注 一部のIP電話などからは接続できません。

○**こころの健康相談統一ダイヤル**

時 3月1日(日) 午前9時30分～31日(火) 午後5時

TEL 0570・064・556

備 24時間体制で受付

注 一部のIP電話などからは接続できません。

○**関西いのちの電話**

TEL 06・6309・1121

備 24時間365日受付

○**大阪自殺防止センター**

時 金曜日午後1時～日曜日午後10時

TEL 06・6309・1121

備 24時間365日受付

注 一部のIP電話などからは接続できません。

○**こころの健康相談統一ダイヤル**

時 3月1日(日) 午前9時30分～31日(火) 午後5時

TEL 0570・064・556

備 24時間体制で受付

注 一部のIP電話などからは接続できません。

○**関西いのちの電話**

TEL 06・6309・1121

備 24時間365日受付

○**大阪自殺防止センター**

時 金曜日午後1時～日曜日午後10時

TEL 06・6309・1121

備 24時間365日受付

注 一部のIP電話などからは接続できません。

○**こころの健康相談統一ダイヤル**

時 3月1日(日) 午前9時30分～31日(火) 午後5時

TEL 0570・064・556

備 24時間体制で受付

注 一部のIP電話などからは接続できません。

○**関西いのちの電話**

TEL 06・6309・1121

備 24時間365日受付

○**大阪自殺防止センター**

時 金曜日午後1時～日曜日午後10時

TEL 06・6309・1121

備 24時間365日受付

注 一部のIP電話などからは接続できません。

○**こころの健康相談統一ダイヤル**

時 3月1日(日) 午前9時30分～31日(火) 午後5時

TEL 0570・064・556

備 24時間体制で受付

注 一部のIP電話などからは接続できません。

○**関西いのちの電話**

TEL 06・6309・1121

備 24時間365日受付

○**大阪自殺防止センター**

時 金曜日午後1時～日曜日午後10時

TEL 06・6309・1121

備 24時間365日受付

注 一部のIP電話などからは接続できません。

○**こころの健康相談統一ダイヤル**

時 3月1日(日) 午前9時30分～31日(火) 午後5時

TEL 0570・064・556

備 24時間体制で受付

注 一部のIP電話などからは接続できません。

○**関西いのちの電話**

TEL 06・6309・1121

備 24時間365日受付

○**大阪自殺防止センター**

時 金曜日午後1時～日曜日午後10時

TEL 06・6309・1121

備 24時間365日受付

注 一部のIP電話などからは接続できません。

○**こころの健康相談統一ダイヤル**

時 3月1日(日) 午前9時30分～31日(火) 午後5時

TEL 0570・064・556

備 24時間体制で受付

注 一部のIP電話などからは接続できません。

○**関西いのちの電話**

TEL 06・6309・1121

備 24時間365日受付

○**大阪自殺防止センター**

時 金曜日午後1時～日曜日午後10時

TEL 06・6309・1121

備 24時間365日受付

注 一部のIP電話などからは接続できません。

○**こころの健康相談統一ダイヤル**

時 3月1日(日) 午前9時30分～31日(火) 午後5時

TEL 0570・064・556

備 24時間体制で受付

注 一部のIP電話などからは接続できません。

○**関西いのちの電話**

TEL 06・6309・1121

備 24時間365日受付

○**大阪自殺防止センター**

時 金曜日午後1時～日曜日午後10時

TEL 06・6309・1121

備 24時間365日受付

注 一部のIP電話などからは接続できません。

○**こころの健康相談統一ダイヤル**

時 3月1日(日) 午前9時30分～31日(火) 午後5時

TEL 0570・064・556

備 24時間体制で受付

注 一部のIP電話などからは接続できません。

○**関西いのちの電話**

TEL 06・6309・1121

備 24時間365日受付

○**大阪自殺防止センター**

時 金曜日午後1時～日曜日午後10時

TEL 06・6309・1121

備 24時間365日受付

注 一部のIP電話などからは接続できません。

○**こころの健康相談統一ダイヤル**

時 3月1日(日) 午前9時30分～31日(火) 午後5時

第19回 もりぐち桜まつり

時 4月4日(土) 午前10時
場 下島公園

内 ○ステージ(民謡踊り、よさこいソーラン、銭太鼓演奏ほか)
○伝承がん貝づくり
○模擬店(アメリカンドッグ、綿菓子、うどん、焼きそばほか)
○フリーマーケット(日用品、品ほか)



リサイクル品、手づくり作品ほか)

○雨天時は5日(日)

問 (一財)もりぐち緑・花協会
TEL 06・6994・0087

TEL 06・6994・0087

募集 もりぐち桜まつり「フリーマーケット」参加者
時 4月4日(土) 午前10時
場 下島公園
対 市内在住の人
内 家庭の不用品などの販売
注 営利目的・飲食物は不可
定 先着20区画
申・問 3月5日(木) 午前10時から、(一財)もりぐち緑・花協会

飯盛霊園だより

臨時バスを運行

春の彼岸に、京阪守口市・大和田駅から、飯盛霊園行きの臨時バスが下表のとおり運行しますので、利用してください。

問 飯盛霊園組合
TEL 0743・78・1195



臨時バス時刻表

| 飯盛霊園行 | 運行日 時刻 | 守口市駅発 | | 大和田駅発 | |
|-------|-----------|------------------|----------------------------|----------------------------|------------------|
| | | 21日(祝) 22日(日) | 15日(日) 21日(祝) 22日(日) | 18日(水) 19日(木) 20日(金) | 23日(月) 24日(火) |
| 8時 | 05 | | | | |
| 9時 | | | | | 00 |
| 10時 | 05 | | 00 20 40 | 00 | 00 |
| 11時 | | | | | 00 |
| 12時 | 05 | | | | |
| 13時 | | | | | |

| 飯盛霊園発 | 運行日 時刻 | 守口市駅行 | | 大和田駅行 | |
|-------|-----------|------------------|----------------------------|----------------------------|------------------|
| | | 21日(祝) 22日(日) | 15日(日) 21日(祝) 22日(日) | 18日(水) 19日(木) 20日(金) | 23日(月) 24日(火) |
| 8時 | | | | 40 30 | |
| 9時 | 05 | | 00 20 40 | 30 | 30 |
| 10時 | | | 00 20 40 | 30 | 30 |
| 11時 | 05 | | 00 20 40 | 30 | 30 |
| 12時 | | | 00 20 40 | 30 | |
| 13時 | 05 | | 00 20 40 | 30 | |
| 14時 | | | 00 20 | | |

住所変更の休日受付

引越しなどで住所が変更し、平日に仕事などで来庁できない人は、住所変更の届出を臨時で受け付けします。ので、ぜひ利用してください。

時 3月29日(日)午前9時〜正午
4月5日(日)午前9時〜正午
場 総合窓口課(市役所1号別館1階)
注 来庁時は、1号別館1階の出入口を利用してください。

に、受付時間帯のみ臨時駐車場を夜間休日出入口前(正面玄関側)に設置していますが、駐車台数に限りがありますので、ご協力をお願いします。

注 戸籍の届出を伴う住所変更、または海外からの転入など、他の市町村に確認が必要な転入届は受け付けできません。

問 総合窓口課住基担当
TEL 06・6992・1530

市有土地売払に伴う 条件付一般競争入札結果

1月30日に実施した「西郷通一丁目市有地売払に伴う条件付一般競争入札」の結果は次のとおりです。

所在 西郷通1丁目25番2
地積 4,841.75㎡
最低入札価格 619,750,000円
問 財産活用課 TEL 06-6992-1386

| 応募者 | 入札金額 | 結果 |
|-------------------|----------------|----|
| (株)長谷工コーポレーション | 1,505,550,000円 | 落札 |
| (株)ワールドウィステリアホームズ | 1,370,800,000円 | |
| (株)プレサンスコーポレーション | 1,318,158,000円 | |
| (株)万代 | 1,125,000,000円 | |
| 敷島住宅(株) | 922,710,000円 | |
| (株)裕成 | 787,500,000円 | |
| (株)富士木材 | 733,333,333円 | |
| (株)GRIBEE | 690,000,000円 | |
| フジ住宅(株) | 648,858,000円 | |
| 富士林業(株) | 621,500,000円 | |

募集 中

平成27年 国勢調査員・登録調査員

◆国勢調査員

平成27年国勢調査が、10月1日現在で全国一斉に実施されます。

これは、統計法に基づき総務省が行う基幹統計調査で、日本国内に居住するすべての人および世帯の実態に関する統計を作成し、国・都道府県・市町村における各種行政施策の立案・実施その他の基礎資料とするものです。

今回は、従来の郵送提出や調査員回収に加え、インターネットでも回答ができるようになります。

市では、国勢調査の調査員を次の要領で募集します。

市外在住の人も申し込みできますので、ぜひ応募してください。

応募資格

- 原則20歳以上で守口市内での調査活動が可能な人
- 調査で知った秘密を守るこゝろができる人
- 公務・警察に直接関係がない人
- 選挙に直接関係がない人
- 暴力団員でない人および暴力団、もしくは暴力団員と

密接な関係を有しない人
募集人員 約350人

調査員の主な仕事

- 調査員事務説明会へ出席
- 受け持ち調査区・単地区の確認およびリーフレットの配布
- 対象世帯の把握および調査票の配布・回収
- 調査票提出確認状の配布
- 調査票未提出世帯からの回収および不在世帯などに対する聞き取り調査

◆登録調査員

- 調査期間 調査員事務説明会に出席後、9月初旬～10月下旬
- 調査件数および報酬(予定)
約3万9千円
- 1調査区担当(約50世帯)
- 2調査区担当(約100世帯) 約7万3千円

◆登録調査員

- 調査期間終了後に、本人の調査期間終了後に、本人の

□座に振り込みます。

申し込み時

に本人名義の

振込依頼願

(□座番号など)を記入してください。

調査員の身分

非常勤の国家公務員となり、調査活動中の事故などの補償については「国家公務員災害補償法」が適用されます。

注 定員になり次第、締め切り

◆登録調査員

各種基幹統計調査も行ってもらう登録調査員も募集していますので、登録申請をお願いします。

申・問 法制文書課統計係

TEL 06・6992・1428

新生児に誕生記念樹をプレゼント

対 市内在住で申し込み時に0歳児がいる家庭

樹種 キンモクセイ、さつき、ゲッケイジュのいずれか

申 所定のはがき(公園課、花図かん、市民保健センター、各公民館にあり)で花図かん(申し込みは随時)

備 配付日時は後日(10月ごろ) 予定)はがきで通知

問 花図かん

TEL 06・6994・0087



例月出納検査の結果

市の例月出納検査は、平成26年12月15日～22日まで、伊藤正伸、山川勇一、津嶋恭太の各監査委員によって行われました。

その結果、平成26年11月末日現在における各会計の収支は、左表のとおりであり、正確であることが認められました。

問 監査委員事務局

TEL 06・6992・1795



| 会計別 | 区 分 | 金額(円) |
|--------|------|----------------|
| 一般会計 | 収入 額 | 37,938,846,702 |
| | 支出 額 | 34,709,397,466 |
| 特別会計 | 収入 額 | 2,491,602,658 |
| | 支出 額 | 1,988,596,489 |
| 特別会計 | 収入 額 | 9,870,901,168 |
| | 支出 額 | 11,596,789,061 |
| 特別会計 | 収入 額 | 1,200,000,000 |
| | 支出 額 | 1,200,000,000 |
| 特別会計 | 収入 額 | 12,496,819 |
| | 支出 額 | 1,710,629 |
| 特別会計 | 収入 額 | 5,689,224 |
| | 支出 額 | 4,984,554 |
| 特別会計 | 収入 額 | 610,265,414 |
| | 支出 額 | 306,847,864 |
| 特別会計 | 収入 額 | 416,106,611 |
| | 支出 額 | 931,634,720 |
| 特別会計 | 収入 額 | 727,086,347 |
| | 支出 額 | 204,548,373 |
| 水道事業会計 | 収入 額 | 1,789,771,635 |
| | 支出 額 | 1,520,767,390 |
| 水道事業会計 | 収入 額 | 269,004,245 |
| | 支出 額 | 32,446,526 |
| 水道事業会計 | 収入 額 | 790,638,915 |
| | 支出 額 | △758,192,389 |

危険走行はやめましょう



自転車を運転中に相手が飛び出してきて、ヒヤリとした経験はありませんか。

市内の自転車による人身事故件数は、増加傾向にあります。

携帯電話、スマートフォン、音楽プレーヤーを使用したり、傘を差しながらの走行は、事故の原因となります。

自転車は軽車両で、車と同じ車両に分類されます。



被害者にも加害者にもならないように、日ごろから安全運転を心がけましょう。

問 守口警察署

TEL 06・6994・1234

問 道路課

TEL 06・6992・1694

防犯灯電灯料

補助金申請の受付

地域に設置されている防犯灯の電灯料金（平成26年9月～平成27年2月分）の補助金申請を受け付けます。

対象となる防犯灯 私有地、駐車場、駐輪場などの特定の人々が利用する敷地のみを照ら

すものではなく、他の補助制度で補助金交付を受けていないもの

交付対象 防犯灯を設置する町会または防犯委員会など

補助金額 関西電力株式会社
の公衆街路灯A契約に基づき算定した電灯料金の2分の1の額

持 電灯料金請求内訳書、領収書、印かん、振込先（銀行・支店名、口座番号、口座名

義がわかるもの）

注 申請用紙は窓口で用意しています。

提・問 3月24日（火）までに、

コミュニティ推進課

TEL 06・6992・1520

リサイクル情報

登録受付・紹介のみ（品物はお預かりしていません）

時 3月9日（月）9:30～15:00

3月10日（火）9:30～12:00

問 市消費生活リーダークラブ
（市消費生活センター内）

TEL 06-6992-1336

☆ゆずります

○庭用ひょうたん池

○ずんどう（生花用）

注 申し込み多数の場合は10日（火）の受付終了後にセンターで抽せんします。

★求めています

○液晶テレビ（30～40インチ） ○洋服だんす

注 リサイクル品の故障や破損に関するトラブルについては、責任を負いません。

保管中の
放置自転車をお引き取り
ください

自転車の撤去は、
土・日・祝日も実施しています。
放置はやめましょう。

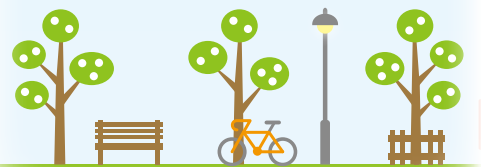

保管期間 移送の告示日から
1か月

処分日 3月21日（祝）

【1月撤去分】

心当たりのある人は、早急に
放置自転車大日保管所へ
お越しください。

TEL 06・6902・2340

返還時間 毎日午前10時～

午後7時

返還を受けるには、住所、
氏名が確認できるもの、鍵、
移送保管料（自転車2千500
円、原動機付自転車4千円）
が必要です。

ただし、移送日の前日ま
でに警察署に盗難届が提出



されているときは、免除の対
象になります。

問 道路課

TEL 06・6992・1693、

1694

国民年金保険料は口座振替の前納がお得



国民年金保険料は、口座振替での前払い（前納）により保険料が安くなります。

通常の口座振替は、翌月末引き落としですが、当月末引き落としにすると月50円の割引になります（初回のみ、従前保険料と割引した保険料の2か月分引き落とし）。また、1年前納や6か月前納の割引制度もあり、割引額もよりお得になります。

申込期限や割引額などは、問い合わせください。

口座振替の申込用紙は、金融機関・年金事務所などに請求するか、日本年金機構ホームページからダウンロードできます。

HP <http://www.nenkin.go.jp/>

問 守口年金事務所 TEL 06-6992-3031

問 総合窓口課年金担当 TEL 06-6992-1524

地域コミュニティ拠点施設だより

⑩

市では、東部エリアの地域コミュニティ拠点施設を旧藤田中学校跡地に建設するにあたり、市民参加のワークショップを行い、そのご意見を踏まえ基本設計を完成させました。

本施設は「ふれあいの森」をテーマに計画され、建物の外壁に緑の風景を写し出すように樹木を配置します。

さらに、旧藤田中学校の楠（くすのき）2本を存置し、周辺に藤田中学校記念スペースを設けます。

また、歩きながら観賞する屋外ギャラリー・ストリートを計画しています。

基本設計に関する資料は、コミュニティ推進課および市内公共施設で閲覧できます。

また、市ホームページにも掲載していますので、ご覧ください。

今後の施設整備の進捗状況については、地域コミュニティ拠点施設だよりにて随時お知らせします。

問 コミュニティ推進課
TEL 06-6992-1520

消費生活センターだより

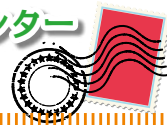

水廻りの修理や工事、どこに頼めばよかったの？

トイレのタンクから水が漏れていたもので、以前ポストに入っていたマグネット広告を見て業者に電話した。広告には、修理5千円からと書いてあったが、タンクと便器を交換しなければならぬと言われ、40万円も請求された。

▼相談事例2
台所の水道栓から水が漏れていた。折り込みチラシを見て業者にとりあえず見て欲しいと電話した。訪ねてきた業者にやってみなければわからないと言われ、見積もりを出してもらえなかったが、早く直さなければと思い依頼した。気が付くと水道栓本体を交換されており、5万5千円を請求された。

▼相談事例1

トイレの詰まりや水漏れなどで緊急に修理が必要となったときに、マグネット広告や折り込みチラシで広告している業者に修理を依頼して、サービスや料金についてトラブルになったという相談が寄せられています。「親切・丁寧・安心価格」出張・見積もり0円「24時間受付・緊急出動」「水漏れ修理 基本料金3千円」などの表示から、低料金で済むと思って修理を依頼したところ、思いがけない高額請求を受けたという相談も

▼助言

作業前に原因や作業内容、費用の十分な説明を求め、納得がいけない場合はすぐに契約しないようにしましょう。作業後、事前に説明のなかった作業を請求された場合は、安易に支払わないようにしましょう。消費者から事業者に訪問の要請をしたとしても、依頼した以外の修理や工事については、一定期間（8日間）内であれば、フリーング・オフによる解約や返金交渉ができる場合があります。まずは応急処置を頼むのもいいでしょう。

▼解説
トイレの詰まりや水漏れなどで緊急に修理が必要となったときに、マグネット広告や折り込みチラシで広告している業者に修理を依頼して、サービスや料金についてトラブルになったという相談が寄せられています。「親切・丁寧・安心価格」出張・見積もり0円「24時間受付・緊急出動」「水漏れ修理 基本料金3千円」などの表示から、低料金で済むと思って修理を依頼したところ、思いがけない高額請求を受けたという相談も

問 消費生活センター

相談専用電話

TEL 06-6998-3600

時 9:30~16:30

土・日・祝日の相談窓口

消費者ホットライン

TEL 0570-064-370

時 10:00~16:00

問 水道局
TEL 06-6991-6777

問 水道局

市指定給水装置工事事業者

○給水設備の修理・工事

TEL 06-6992-1751

問 下水道管理課

市排水設備指定工事店

○排水設備の修理・工事

市指定給水装置工事事業者

設備の修理や工事をする業者を指定しています。

平成27年度第1期スポーツ教室

| 教室名 | 期 間 | 開始時間 | 対 象 | 参加料 | 定員 (先着) | 申込日 |
|---------------------|---|--|-----------------------------------|---------------------------------|---------------|---------------|
| パワーヨガ | 4/7～6/30 火曜日 | A 9:20 B 19:35 | 16歳～ 60歳程度の人 | 8,160円 | 各45人 | 3/10 9:00 |
| 熟年者 リフレッシュ 体操 | 4/10～6/26 金曜日 | 9:20 | 40歳以上の人 | | 各35人 | 3/13 9:00 |
| ヨガ | 4/6～6/29 月曜日 | 10:00 | 18歳以上の人 | 7,480円 | 各65人 | 3/9 9:00 |
| | 4/9～6/25 木曜日 | | | | | 3/12 9:00 |
| 実年者 らくらく体操 | 4/6～6/29 月曜日 | A 12:40 B 14:00 | 60歳以上の人 | 6,840円 | 各35人 | 3/16 9:00 |
| | 4/9～6/25 木曜日 | A 13:10 B 14:30 | 50歳以上の人 | 6,270円 | | 3/19 9:00 |
| ラージボール 卓球 | 4/6～6/29 月曜日 | 15:00 | 16歳以上の人 | 7,040円 (ボール代含む) | 各45人 | 3/9 12:00 |
| 太極拳 | | 15:20 | | 8,160円 | 35人 | 3/16 12:00 |
| ジュニア バドミントン | 4/9～6/25 木曜日 | 17:00 | 小・中学生 | 6,270円 | 40人 | 3/12 12:00 |
| 親子体操 | 4/6～6/29 月曜日 | 9:40 | 2歳～5歳児 とその保護者 | 9,960円 | 22組 | 3/9 9:00 |
| 幼児体操 | 4/6～6/29 月曜日 | 年少 10:40 | 2歳6か月～ 3歳児 | 8,400円 | 年少コース 各24人 | 3/9 9:00 |
| | 4/7～6/30 火曜日 | 年長 16:15 | 4・5歳児 | | | 3/10 9:00 |
| | 4/9～6/25 木曜日 | 年少 9:40 | 2歳6か月～ 3歳児 | 7,700円 | 年長コース 各27人 | 3/12 9:00 |
| | 4/10～6/19 金曜日 | 年少 14:55 年長 16:00 | 4・5歳児 | | | 3/13 9:00 |
| インドア テニス | 4/6～5/25 月曜日 | ① 9:30 ② 11:10 ③ 13:20 ④ 15:00 ⑤ 17:40 ⑥ 19:20 木曜日は ⑥のみ | 中学生以上の人 | 年会費 5,660円 受講料 11,340円 | 各コース 若干人 | 受付 随時 |
| | 4/7～5/26 火曜日 | | | | | |
| | 4/9～5/28 木曜日 | | | | | |
| インドアテニス ジュニアコース | 4/6～5/25 月曜日 4/7～5/26 火曜日 | 16:35 | 小学生 | 7,210円 | 各コース 若干人 | 受付 随時 |
| インドアテニス Kid'sコース | 4/9～5/28 木曜日 | ① 16:10 ② 17:10 | 4歳～ 小学1年生未満 小学1・2年生 | | | |
| スキルアップ スクール | 4/6～5/25 月曜日 4/7～5/26 火曜日 4/9～5/28 木曜日 | 16:35 16:35 18:10 | 小学1年生 小学2・3年生 小学4年生～ 6年生 | | | |
| ジュニア フットサル | 4/11～5/23 土曜日 | 低学年 9:20 高学年 10:40 | 小学生 | 7,210円 | 各30人 | |
| エヴェッサ バスケットボール | 4/7～5/19 火曜日 | 17:20 18:25 | 初心者・小学校低学年 小学校高学年～中学生 | 7,440円 | | |
| エヴェッサ チアダンス | 4/10～5/15 金曜日 | 18:00 | 4歳～ 小学3年生 | 9,000円 | 若干人 | |
| | | 19:10 | 小学4年生～ 中学生 | | | |

参加者募集 市民体育館各種教室 左表

注健康状態や体力によっては適さない場合もありますので、あらかじめ相談してください。
申所定の用紙で参加料を添えて、市民体育館
TEL 06・6992・8201



スポーツ・余暇活動のために利用者を募集します。

ところ 佐太東町2丁目43番
3および50番1(千762.60m)
利用期間 4月1日(水)～7月31日(金)
利用対象 市内においてスポーツ・余暇活動をされている
ところ 佐太東町2丁目43番
利用条件など 受付時に配布
およびホームページに掲載の「募集要項」を参照
要項などの配布 3月2日(月)～9日(月)
申請書受付 3月2日(月)
受付随時
11日(水)
備要項などの配布および申請書受付は午前9時～午後5時30分
注正午～午後0時45分、土日・祝日は除く
配・申・問 財産活用課
TEL 06・6992・1386

献血に皆さんのご協力をお願いします



- 3月1日(日) 東部公民館 10:00~12:00、13:00~16:00
- 3月13日(金) 京阪守口市駅前 (守口ライオンズクラブ) 10:00~16:30
- 3月15日(日) イオンモール大日 10:00~12:00、13:00~16:00
- 3月27日(金) 京阪守口市駅前 10:00~12:00、13:00~16:30

備13日(金)は献血会場で骨髄バンクドナー登録ができます。当日の受け付けもできますが、検査準備の都合上、電話で予約してください。

予約先 骨髄移植推進財団

TEL 0120-445-445

受付時間 平日9:00~17:30

お知らせ

400ml献血の年齢基準が、男性のみ18歳以上から17歳以上に引き下げられました。

血小板成分献血の年齢基準の上限が、男性のみ54歳から69歳に引き上げられました。

問危機管理課 **TEL** 06-6992-1496

| 教室名 | 期間 | 開始時間 |
|-----------------|------------------|-------|
| リズム&ストレッチ | 3/16~5/4 月曜日 | 10:30 |
| サーキットTR | | 13:30 |
| やさしいエアロ | | 19:30 |
| ヨガ骨盤ストレッチ | 3/17~5/5 火曜日 | 10:30 |
| オリジナルステップ | | 13:00 |
| 姿勢調整&ながら運動 | 3/19~5/14 木曜日 | 10:30 |
| パワーヨガ | | 14:00 |
| カキラ | 3/20~5/8 金曜日 | 10:30 |
| トレーニング&ストレッチ | | 13:30 |
| ヨガ(姿勢改善) | | 19:30 |
| エンジョイエアロ | 3/21~5/9 土曜日 | 10:30 |
| 正しいウォーキング&ストレッチ | | 13:00 |
| トレーニング&ストレッチ | 3/22~5/10 日曜日 | 10:30 |

対市内在住の40歳以上の人
¥3千500円(全7回)
定先着各15人
注健康状態や体力によっては
適さない場合もありますの
で、あらかじめ相談してください。
申3月7日(土) 午前9時から
市民体育館
TEL 06・6992・8201

平成26年度 要介護にならないための特別レッスン

市でお預かりした義援金は、日本赤十字社大阪府支部を通じて被災地へ全額寄付しています。1月20日までに寄せられた義援金の総額は30,863,276円です。ありがとうございました。引き続き、義援金の受付を3月31日(火)まで行っていますので、ご協力をお願いいたします。

問危機管理課 **TEL** 06-6992-1496

**ご協力
ありがとう
ございます**

東日本大震災義援金



祭礼、縁日など多くの人が集まる屋外での催しで、火気器具などを使用する露店などを開設する場合は、消火器の準備と開催日の3日前までに、消防署への届出が必要となります(単一の自治会が行う催しや幼稚園で保護者が主催するもちつき大会などは対象外)。

また、大規模な催し(1日あたりの人出予想が10万人以上で、主催者が出店を認める)

TEL 06・6993・0119

問守口市消防署
TEL 06・6993・0119

問守口市門真市消防組合消防本部予防課
TEL 06・6993・0119

露店などが100店舗を超える催し)では、開催日の14日前までに防火担当者を選任し、火災予防上必要な業務に関する計画の作成、提出が義務付けられます。

なお、施行は4月1日(水)からです。

「守口市門真市消防組合 火災予防条例」の一部が改正

安全のお知らせ

東日本大震災を契機に、防災意識はますます高まっています。大規模な地震に見舞われると市内の広範囲で断水・停電が生じ、たちまち市民生活に重大な支障をきたすことが想定されます。

水道局はできる限りの応急給水を行います。被害の状況によっては活動が困難な恐れもあります。

飲料水は命をつなぐ大切なものです。自身や家族の安心のためにも、日ごろから飲料水の備蓄をお願いします。最低限必要な飲料水の目安は、1人1日あたり3ℓです。

問水道局お客さまセンター設備担当
TEL 06・6991・6771

大規模災害時に備え飲料水の備蓄を

春季火災予防運動 3月1日(日)～7日(土)

「もういいかい火を消すまではまあだよ」

守口消防署では、春季火災予防運動に伴い、次のような事業を行い火災予防を呼びかけます。

○消防職員・団員による各家庭への住宅防火診断

○不特定多数の人が出入りする場所への立入検査の実施

○消防車による巡回広報

○2月28日(土) 午前10時30分から

京阪守口市駅東口コンコースで、消防職員・団員による防火指導などを行う防火キャンペーンの実施

この運動を機に、あなたの身の回りの防火についてチェックし、火災

予防に努めてください。

▼チェックポイント

- ①家のまわりに燃えやすいものを置かない
- ②寝たばこやたばこの投げ捨てをしない
- ③コンロから離れるときは、火を消す
- ④マッチやライターを子どもが届く所に置かない
- ⑤電気器具は正しく使い、たこ足配線はしない

守口消防署では、自治会や事業所などの消防訓練の指導や消防相談を随時行っています。

問 守口消防署
TEL 06・6993・0119

応急手当を身につけよう

救急現場に居合わせた人のことを「バイスタンダー」といいます。最近では、バイスタンダーによる心肺蘇生やAEDの施行率は上がってきていますが、依然、救命率は低い状態が続いています。救命率を向上させるためには、バイスタンダーの協力が不可欠です。

バイスタンダーは誰でもなり得るため、目の前で人が倒れるなど何か起きてからではなく、事前に応急手当の基本的な知識を身につけておく必要があります。

応急手当を行うにあたり大切な事

は、一歩踏み出す勇気です。手当の方法が分からなかったり、「他の人がしてくれるだろう」「これ以上悪化させてしまったら…」と考えてしまいがちですが、「今」目の前にいるあなたの勇気で、その人の命を救えるかもしれません。

消防本部では、応急手当を学べる救命講習を定期的に実施しています。この機会に勇気を出して、大切な人の命を救う一歩を踏み出してみてください。

問 守口市門真市消防組合消防本部
TEL 06・6906・1122

消防概況

守口市門真市消防組合消防本部では、守口消防管内の平成26年消防概況(1月～12月)

をまとめました(左表)。問 守口市門真市消防組合消防本部総務課
TEL 06・6906・1123

◆救急概況 (守口署管内)

| 種別 | 出場件数 | | 搬送人員 | |
|------|-------|-------|-------|-------|
| | 平成26年 | 平成25年 | 平成26年 | 平成25年 |
| 火災 | 26 | 32 | 10 | 18 |
| 自然災害 | — | — | — | — |
| 水難 | 3 | 9 | 3 | — |
| 交通 | 757 | 783 | 702 | 734 |
| 労働災害 | 66 | 81 | 60 | 79 |
| 運動競技 | 36 | 36 | 34 | 35 |
| 一般負傷 | 1,249 | 1,185 | 1,103 | 1,073 |
| 加害 | 85 | 77 | 61 | 55 |
| 自損行為 | 114 | 123 | 86 | 85 |
| 急病 | 5,259 | 5,072 | 4,256 | 4,521 |
| その他 | 転院搬送 | 335 | 255 | 367 |
| | 医師搬送 | — | — | — |
| | 資機材搬送 | — | — | — |
| | その他 | 163 | 193 | 8 |
| 合計 | 8,093 | 7,846 | 6,690 | 6,857 |

◆火災概況 (守口署管内)

| 区分 | 平成26年 | 平成25年 | 増・減(△は減) | |
|------------------------|---------------------|--------|----------|----|
| 火災件数 | 建物火災 | 29 | 27 | 2 |
| | 車両火災 | 2 | 3 | △1 |
| | その他火災 | 6 | 4 | 2 |
| | 合計 | 37 | 34 | 3 |
| 焼損床面積(m ²) | 1,153 | 878 | 275 | |
| 焼損表面積(m ²) | 110 | 27 | 83 | |
| 焼損棟数(棟) | 55 | 32 | 23 | |
| 損害額(千円) | 84,324 | 70,863 | 13,461 | |
| り災世帯 | 63 | 39 | 24 | |
| り災人員 | 136 | 101 | 35 | |
| 死者数 | 3 | 1 | 2 | |
| 負傷者数 | 11 | 16 | △5 | |
| 火災原因ワースト3 | 1 放火(疑念) | 9 | | |
| | 2 こんろ | 6 | | |
| | 3 たばこ・火遊び・電灯電話などの配線 | 各3 | | |

注 平成26年中の損害額は、一部調査中のものがあります。

守口の 대기

環境のお知らせ

■1月の大気汚染状況(1時間値の月平均濃度)

| 測定局 | 第1測定局(児童センター) | 第2測定局(大日東公園) | 第3測定局(錦公民館) |
|---------|------------------------|------------------------|------------------------|
| 大気汚染物質 | | | |
| 二酸化硫黄 | 0.003ppm | 0.002ppm | 0.003ppm |
| 二酸化窒素 | 0.020ppm | 0.023ppm | 0.021ppm |
| 浮遊粒子状物質 | 0.016mg/m ³ | 0.014mg/m ³ | 0.015mg/m ³ |

1月の大気汚染状況は、二酸化硫黄、二酸化窒素、浮遊粒子状物質について、各測定局とも環境基準を下回っていました。

問 環境政策課
TEL 06-6992-1508



子育てのお知らせ

里親相談会 いろいろきこう。いっばいはなそう。

時 3月15日(日) 午後1時30分～4時

場 イオンモール寝屋川 3階
コミュニティスペース(寝屋川市緑町5-18)

内 里親に関する個別相談。里親协会会员や子ども家庭センター職員が相談を受け付けます。

対 里親さんから話を聞いてみたい人、里親制度のことや登録方法、実際の里親家庭の様子、その他里親に関心のある人

注 事前申し込みは不要。直接会場へお越しください。お子さんが遊べるスペースを



里親相談会のロゴ

用 意 していますので一緒に参加してください。

備 里親とは、さまざまな事情で家族と暮らすことができない子どもを、家庭に入れて、育ててくださる人です。

問 府中央子ども家庭センター
TEL 072・828・0161
FAX 072・828・5319

特別児童扶養手当のお知らせ

特別児童扶養手当は、精神または身体に障がいがある20歳未満の児童を監護している父母または養育者に、児童の福祉の増進を図ることを目的として支給される手当です。

請求者、配偶者またはそれらの人と生計を同じくする扶養義務者(児童の祖父母など)について、それぞれの所得制限や児童が児童福祉施設、障がい者福祉施設に入所しているときや、児童が障がいを支給事由とする公的年金を受け取ることができるときは、受給できませんなどの支給制限があります。

支給対象となる障がいについては、原則、診断書(所定の様式)で認定を行います。

身体障がい者手帳、療育手帳を持っている場合は診断書の提出を省略できる場合があります。

申請には、申請時に記入する認定請求書などや添付書類として戸籍謄本、住民票など世帯の状況がわかる書類、児童の障がいの程度がわかる医師の診断書、所得の状況がわかる書類(最近、転入してきた人)などが必要です。

また、請求者・児童の状況により必要な書類が異なる場合もあります。

現在、特別児童扶養手当を受給している人についても、毎年8月に世帯の状況や所得の状況などを確認する「所得状況届」の提出や、障がいの

程度に応じて有期期限が設けられているときに、更新のための「有期再認定請求書」の提出や住所・氏名などの変更、監護する児童の人数の変更、障がいの程度が重くなった場合、児童が児童・障がい者福祉施設に入所しているときなど、資格喪失する事由が発生した場合も、届出が必要です。

詳しくは、問い合わせください。

問 子育て支援課支援係
TEL 06・6992・1647



アルバイト 延長保育士

資格 保育士資格を持つ人

勤務時間 月曜日～土曜日

○早朝=7:30～10:15のうち2時間

○薄暮=15:00～18:30のうち3時間(土曜日は12:00～18:30のうち2時間)

勤務場所 市立保育所

勤務内容 保育補助

給 与 時給1,252円

急募



臨時保育士

資格 保育士資格を持つ人

勤務時間 月曜日～土曜日

午前9:00～16:45(土曜日は正午まで)

勤務場所 市立保育所

勤務内容 保育業務

給 与 日額9,439円

(土曜日は時間給)

申・問 履歴書および保育士証の写しを保育・幼稚園課保育係まで持参または郵送(〒570-8666京阪本通2-2-5)

TEL 06-6992-1661

子育て支援交流活動日程表

| 保育所名 | 電話番号 | 所在地 | 3月 |
|------|--------------|------------------|-------------------|
| 寺方 | 06-6996-9381 | 南寺方北通 1-10-20 | 10日(火) 園庭開放 |
| 南 | 06-6993-8845 | 寺方元町 4-2-5 | 12日(木) 園庭開放 |
| 北寺方 | 06-6998-7424 | 寺方本通 1-3-4 | 10日(火) 絵本の貸し出し |
| 大宮 | 06-6996-2070 | 大宮通 3-13-7 | 5日(木) コーナーあそび |
| 八雲東 | 06-6909-3344 | 八雲東町 2-39-13 | 10日(火) 園庭開放 |
| 外島 | 06-6997-0484 | 外島町 2-48 | 5日(木) 園庭開放 |
| 西 | 06-6991-2901 | 八雲西町 2-27-9 | 10日(火) 室内あそび |
| 佐太 | 06-6902-1160 | 佐太中町 4-1-39 | 5日(木) 園庭開放 |
| 金田 | 06-6902-1170 | 金田町 2-45-21 | 5日(木) 園庭開放 |
| 梶 | 06-6902-0383 | 梶町 2-21-14 | 6日(金) 園庭開放 |
| 大久保 | 06-6902-1400 | 大久保町 1-24-7 | 5日(木) 年齢別交流 |
| 藤田 | 06-6903-8406 | 藤田町 4-27-21 | 10日(火) 年齢別交流 |

公立保育所では、就学前の児童と保護者を対象に、毎月楽しいあそびや絵本の貸し出し、子育て相談などを行っています。

参加を希望する人は、各保育所に電話で申し込んでください。

問 保育・幼稚園課保育係
TEL 06・6992・1661

子育て支援交流活動
公立保育所で実施



- ♥ **コーナーあそび**
いろいろなあそびの中から興味のあるコーナーで遊びます。
- ♥ **年齢別交流**
子どもの年齢に合ったクラスに入って遊びます。

学生企画 こうばのバトンプロジェクト
こうばのあるまちづくり

1月17日、大阪匠塾で中村円香さん（南寺方東通在住、京都造形芸術大4年）企画で、「こうばのあるまちづくり」についての公開ミーティングが、(株)淀川製作所・小倉庸敬社長と地域振興課・時国和親課長をゲストに迎えて行われました。

うばの姿を一つの冊子にまとめ上げました。

地域・市民

の皆さんを交えた今回の公開ミーティングを通じて、これから市内の工場の魅力を発信するなどの活動を続けていきたいと抱負を語っていました。その笑顔に大きな期待を寄せています。

問 広報広聴課
TEL 06・6992・1353

熱心に語る
中村円香さん



大阪匠塾にて



教育のお知らせ

「守口市立寺方小学校・南小学校の統合実施計画」を策定

市教育委員会は、市内小・中学校の児童・生徒数の減少による学校の小規模化が教育環境に多大な影響を及ぼしていることから、「守口市新しい学校・園づくり審議会」に諮問し、平成23年2月に「小規模校のあり方について」と「小中一貫教育について」を柱とする答申を受けました。

これを踏まえ、平成24年3月に小・中学校のより良い教育環境づくりを進めるため、小規模化する学校の規模適性化への基本的な考え方を示すとともに、学校施設の老朽化などへの対策も含め、学校の適正配置の考え方をまとめた「守口市学校規模等適性化基本方針」を策定しました。

市教育委員会は、保護者と地域住民の皆さんを対象に、平成24年4月に「守口市学校規模等適性化基本方針」を策定しました。

市教育委員会は、市内小・中学校の児童・生徒数の減少による学校の小規模化が教育環境に多大な影響を及ぼしていることから、「守口市新しい学校・園づくり審議会」に諮問し、平成23年2月に「小規模校のあり方について」と「小中一貫教育について」を柱とする答申を受けました。

これを踏まえ、平成24年3月に小・中学校のより良い教育環境づくりを進めるため、小規模化する学校の規模適性化への基本的な考え方を示すとともに、学校施設の老朽化などへの対策も含め、学校の適正配置の考え方をまとめた「守口市学校規模等適性化基本方針」を策定しました。



概要

寺方小学校と南小学校を統合します。統合時期を平成30年度とし、学校設置場所は、通学距離や学校配置、用地面積の3項目を指標に検討し、両校のほぼ中間に位置する第二中学校用地に決定しました。

今後は、平成26～27年度に基本設計・実施設計を行い、同28年度に新校舎の建設に着手し、平成29年度の完成を目指します。

市教育委員会では、この提言を踏まえ、平成26年11月「守口市立寺方小学校・南小学校の統合実施計画」を策定しました。

なお、統合校の学校づくりについては、学校・保護者・地域住民の皆さんの意見を聞きながら、魅力ある学校づくりを進めていきます。

| 項目 | 実施計画の概要 |
|--------|------------|
| 統合対象校 | 寺方小学校・南小学校 |
| 学校設置場所 | 第二中学校用地 |
| 統合時期 | 平成30年度に統合 |
| 施設整備 | 新校舎を建設 |

市の新しい学校づくりに 共通する基本コンセプト

新設校の設置に向けて、市教育委員会が考える新しい学校づくりに関する基本コンセプトは、次のとおりです。

①夢と志を育む学校づくり

ユニバーサルデザインを重視した学校、子どもの学びを支え可能性を引き出せるような学校および健やかな身体を育む学校づくりを目指します。

②安全に配慮した学校づくり

子どもたちが安全・安心な学校生活を送ることができるよう配慮します。

③地域とつながる学校づくり

学校と地域の連携を深めて教育活動を支える地域人材が集うことができ、将来にわたり有効活用できる施設づくりを目指します。

④環境への配慮

緑化の推進など周囲の環境に配慮し、自然エネルギーの活用、省エネルギー対策など環境負荷に配慮します。

⑤地域の防災拠点

地域の防災拠点としての役割を担うことができるよう、災害時の対応に配慮した施設づくりを目指します。

「実施計画」の実施にあたり

より良い教育環境整備を早期に実現することを目指し、円滑に統合できるよう努めます。

「守口市立寺方小学校・南小学校の統合実施計画」は、市教委ホームページで閲覧できます。

また、統合に向けた進捗よく状況などについても、ホームページなどでお知らせします。

HP http://www.kyoiku-mori.guchi.jp/section_gakou_kani.html
問 市教委・学校管理課
TEL 06・6998・3338



人権教育啓発冊子「人権カレンダー」を配布

市教育委員会では、市民の皆さんに対する人権教育啓発活動として、さまざまな人権問題を正しく理解し認識を深め、人と人とが豊かな人間関係を築けることを目指しています。その一環として、平成9年から毎年4月に人権教育啓発冊子「人権カレンダー」を発刊し、市民の皆さんに配布しています。

今年も、市内小・中学校や公民館などの絵を背景に、市

立小・中学校の人権に関する「詩」を掲載し、明るく温かなカレンダーに仕上がりました。

- 4月1日(水)から次の施設にて配布します(数に限りがあります)。
- 市内各公民館
- 市役所案内窓口
- 人権室
- 市教委・学校教育課
- 市教委・学校教育課

TEL 06・6995・3151

学校統合校建設(寺方小・南小)の設計者選定

公開ヒアリング 審査の実施

市では、現在、寺方・南小学校統合校建設の設計にあたり、公募型プロポーザル方式によって設計者を選定しています。

選定するにあたり、守口市学校建設プロポーザル方式設計者選定審査委員会の中で、公開プレゼンテーションおよびヒアリング審査を次のとおり実施します。

けます。

時 3月22日(日)午前10時(受付は午前9時30分から)

場 市民保健センター4階会議室

内 技術提案書に基づく説明と審査委員会からの質問に対する回答

詳しくは、市教委ホームページに掲載します。

HP http://www.kyoiku-moriguchi.jp/section_gakkoukanri.html

問 市教委・学校管理課

TEL 06・6998・3338

FAX 06・6995・2505

図書管理システムサービスの開始

市では、従来の窓口での蔵書検索・予約方法に加え、平成27年4月1日から、パソコンやスマートフォンなどから、市内図書室の蔵書検索や予約が可能となる、インターネット回線による図書管理システムへの更新を予定しています。

なお、利用登録の受付などについては、4月1日以降となりますので、注意してください。

詳細については、市教委ホームページを参照してください。

問 市教委・生涯学習課
TEL 06・6995・3158

パソコンやスマホから、ラクラク検索&予約



中学校給食が始まりました

新たに5校で実施

1月より第一・庭窪・八雲・大久保・錦中学校で、新たに給食を実施しています。

実施方法などは次のとおりです。

②給食費の払い込み

①の登録完了後に、専用の払込用紙を持ってコンビニエンスストアで振り込む「前払い制」です。

③給食の予約

給食費の払い込みが完了すると予約システムに反映され、予約が可能となります。

▼給食の実施方式など
給食を希望する人が申し込む選択制で、給食費(保護者負担)は、1食330円です。

食物アレルギーについては、献立情報に記載し、確認できるようにしています。

▼申込・予約方法

①利用登録

事前に利用者の登録申請が必要です。

▼献立・調理・配送など

献立は、必要な栄養バランスのとれたものを給食調理業務委託業者と協力し、作成します。

問 市教委・保健給食課給食係
TEL 06・6995・3156



学生フレンドを募集

市教育センターでは、熱意にあふれた「学生フレンド」を募集しています。

学生フレンドは、心の悩みや、不安などで学校に行きづらくなっている小・中学生に対して、家庭訪問などを通して「良き友」として、話し相手・遊び相手・相談相手となつて心を和らげ、学校復帰できるように支援していく活動を行います。

● 学生フレンドの活動に熱意と識見を有すること

● 教育に関心があり、児童などの心の友となり得る、心身ともに健康な人

詳しくは、問い合わせください。

問 市教育センター

TEL 06・6997・0703

募集資格

● 大学生、短期大学またはこれらと同等の学力を有すること



あなたも
学生フレンドになりませんか。

☑ 子どもの自宅で支援活動【活動例①】
学校に行きたくても行けない子どもの自宅を訪問し、一緒にお話しをしたり、ゲームと一緒に体験したり、近くの公園でスポーツをしたりしながら、話し相手や遊び相手となります。

☑ 自宅から一緒に登校をサポート【活動例②】
一人で登校しづらい子どもには、学生フレンドが自宅に迎えに行き、学校まで一緒に寄り添いながら、登校を支援します。

平成27年度 生徒募集

成人基礎学習講座「あけぼの教室」

一緒に学びませんか

対義務教育を卒業後、もう一度、日本語の読み書きや計算など、基礎的学力を身に付けたい人。原則、市内在住・職の人

時 平成27年4月8日～平成28年3月31日まで

場 △火曜日～木曜日、午後5時～7時 中央公民館
▽金曜日、午後3時～4時 30分 第三中学校

定 先着20人程度

申 市教委・生涯学習課

TEL 06・6995・3158

募集 中学校夜間学級

市教育委員会では、「中学校夜間学級」を第三中学校(春日町13-20、京阪土居駅南東100m)で開設しています。

この夜間学級は、いろいろな事情で小・中学校を卒業できなかった人が、夜、学んでいる学校です。

入学資格

- 府内に住んでいる満15歳を超えている人で、中学校を卒業していない人
- 外国籍の人でも入れます
- 授業料はいりません

○ 中学校の卒業証書がもらえます。

入学を希望する人は、4月30日(木)までに第三中学校夜間学級へ申し込んでください(学校の休業日は除く)。

なお、この「中学校夜間学級」は、府内11校に開設されており、希望すればどこへでも入学できます。

申 第三中学校夜間学級
TEL 06・6991・0637

申 市教委・学校教育課
TEL 06・6995・3151

市ジュニア

フラスバンド

第42回定期演奏会

時 3月22日(日) 午後2時

場 エナジーホール

曲名

- ♪ アナと雪の女王より～シンフォニック・ハイライト～
- ♪ アフリカン・シンフォニー
- ♪ アパラチアン序曲
- ♪ アメリカン・グラフィティ

注 入場は無料ですが、整理券が必要です。整理券はスポーツ・青少年課にあります。

問 市教委・スポーツ・青少年課
TEL 06・6995・3159



市少年少女合唱団 第52回 定期演奏会



時 3月29日(日) 14:00

場 エナジーホール

演奏曲

- となりのトトロ
- にっぽん昔ばなし
- 山寺のおしょうさん
- 上を向いて歩こう
- 川の流れるように ほか

問 市教委・スポーツ・青少年課

TEL 06-6995-3159

もりぐち歴史館「旧中西家住宅」

スプリング・コンサート♪

もりぐち歴史館「旧中西家住宅」では、春にちなんだ名曲の数々を、クラシックの楽曲を中心に鑑賞する「スプリング・コンサート」を開催します。

ぜひ、お誘い合わせのうえ、参加してください。

時 3月21日(祝) 午後2時

場 もりぐち歴史館「旧中西家住宅」

内 ヴァイオリニストの眞田彩氏(写真)による演奏



定 先着60人

¥ 大人2000円、高校・大学生1500円、小・中学生1000円

申・問 3月5日(木) 午前10時から電話で、もりぐち歴史

館「旧中西家住宅」

TEL 06-6903-3601

備 毎週月・火・水曜日は休館

注 駐車場に限りがありますので、公共交通機関などを利用してください。

守口ファミリーウォークラリー

参加者募集!

守口市の歴史を学びながら家族や仲間の和を広げ、楽しいひとときを過ごすことができます。ウォークラリーです。

参加者は、スタート時に渡されるコースの曲がり角や目印を書いた「コマ地図」の順番に従って、市内の名所・旧跡などを訪ね、クイズやゲームなどを楽しみながらゴールを目指します。

ふるって参加してください。

時 3月15日(日) 午前9時30分集合

集合場所 市民球場

対 家族・友人など5人以内のグループ(中学生以下のグループは保護者を含める)

定 先着60組

距離 約5km

申・問 所定の申込書(市教委・スポーツ・青少年課、市民球場各公民館にあり)

に必要事項を記入し、3月2日(月)~11日(水)に、市教委・スポーツ・青少年課

備 雨天の場合、当日午前8時30分に中止などを決定

TEL 06-6995-3159

FAX 06-6998-0345



頭脳体操

【問題】

あるアラビアの商人が、財産として17頭のラクダをもっていました。

遺言で3人の息子に、長男には財産の1/2を、次男には1/3を、三男には1/9を与えるとした。

ところが、17は、2でも3でも9でも割りきれません。どうすれば分けることができるでしょうか。



※答えは39ページに掲載しています。

春休み体験スポーツ大会

コアラスポーツクラブ

コアラスポーツクラブは、春休みに子どもから高齢者まで、日ごろスポーツを行わない人や初心者も参加できる体験スポーツ教室を開催します。気軽に参加してください。

持運動のできる服装で、体育館の場合には上靴持参

注 小学3年生までの参加は、保護者同伴でお願いします

申・問 3月24日(火)までに電話で、市教委・スポーツ・青少年課

TEL 06・6995・3159



| | 種目 | 日時 | 場所 | 参加対象 |
|---------|-----------------------|-------------------------|-----------|---------|
| 第1部(午前) | バドミントン | 3月28日(土) 9:00~12:00 | 守口小学校 体育館 | 小学3年生以上 |
| | サッカー | | 守口小学校 運動場 | 小学生以上 |
| 第2部(午後) | ミニバスケット | 3月28日(土) 13:00~16:00 | 守口小学校 体育館 | 小学生 |
| | グラウンド・ゴルフ | | 守口小学校 運動場 | 小学4年生以上 |
| 第3部(午前) | スリータッチボール | 3月29日(日) 9:00~12:00 | 守口小学校 体育館 | 小学生以上 |
| | スカイクロス ターゲットバードゴルフ | | 守口小学校 運動場 | |
| 第4部(午後) | パウンドテニス、卓球 | 3月29日(日) 13:00~16:00 | 守口小学校 体育館 | 小学生 |
| | 少年野球 | | 守口小学校 運動場 | |

ムーブ21・守口文化センター図書フロア(室) 閉室のお知らせ

ムーブ21図書フロアおよび閲覧室、守口文化センター図書室は、図書システム入れ替えのため、つぎの期間閉室します。

なお、資料の返却は、同館ブックポストおよび一階受付

閉室期間 3月24日(火) ~ 31日(火)

問 ムーブ21(生涯学習情報センター)

問 守口文化センター(エナジーホール)

TEL 06・6992・1276



ニューススポーツを楽しもう

子どもから高齢者まで気軽に参加でき、各年齢層にあった生涯スポーツの推進を図るために、市生涯スポーツディレクターがニューススポーツをゲームや大会形式で指導します。

楽しみながら人間関係を深め、スポーツに親しむことができますので、ぜひ参加してください。

参加者は、当日上靴を持参のうえ会場にお越しください。

問 市教委・スポーツ・青少年課
TEL 06・6995・3159
FAX 06・6998・0345

人形劇「おもしろげきじょう」

親子で楽しんでもらえる人形劇に、ぜひ参加してください。

時 3月28日(土) 午後2時
場 ムーブ21
4階イベントホール

対3歳以上の幼児とその保護者

内 人形劇「いぬうえくとくまざわくん」「ひとがたくん」(上演時間45分)

定 先着120人

申・問 3月4日(水)から

TEL 06・6905・3921

備 休館日は毎週月曜日(祝日)の場合は、その翌日

アクセス 大阪市営地下鉄「大日駅」下車徒歩3分、

大阪モノレール「大日駅」下車徒歩5分



| 場所 | 日程 | 内容 |
|-------------------|------------------------|---|
| 守口・土居地区体育館(中央公民館) | 3月8日(日) 13:00~16:00 | シャフルボード スリータッチボール チャレンジ・ザ・ゲーム ノルディックウォーク 卓球 |
| 三郷地区体育館(三郷公民館) | 3月21日(祝) 9:30~12:00 | シャフルボード大会 室内ペタンク |

- 時 3月15日(日)午前10時
 対 小・中学生(小学3年生以下は保護者同伴)
 講 パティシエ・寺田昭弘氏ほか1人
 定 先着20人
 ￥ 500円
 持 エプロン、タオル、筆記用具
 申 受付中
◆西部公民館活動推進委員会企画健康教室「今日1日、健康について考え、身体(からだ)にイイ事しませんか!!」
 時 3月10日(火)午後1時30分
 講 守口第4地域包括支援センター管理者・看護師・近江啓子氏ほか2人
 定 先着50人
 持 筆記用具、タオル、上靴
 申 受付中(電話可)

子育て支援センター (市民保健センター内)

☎06-6995-7833

- ◆あそびの広場～フリー～**
 時 3月4日(水)午前10時
 対 就学前の子と保護者で自由参加
◆0歳限定あそびのひろば
 時 3月9日(月)午前10時
 対 3月9日現在で0歳の子と保護者で自由参加
◆子育て講座「子育てを楽しくするコツを学ぼう～パパさんママさん集まれ!一緒にすればしんどさ半分、楽しさ倍増!!～」
 時 3月14日(土)午前10時
 場 市民保健センター
 対 市内在住の子育て中の人
 講 NPO法人ファザーリングジャパン顧問・小崎恭弘氏
 定 先着30組
 保 3月14日現在1歳以上20人
 0歳は同室受講
 申 3月2日(月)午前9時から
◆子育て講座「妖怪ウォッチの曲で親子ダンスをしよう!」
 時 3月11日(水)午前10時
 場 土居ひまわり保育園
 対 2～3歳児の子どもと保護者
 講 ジグスタジオ講師・Kazu(カズ)氏

- 定 先着12組
 申・問 3月4日(水)午後1時30分～午後2時30分に、土居ひまわり保育園
 TEL 06-6991-2441
◆子育て講座「ベビーマッサージ」
 時 3月10日(火)午前10時30分
 場 八雲中しろはと保育園
 対 0～1歳半までの子と保護者
 講 ロイヤルセラピスト協会RTA認定・牧野唯氏
 定 先着15組
 申・問 3月9日(月)まで八雲中しろはと保育園
 TEL 06-6909-0061

児童センター

☎06-6902-1006

- ◆絵本の時間**
 時 3月19日(木)午前10時30分
 対 0歳児からの幼児と保護者
 講 絵本の読み手サークル「わくわく」

老人福祉センター

- ◆演芸会第2弾「講談と落語」やりませ!**
 毎日明るく、楽しく、いきいきと過ごしてもらうため、演芸会を開催します。
 時・場 ▽3月17日(火)午後1時30分・菊水老人福祉センター
 ▽3月18日(水)午後1時30分・佐太老人福祉センター
 対 市内在住の人
 定 先着100人
 問 菊水老人福祉センター
 TEL 06-6992-7622
 問 佐太老人福祉センター
 TEL 06-6901-5748
 備 当日受付。定員になり次第締め切ります



ムーブ21
(生涯学習情報センター)
☎06-6905-3921

- ◆定例おはなし会～絵本の読み聞かせ・紙芝居～**
 時 3月7日(土)・21日(祝)いずれも午後2時
 備 出演▽7日=くすの木
 ▽21日=守口絵本の会
◆土曜ステージ
 時・内 ▽3月7日(土)「5人のマダムシャンソンの夕べ」八尾市シャンソン協会
 ▽14日(土)「ピアノと歌の名曲コンサート」大原尚子氏、河合恵美氏、阪本容子氏、西野純一氏
 ▽21日(祝)「大正琴 春の集い」律楸会
 ▽28日(土)「ポップスコンサート」ピクルスいずれも午後5時
◆フレッシュコンサート
 時・内 ▽3月1日(日)「トランペット&ピアノコンサート」山崎友加氏(トランペット)、今井彩香氏(ピアノ)
 ▽8日(日)「二台ピアノコンサート」鈴木香理氏、田川真帆氏
 ▽15日(日)「スプリングコンサート」成尾亜矢子氏(ピアノ)、ゲスト・大野舞氏(フルート)
 ▽4月5日(日)「ピアノトリオ名曲コンサート」農頭奈緒氏(ヴァイオリン)ほか
 ▽12日(日)「パリからの春便り」モギ・ケメレー氏(ピアノ)、城塚昭子氏(クラリネット)
 ▽19日(日)「ピアノ独奏会」矢崎真理氏(ピアノ)
 ▽26日(日)「ピアノ&クラリネットの調べ」デュオキッコ<別所ユウキ氏(ピアノ)、高橋由有子氏(クラリネット)>
 各回午後2時
 ￥ 前売・当日とも500円(友の会400円)
 備 全席自由

施設案内

時日時 **内**内容 **場**場所 **対**対象 **定**定員 **申**申し込み **講**講師
¥費用 **保**一時保育 **持**持ち物 **備**備考 **注**注意事項 **提**提出
問問合せ **TEL**電話番号 **フリー**フリーダイヤル **FAX**ファクス **✉**メール
配配布 **HP**ホームページ ※無料の場合は掲載を省略しています。

中央公民館 ☎06-6991-0318

◆環境講座「3.11東日本大震災から学ぶ」

時・内▽第1回＝3月7日(土)午後2時・「原発事故後のフクシマ」
 ▽第2回＝22日(日)午後2時・「“母子避難”そのとき・今、何が起きているのか」
 ▽第3回＝28日(土)午前10時・「南海トラフ巨大地震とわたしたちの暮らし」

講▽第1回＝京都大学原子炉実験所助教・今中哲二氏
 ▽第2回＝東日本大震災避難者の会Thanks&Dream代表・森松明希子氏
 ▽第3回＝関西大学社会安全学部教授・河田恵昭氏

定各回先着30人

申受付中

保先着6人(第2回のみ3月18日(水)までに要申込)

◆ママのためのハッピー講座「アドラー心理学から子育ての知恵を学ぶ」

時3月19日(木)午前10時

対幼稚園児・小学生を持つ母親

講日本アドラー心理学会認定カウンセラー・澤田裕子氏

定先着16人

保先着8人(事前に要申込)

申受付中

◆おはなし劇場

時3月20日(金)午前11時

対1歳からの幼児と保護者

内エプロンシアター「なきむしえんはおおさわぎ」

講朗読ボランティアサークル「こまどり」

定先着20組

申受付中

備当日も可

◆あそぼう広場「音楽であそぼう」

時3月12日(木)午前10時30分

対1歳からの幼児と保護者



講音楽療法士・岩井佳子氏

定先着24組

申受付中

◆ITサポートセンター「パソコンの初心者の指導・操作相談(入門程度)」

時3月27日(金)午後1時30分

講サークルITボランティア・ネット

定先着10人

申3月3日(火)から

◆人形劇公演「こんちゃんのおつかい」

時3月26日(木)午前11時

対1歳からの幼児と保護者

講人形劇サークル「なんじゃもんじゃ」

定先着30組

申3月3日(火)から

庭窪公民館 ☎06-6902-0580

◆春の寄せ植え～華やぐステキな園芸生活はじめてみませんか？～

内どなたでも楽しめる植物の育て方、管理を学び、安らぎと会話の輪を広げましょう

時3月21日(祝)午後1時30分

講フラワー技能士・阿知波直美氏

定先着10人

¥1,800円

持花切りばさみ、持ち帰り用袋

申3月3日(火)から材料費を添えて

◆健康づくりウォーキング～美しい歩き方をマスターして「一歩歩く」を目指しましょう！～

内転倒予防、〇脚改善、足冷え、むくみ、肩こり、腰痛、ひざ痛の解消

時3月29日(日)午後1時30分

講大阪市生涯学習インストラクター・白坂秀司氏

定先着20人

持普段履いている靴、汗ふきタオル、水またはお茶

注スラックスを着用

申3月3日(火)から

庭窪公民館分室 ☎06-6901-2200

◆金田地区福祉委員会・きんだあそびの広場

時3月6日(金)午前10時

対0歳から就学前の子と保護者で自由参加

東部公民館 ☎06-6902-5500

◆春休み親子料理教室

内春野菜を使った“ケーキサレ”を作ろう！

時3月29日(日)午前10時

対小学生以上の親子

講野菜ソムリエ・山崎こず恵氏

¥1,000円

定先着10組

申3月3日(火)から材料費を添えて

持エプロン、バンダナ、ふきん

東公民館 ☎06-6901-7155

◆親子のあそび座@ヒガシ

時3月12日(木)午前10時

対幼児と保護者

講子育て支援ボランティア・東地区福祉委員会

定先着30組

備当日受付

◆東公民館活動推進委員会企画講座「手のおしゃれ講座～手と爪のおしゃれ～」

時3月12日(木)午前10時30分

講日本ネイリスト協会本部承認講師・南絵里奈氏

定先着20人

申3月3日(火)から

西部公民館 ☎06-6993-1341

◆西部公民館活動推進委員会企画青少年講座「チーズケーキづくり教室」

録をしており、ハローワーク所長の受講指示、受講推薦または支援指示を受けることができる人で、次のAまたはB区分のいずれかに該当する人

- A区分=生活保護受給者または児童扶養手当受給者で福祉事務所などを通じて当該訓練の受講を希望する母子家庭の母など
- B区分=就労経験がない、または就労経験に乏しい母子家庭の母など

訓練期間 準備講習=5月25日(月)~29日(金)、本訓練=6月1日(月)~7月31日(金)

訓練実施校 SBキャリアカレッジ 梅田校(大阪市北区)

¥7,340円(テキスト代など)

定20人

申3月20日(金)~4月14日(火)に、原則居住地を管轄する公共職業安定所へ

備申込者が募集定員を上回った場合、A区分の人を優先。B区分の人は抽せんの上、募集定員内で受講者を決定

問府商工労働部雇用推進室人材育成課委託訓練グループ

TEL 06-6210-9531

HP <http://www.pref.osaka.lg.jp/nokai/c-kyuusyoku/c300-bj27.html>

★平成27年度「均等・両立推進企業表彰」候補企業~3月31日(火)まで~

厚生労働省では「職場における女性の能力発揮を促進するための積極的な取り組み(ポジティブ・アクション)」および「仕事と育児・介護との両立支援のための取り組み」について、他の模範となる取り組みを推進している企業を公募し、表彰しています。

「均等・両立推進企業表彰」には「均等推進企業部門各賞」「ファミリー・フレンドリー企業部門各賞」、両部門の取り組みが進んで

いる「厚生労働大臣優良賞」があり、現在、平成27年度の各賞候補を募集しています。

「わが社こそは」と思われる企業の皆さん、ぜひ応募してください。

なお、応募用紙は厚生労働省ホームページからダウンロードできます。

問大阪労働局雇用均等室

TEL 06-6941-8940

HP <http://www.mhlw.go.jp/general/seido/koyou/kintou/ryouritsu.html>

★平成27年度大阪府手話通訳者養成講座受講者

内手話を必要とする聴覚障がい者のコミュニケーション手段を確保するため、手話通訳活動を行う「手話通訳者」の養成講座

時▽昼の部=5月15日~平成28年3月4日 午後2時

▽夜の部=5月21日~平成28年3月10日 午後6時30分

場府ホームページを参照

定各30人

注受講判定試験あり

¥テキスト代のみ実費

申・問受講申込書を4月3日(金)までに郵送(必着)(〒540-8570 府民お問合せセンター「手話通訳者養成講座」係<住所記載不要>)。または府ホームページから申込可能

HP <http://www.pref.osaka.lg.jp/>「手話通訳者」で検索

TEL 06-6910-8001

(平日午前9時~午後6時)

★少年剣道練習生

練習日 毎週火・金曜日午後4時30分

場守口警察署5階 剣道場

対市内在住の小学校 新3年生以上の人

資格 健康で保護者

の承諾があり、ほかの少年剣道



団体に加入していないこと

講守口警察署剣道教師ほか

定10人程度

申・問4月末までに、守口警察署 少年係

TEL 06-6994-1234

注定員になり次第終了

★自衛隊幹部候補生

内一般・飛行(パイロット)技術 要員などの幹部自衛官

対22歳以上26歳未満(大学院卒は28歳未満)の男女

申・問3月1日(日)~5月1日(金)に、自衛隊枚方出張所

TEL 072-841-0618



催し

★森のランチ~鹿肉を味わう~

内鹿肉を使ったピザを、本格石窯で焼きあげます。

時4月11日(土)午前11時

場高島市森林公園「くつきの森」

¥1人1,500円(スープ・デザート付)

持エプロン、三角きん

定先着20人

注定員になり次第締切

申4月4日(土)までにファクスまたはメールで、森林公園「くつきの森」

TEL 0740-38-8099

FAX 0740-38-8012

✉ asosatoyama@zb.ztv.ne.jp

★気軽に楽しめるニュースポーツを体験しよう

時3月26日(木)午後2時~4時

場市障害者・高齢者交流会館

講市生涯スポーツディレクター

備事前申込不要

問守口障害者生活支援事業所「みみ」

TEL 06-6993-9640

FAX 06-6993-9647

施設案内

時 日時 内 内容 場 場所 対 対象 定 定員 申 申し込み 講 講師
 ￥ 費用 保 一時保育 持 持ち物 備 備考 注 注意事項 提 提出
 問 問合せ TEL 電話番号 FAX ファクス メール
 配 配布 HP ホームページ ※無料の場合は掲載を省略しています。

エナジーホール (守口文化センター) ☎06-6992-1276

◆第2回「町おこし・守口市のだんじり」

- 内 市内各地区の歴史がわかる
- 時 3月6日(金)～11日(水)午前10時～午後5時
- 場 3階ギャラリー
- 備 6日(金)は午後2時から



◆エナジー・ピアノリレーコンサート

- 内 ピアノ演奏が大好きな子どもから大人までが出演する、アットホームな手作りコンサート



- 時 3月28日(土)午前10時開演
- ◆箏曲(そうきょく)教室～初心者歓迎～

- 時 毎週土曜日午後1時
- 講 大阪音楽大学名誉教授・中島誓子氏

- ¥ 月額7,000円
- 備 親子コース、小中学生コースもあり(2,000円～)

- 注 別途入会金が必要(友の会入会で免除)

◆ジャズダンス教室～初心者歓迎(女性のみ)～

- 時 月曜・水曜クラス各午後7時
- 講 元宝塚歌劇団・江里美幸氏
- ¥ 月額6,000円

- 注 別途入会金が必要(友の会入会で免除)

- 備 見学無料体験 随時実施中

花園かん ☎06-6994-0087

◆緑・花講習会「春の寄せ植え」

- 時 3月13日(金) 午後1時30分

講 磯部和子氏

定 先着15人

¥ 1,500円

申 3月3日(火)から



◆さつき講習会

時 ▽3回目=3月5日(木)

▽4回目=3月19日(木)

いずれも午後1時30分

- 内 ▽3回目=春先の植え替え準備・幹洗い・針金かけなど
- ▽4回目=芽だし肥料の施肥・消毒・植え替えなど

講 市さつき愛好会・東英治氏

定 先着各10人

申・問 (一財)もりぐち緑・花協会

TEL 06-6994-0087

申・問 公園課緑・花係

TEL 06-6992-1701

市民体育館 ☎06-6992-8201

◆一般開放(4月分)

- 時 ▽卓球=6日・13日・20日・27日(月)(午後A) ▽バドミントン・ソフトバレーボール・インディアカ=16日・23日・30日(木)(午前/午後A)

- ¥ 利用区分ごとに市内一般300円(ヘルシーアップ講習会を受講した人は250円)、市内小中学生150円、市外者倍額

持 体育館シューズ、ラケット、ボールなど

申 各開放日当日利用券を購入し窓口へ

- 備 午前=午前9時～正午、午後A=正午～午後2時30分(利用時間には清掃、後片付けを含む)

◆フィットネスルーム利用講習会(4月分)

時 ▽11日・25日(土)午前10時45分 ▽14日・28日(火)午後7時

内 フィットネスルームの利用方法およびトレーニング器具の使用法ほか

対 中学校卒業以上の人

備 (株)ミズノ指導員

¥ 2,000円

定 各先着11人

申 随時受付

◆ヘルシーアップ講習会(4月分)

時 25日(土)午前9時30分

対 市内在住・職・学の中学校卒業以上の人

講 (株)ミズノ指導員

¥ 1,200円

定 先着10人

申 随時受付



募集

★母子家庭の母などを対象とした職業訓練受講生

▽パソコン実務習得科(2か月・託児サービス付)

申込資格 ハローワークに求職登録をしており、ハローワーク所長の受講指示、受講推薦または支援指示を受けることができる人

選考試験日(個別面接) 4月28日(火)

訓練期間 6月2日(火)～7月31日(金)

訓練実施校 ドーンセンター(大阪市中央区)

¥ 3,909円(テキスト代など)

定 20人

申 3月20日(金)～4月14日(火)に、原則居住地を管轄する公共職業安定所へ

▽経理事務科(2か月・託児サービス付)

申込資格 ハローワークに求職登

催し

★第31回市民健康セミナー

「花粉症の傾向と対策!!～よりよい花粉症治療をめざして～」

時 3月21日(祝)午後1時30分

場 松下記念病院2階講義室

申・問 3月18日(水)までに電話で
同院・医療連携センター
(平日午後1時～8時)

TEL 06-6992-5373

★大阪市立高等学校吹奏楽部第18回定期演奏会「たんぽぽコンサート」

時 3月28日(土)午後2時30分
(午後2時開場)

場 クレオ大阪東(大阪市城東区鶴野西2-1-21)

問 同校

TEL 072-833-0101

★第6回よくわかる肝臓病セミナー

内 講演「B型肝炎の治療(治療薬を知る)」「C型肝炎の治療(治療薬を知る)」「肝炎・肝硬変の食事を知る」、質問コーナー

時 3月14日(土)午後2時～4時

場 エナジーホール

問 正午～午後4時に、関西医科大学
附属滝井病院肝臓病センター

TEL 06-6992-1001

その他

★パートタイム労働法が改正

パートタイム労働者の公正な待遇を確保し、納得して働くことができるようにするため、4月1日からパートタイム労働法が改正されます。主な改正内容は、正社員と差別的取り扱いが禁止される「パートタイム労働者の対象範囲」の拡大、「短時間労働者の待遇の原則」の新設、パートタイム労働者を雇い入れたときの事業主による説明義務の新設、パートタイム労働者からの相談に対応するための事業主による体制整備の義務の

新設などです。

詳しくは、パート労働ポータルサイトで情報提供しています。

問 大阪労働局雇用均等室

TEL 06-6941-8940

HP <http://part-tanjikan.mhlw.go.jp/>

★さくら広場の特別開園

時 4月1日(水)～10日(金)
午前9時～午後5時30分

場 門真市大字門真1006番地(京阪電車西三荘駅より徒歩4分)

備 入園は午後5時まで、ライトアップはなし、開花状況により変更あり

注 園内での飲食・喫煙・ペットの同伴は不可
駐輪・駐車場はありません。

問 さくら広場

TEL 06-6909-8888

HP <http://panasonic.co.jp/sakura/>



★振り込め詐欺に気をつけて

最近の振り込め詐欺の手口を紹介します。

オレオレ詐欺 犯人は警察官や銀行協会職員などを装い、口座からの現金引き出しを要求し、言葉巧みにキャッシュカードを提出させ、暗証番号を聞き出そうとします。

息子や孫の名前をかたり、電話で「会社の金を使い込んだ」「女性を妊娠させた」などとうそを言い、解決金などの名目で現金を要求します。

「電話番号が変わった、風邪で声の調子が悪い」「現金を渡して」は詐欺です。

架空請求詐欺 犯人は、郵便、インターネット、携帯電話などを利用して、不特定多数の人に対し架空の事実を口実に料金を請求し

て、現金を口座に振り込ませようとする。

心当たりのない請求や「○日までに振り込まないと民事訴訟を起こす」は詐欺の可能性大です。

融資保証金詐欺 実際に融資しないにもかかわらず、融資する旨の文書を送るなどして、融資の申込者に保証金などを名目に現金を口座に振り込ませようとする。

金銭を借りるのに「保証金」「預託金」「事務手数料」などを請求されるのは詐欺です。

還付金詐欺 犯人は、市役所や社会保険事務所の職員を名乗り「医療費の過払い金があるのでATMで受け取ってください」などと言って、言葉巧みにATMまで誘導しようとする。

「こちらの言うとおりにATMに入力してもらえれば還付金が振り込まれる」は詐欺です。

金融商品取引名下の詐欺 未公開株、社債、宝石の売買などを勧誘するパンフレットを送るなどした後、電話で「絶対もうかります」「今だけ特別」など言葉巧みに真実味のある投資話を持ちかけ、高額な現金をレターパックやゆうパック、宅配便などで送付させます。

「絶対もうかる」「お礼をするので名義を貸して」は詐欺の手口です。

また、ロト6当選番号、競馬情報提供名目の詐欺にも注意してください。

「自分だけは大丈夫」だと思っていないですか。

- うまいもうけ話に乗らない
- 「変だな」と思ったら必ず家族や友人、警察に相談する
- レターパックや宅配便で現金を送ることは、郵便法や各事業者の約款で禁じられています

問 守口警察署

TEL 06-6994-1234



Camera Eye

— カメラアイ —



守口市成人式(市民体育館)

おめでとう!新成人の門出

1月12日、市民体育館で守口市成人式が行われ、晴れやかな顔をした新成人862人(男性385人、女性477人)が参加しました。式典では西端勝樹市長、和仁春夫市議会議長からのお祝いのあいさつに続き、市内在住で関西を中心にテレビ、ラジオなどの各種メディアで活躍されているタレントのU.K.(ユーカー)さん【別名 くっすん】による励ましの言葉が贈られました。新成人を代表して大久保中学校卒業生の灰野優さん、渡邊謙太郎さんが、新成人の想いを述べました。

灰野さん「周りの人たちへの恩返しと、今後は責任感をもって生活し、将来は看護師になりたい」
渡邊さん「人に迷惑をかけない常識のある人になりたい。好きな野球をこれからも続けま

式典後は、記念写真を撮りあつたり、懐かしい友人と語らうなど、会場は華やかな雰囲気でした。
新成人の皆さん、今後の活躍を期待しています。



<広告>

らいこうじアドベンチャーに参加しませんか? (親子あそび会)

| 日程 | 内容 | 時間 | 対象 |
|---------|--------|------------------------------|------------------|
| 3/14(土) | 体そつあそび | ①14:00~14:45 ②14:45~15:30 | ①6ヶ月~2才 ②3~5才 |
| 4/11(土) | 英語あそび | ①14:00~14:45 ②14:45~15:30 | ①6ヶ月~2才 ②3~5才 |

・要電話予約・全て専門講師によります遊びで、無料です。
・詳細に関してはお気軽にお問い合わせください。

社会福祉法人 らいこうじ学園 (認可保育園)
守口市佐太中町6-53-12 ☎06-6902-3173 <http://raikojigakuen.jp/>

<広告>

プロの外国人先生が丁寧に指導
月2,800円(税別)で楽しく

英会話

English Garden

◆入会金無料、月3回、土曜日
◆先着8名、教材・年会費別
守口市国際交流センター

| | |
|------|--------|
| 大人初級 | 9時00分 |
| 大人上級 | 9時50分 |
| 園児 | 10時40分 |
| 小学生 | 11時20分 |

☎090-4165-6517 公式HP www.englishgarden.jp

広告掲載のお問い合わせは、(株)ライダース・パブリシティ (☎06-6343-0331) へ。広告内容に関する一切の責任は広告主へ帰属します。

ながい守口大根くらぶ

「第3回 守口大根長さコンクール」



1月27日に「第3回守口大根長さコンクール」が中央公民館で開催されました。コンクールは、なにわの伝統野菜に認証された「守口大根」の種子を、市が市民の皆さんや市内の小学校・幼稚園などへ昨年の秋に配布し、独自の栽培方法で収穫した大根の長さを競うもので、21の団体、個人が出品しました。審査の基準は①配布

守口大根長さコンクール受賞者 (敬称略)

| 賞 | 団体・個人名 | 計測値(cm) |
|-----------|---------------|---------|
| 優秀賞 団体第1位 | 三郷小学校 | 191.5 |
| 優秀賞 個人第1位 | 砂原 廣治 | 154.0 |
| 優秀賞 団体第2位 | J A北河内女性会守口地区 | 168.5 |
| 特別賞 団体 | 西 保育所 | 83.5 |
| 特別賞 個人 | 久保 勝彦 | 70.3 |



個人の部 第1位

砂原廣治さん
「昨年に引き続き、2連覇したことは嬉しかったです。来年も3連覇に向けて頑張ります」



団体の部 第1位

三郷小学校 福岡知子校長
「地域の力と子どもたちのやる気で達成した3連覇です！当然V4を目指します。また食べる研究も子どもたちとします」

した種子で収穫②守口市内で栽培③長さ(葉のつけ根から最終根まで)④見栄えなど守口大根らしさ(特別賞)で競いました。西端勝樹市長、和仁春夫市議会議長を含む5人の審査員により、団体の部第1位は191.5cmで三郷小学校が、個人の部第1位は154.0cmで砂原廣治さん(大久保町在住)に決まりました。優秀賞には賞状と賞品が贈られ、参加者全員には認定証が授与されました。

<広告>

春からのきもの着方スクール!
守口教室4月10日(金)開校 (守口文化センター)
ベーシックコース新入生大募集!
 午前部 10:00~12:00
 午後部 13:00~15:00
月1,500円×3ヶ月 全12回
 入会金教材費不要
悦文カルチャー その他門真、京橋にも教室があります。
 ※電話・FAX・メール・ハガキにてお申し込み下さい。
 ☎0120-814-001 FAX 06-6252-8227
 mail info@etsubun.co.jp web http://etsubun.co.jp
 後援：(財)手織技術振興財団 大阪市中央区博労町3-6-14 TAG北心斎橋ビル5階

<広告>

明るくきれいなお寺の 永代管理供養納骨堂
 無縁になられても、お寺が代わりに無期限に供養・管理致します。
 先着順にて分譲中!
 納骨堂費用 **25万円** ~ 永代管理費 **30万円**
 宗教・宗派は問いません。 個別仏事相談、随時承ります。
 宗教学者 本性寺
 開山1618年 山緒ある本道建築寺院
 ご見学の方は必ずお電話ください。【完全予約制】
 ☎06-6901-9191 http://本性寺.jp
 守口市佐太中町5丁目3番10号 公式 本性寺 後援
 納骨堂：大阪府指令環衛第151-4号(大阪府認可 平成18年3月7日)

広告掲載のお問い合わせは、(株)ライダーズ・パブリシティ (TEL06-6343-0331) へ。広告内容に関する一切の責任は広告主へ帰属します。

消防出初式

虹の架け橋に大きな歓声!



▲消防組合キャラクター「レンドイオン」

1月11日、淀川河川公園で守口市門真市消防組合出初式が行われました。
天候にも恵まれ、消防ヘリコプターから消防庁長官のメッセージ投下が始まり、消防音楽隊の先導による分列行進、大阪

東幼稚園児の幼年消防クラブによる「防火の誓い」に、会場は和やかな雰囲気になりました。
また、はしごを使った高所での訓練や、豪快な一斉放水で虹の架け橋ができ、観覧席から大きな感嘆の声が上がりました。
市民の命と財産を守る消防隊員の力強さが、ひしひしと伝わってきました。

なみはやネットワーク
社会福祉の充実に



1月16日、なみはやネットワーク代表・中埜重信氏(写真右)が守口市役所を訪れ、「社会福祉の充実に役立ててください」と寄附の申し出がありました。
この寄附金は、同団体が

年で39回目になります。
浜崎行宏健康福祉部長(写真左)は「ありがたいです。有効に活用させていただきます」とお礼を述べました。

昨年12月に京阪守口市駅周辺で、明るい社会づくり運動の一環として行った街頭募金です。毎年、市に寄附していただき、今年

頭の体操 [解答]

この話には、続きがあります。3人の息子が困っていると、そこへ1頭のラクダを連れた老人が通りかかりました。話を聞くと老人は、「わしの1頭をくわえて18頭にしておきなさい」と言いました。長男は $18 \times 1/2 = 9$ 頭を、次男は $18 \times 1/3 = 6$ 頭を、三男は $18 \times 1/9 = 2$ 頭を取りました。ところが、 $9 + 6 + 2 = 17$ で1頭余りました。

老人は、「じゃあ、これはわしが連れて行くよ」と言って去って行きました。

うまく分けられました。でも、なぜ、これでうまく分けられて、老人が何も損をしなかったのか、不思議ですね(この理由も考えてみると面白いですね)。

<広告>

2015年4月オープン予定

サービス付き高齢者向け住宅
ホームケア大日

大日駅から徒歩約8分
大阪府守口市大日町2丁目35

お問い合わせはお気軽に
0120-150-918

ホームケア 検索

<広告>

3月3日は 補聴器耳の日セール

きこえてお困りの方、まずは無料相談会へ!!

- 会話を聞き返すことが増えた。
- テレビの音量が大きいと言われる。
- 1対1はよいが、大勢での話が苦手。
- チャイムの音や病院での呼び出しに気が付かないことがある。

補聴器用電池
定価1,296円を
360円 (税込)

TEL 06-6998-4133

市民相談(3月分)

日時 内容 場所 対象 定員 講師 費用
 申し込み 保一時保育 持ち物 備考 注意事項
 提出 配布 問合せ TEL 電話番号 FAX ファクス メール
 フリーダイヤル HP ホームページ ※無料の場合は掲載を省略しています。

～日常生活のさまざまな問題や悩みの相談に応じています～ 《秘密厳守・無料》

| ところ | | 市役所 1号別館 1階 市民相談コーナー | | | | | | |
|------|---|----------------------|-------------|-------|-------|-----|---------------------------------------|----------------|
| 相談内容 | とき (祝日は除く) | 人数 | 時間 | 予約 | 受付 | その他 | | |
| 法律 | 弁護士 | 毎週木曜日 | 13:00～16:30 | 先着14人 | 1人30分 | ○ | 予約は電話で前日の13:00～前日が休日の時は当日の9:00～ | 同一内容の相談は原則1回です |
| | 司法書士 | 毎月第2・3・4火曜日 | 13:00～16:00 | 先着14人 | 1人25分 | ○ | 予約は電話で前週の火曜日13:00～受付が休日の時は翌開庁日の13:00～ | |
| 登記 | 司法書士 | 毎月第2水曜日 | 13:00～15:00 | 先着各4人 | 1人30分 | ○ | 予約は電話で前日の13:00～前日が休日の時は当日の9:00～ | 境界トラブルなど |
| | 土地家屋調査士 | | | | | ○ | | |
| 税務 | 税理士 | 毎月第2金曜日 | 13:00～16:00 | 先着6人 | 1人30分 | ○ | 予約は電話で前日の13:00～前日が休日の時は当日の9:00～ | |
| 行政相談 | | 毎月第4火曜日 | 10:00～12:00 | | | ○ | 予約は電話で前日までに | |
| 問合せ先 | 広報広聴課 TEL 06-6992-1353 または TEL 06-6992-1356 | | | | | | | |

| | | | | | | | | |
|------|--------------------------|-------------|--|--|--|---|--------------|--|
| 心配ごと | 毎週月曜日 | 13:00～16:00 | | | | × | 当日、市民相談コーナーへ | |
| 問合せ先 | 社会福祉協議会 TEL 06-6992-2715 | | | | | | | |

| | | | | | | | | |
|--------|---|-------------|--|--|--|---|----------|--|
| 介護保険苦情 | 毎月第2水曜日 | 14:00～16:00 | | | | ○ | 予約は前日までに | |
| 問合せ先 | くすのき広域連合 TEL 06-6995-1516 守口支所高齢介護課内 TEL 06-6992-2180 | | | | | | | |

| | | | | | | | | |
|-------|----------------------|-------------|--|--|--|---|--------------|--|
| 女性の悩み | 毎月第1～4火曜日 | 13:00～16:00 | | | | ○ | 予約は前日までに | |
| 人権 | 毎週月・水・金曜日 | 9:00～12:00 | | | | × | 当日、市民相談コーナーへ | |
| | 毎週木曜日 | 13:00～16:00 | | | | × | 当日、市民相談コーナーへ | |
| | 毎月第3木曜日 | 10:00～12:00 | | | | × | 菊水老人福祉センターへ | |
| 問合せ先 | 人権室 TEL 06-6992-1512 | | | | | | | |

| | | | | | | | | |
|--------|------------------------|-------------|--|--|--|---|----------|--|
| 精神保健福祉 | 毎週水曜日 | 10:00～16:00 | | | | ○ | 予約は前日までに | |
| 問合せ先 | 障害福祉課 TEL 06-6992-1635 | | | | | | | |

| ところ | | 大日サービスコーナー [イオンモール大日内] ※相談時間内に利用してください。 | | | | | |
|------|--------------------------|---|----|----|----|-----|--------------|
| 相談内容 | とき (祝日は除く) | 人数 | 時間 | 予約 | 受付 | その他 | |
| 心配ごと | 毎週木曜日 | 13:00～16:00 | | | | × | 当日、サービスコーナーへ |
| 問合せ先 | 社会福祉協議会 TEL 06-6992-2715 | | | | | | |

| | | | | | | |
|--------|----------------------------|-------------|---|--|--|--|
| 進路選択支援 | 3月6日・13日・20日・27日 各金曜日 | 14:00～18:00 | 進学意欲を持ちながら、家庭事情や経済的な理由で就学することが難しい生徒や保護者を対象に、進路選択支援相談員が、進路や奨学金などの相談や必要な情報を伝える窓口を設置しています。 | | | |
| 問合せ先 | 市教委・学校教育課 TEL 06-6995-3151 | | | | | |



誌面の中で、左記のマークが付いている写真にスマートフォンをかざすと、動画が流れます。

[今月号は37ページにあります]

動画を見るにはAR(拡張現実)のアプリケーションのダウンロードと、守口市チャンネルの登録が必要です。

詳しくは市ホームページ「デジタルコンテンツ」のページをご覧ください。



タブロイド版からA4フルカラー版になって、早くも3号目になりました。画像や配色でインパクトのある、見やすい誌面を心がけています。

もう少し「冒険」しても良いかと思いますが、試行錯誤で日々奮闘中です…



広報広聴課 そうやま