



特 集 次代を担う 輝くもりぐちっ子を育てます…2~5
小中一貫教育がスタートしています！
～第二中学校区・第四中学校区～

- シリーズ [知ってほしい 守口市のいろいろ]……………6・7
- 人事 [職員の給与などの状況]……………8・9
- モリトピ [税・保険・福祉・健康・くらし・環境……………10~29
安全・安心・子育て・教育・頭脳体操]
- モリナビ [施設案内・募集・催し]……………30~34

市議会だより

- モリアイ [カメラアイ]……………35~39
- 市民相談……………40

- 小学校児童会・中学校生徒会合同活動… **A**
- 理科の授業風景…………… **B**
- 幼稚園と小学校の交流…………… **C**

**市議会だより
合併号**

今年度より、市内すべての中学校区で、9年間の学びをつなぎ、育ちを支える小中一貫教育がスタートしています。各中学校区では、これまで積み重ねてきた小中連携の取り組みや、地域に支えられてきた学校づくりを基盤に、中学校区単位の特色ある取り組みを進めています。児童・生徒のつながり、教職員のつながり、地域の人々とのつながりなど、各中学校区のさまざまな取り組みを紹介します。

まずは、第一弾として、平成27年度より新しく開校する樟風中学校区の土台となる、第二中学校区・第四中学校区の取り組みについて紹介します。樟風中学校区は、現在の第二中学校区・第四中学校区が合わさった校区です。それぞれの中学校区で大切にしてきた人々のつながりや取り組みが合わさり、樟風中学校区の子どもたちを支える新たな教育コミュニティづくりがすすんでいきます。

守口市立第四中学校区

<第四中学校区の幼稚園、小・中学校>

とうこう幼稚園：西森 峯子 園長(4学級 … 84人) 橋波小学校：坂田 俊夫 校長(17学級 … 409人)
三郷小学校：福岡 知子 校長(7学級 … 162人) 第四中学校：吉本 卓 校長(12学級 … 312人)

<第四中学校区 「あなたの活動で、四中校区の子どもが笑顔に！
のスローガン」 地域の子どもは地域で育てましょう！>

教職員がつながる ～学びをつなぐ取り組み～

小中合同授業研究会

平成26年6月25日 三郷小学校



三郷小6年算数「図形の拡大と縮小」の研究授業では、魅力ある課題設定に、子どもたちは熱心に取り組んでいました。

それぞれのグループで出た考えや意見を模造紙にまとめ、発表し合い、さらに考えが深まりました。



研究授業を通して「子ども主体の授業」のあり方を考え、3校で共通に取り組める内容(例:ICTの効果的な活用、板書、ノート、言語活動など)について発達の段階を考え、「学びをつなぐ授業づくり」を研究していきます。

討議会では、討議の3つの柱(学習課題の設定・言語活動の充実・ノート指導)について、活発な意見交流が行われました。



家庭・地域とつながる ～支える取り組み～

第四中学校校区連携推進協議会 事前準備会



校区連携推進協議会が実り多いものになるように、事前の打ち合わせ会(準備会)を開きました。

参加者全員が意見交換できるように、昨年度に引き続いてワークショップ型の討議会にすることなど、熱心に検討・準備を行いました。

平成26年6月9日 四中 校長室

これから樟風中学校区となる
第二中学校区・第四中学校区の取り組み



市教育委員会
マスコットキャラクター
「もりもり」

次代を担う

輝くもりぐちっ子を育てます



小中一貫教育が
スタートしています!



第四中学校校区連携推進協議会 当日

「あなたの活動で、四中校区の子どもが笑顔に!」「地域の子どもは地域で育てましょう!」をテーマに、3班に分かれて意見交換を行い、活動内容と課題、そして今の活動をさらによりよいものにするための方策を出し合いました。

平成26年6月23日 四中 視聴覚室



各グループで出た考えをまとめ、全体の場でグループごとに発表しました。



守口警察署、守口市教育委員会からも助言をいただきました。

四中校区教育フォーラム

大阪教育大学監事・野口克海先生より「愛されている子どもは、人を愛することができる」の演題で、温かで示唆に富んだ講演を聴かせていただきました。また、吹奏楽部によるすてきな演奏がありました。

平成26年1月18日 橋波小 体育館



幼・小・中とつながる ～子どもたちがつながる取り組み～

とうこう幼稚園と三郷小学校の交流

三郷小のわくわく祭りに参加。箱の中には何が入っているかな、ドキドキわくわく。お兄ちゃん、お姉ちゃんが優しく声をかけていました。

平成25年11月22日 三郷小



四中オープンスクール

三郷・橋波小6年生が四中に行き、授業や部活動を体験します。春から始まる中学校生活が楽しみです。

平成26年1月23日 四中



四中出前授業

四中生徒会執行部が三郷・橋波小に出向き、6年生に中学校の生活についての説明をしました。はじめは緊張気味だった6年生も、後半は笑顔で話を聞くことができました。

平成25年12月12日 橋波小
12月17日 三郷小



四中職業体験

とうこう幼稚園と三郷・橋波小で、四中生が職業体験をしました。

平成26年2月5・6日



守口市立第二中学校区



<第二中学校区の
小・中学校> 寺方小学校:大林 芳子 校長(15学級(内 支援学級3)…)児童293人
南小学校:小倉 和良 校長(10学級(内 支援学級2)…)児童192人
第二中学校:大原 正義 校長(12学級(内 支援学級3)…)生徒340人

<第二中学校区は>

「ちがいを豊かさ」ととらえ、ねばり強くがんばる児童生徒を育成します。

小中で子どもの学びをつなぎます！ ～発表用ホワイトボードで言語活動～

小中合同授業研究会

今年度は、『「聴く、書く、話す」言語活動を基盤とした確かな学力』を身に付けることをテーマとした、国語・理科の研究授業を実施しています。3校の全教職員が集まり授業参観、その後研究討議を行います(第二中・寺方小にてそれぞれ9月実施予定)。

また、二中校区児童・生徒の言語活動の充実を図るために、「発表用ホワイトボード」を各校に多数配備し、活用を推進しています。各校ともクラスにおいて、下記のような話し合い活動が積極的に行われ、活用の効果が表れてきています。

寺方小学校

算数の授業で、ホワイトボードに考えを表し、みんなの前で発表する活動を続けています。

4年生の授業では、自分で作った問題を発表し、各自の考え方を交流しているところです。



南小学校

算数の授業で、各班で考え方を書き込んだホワイトボードを黒板に貼り出し指導者が説明しながら、考え方を全体で共有しています。



第二中学校

中学3年生の理科の授業でホワイトボードを活用しているところです。

各班がホワイトボードで発表した後、「実験結果からわかること」を比較検討しています。



小中合同研修会

毎年、夏季に3校の全教職員が集まって、第二中学校区の課題を共有化し、克服する手立てについて共に考える研修会を実施しています。

今年度は、来年の統合を見据えて、二中・四中の連携、4年後の統合を見据えた寺方小と南小の連携についてそれぞれ話し合いました。



小中連携授業

小中連携事業の一環で、小学校の先生が中学校で授業を行う「いきいきスクール」を実施しています。

南小の先生が第二中学校を訪問し、音楽の箏(こ)の授業を行いました。



二中校区支援学級交流会

3校の支援学級が合同で交流会を行っています。自己紹介した後、中学校の先輩が読み聞かせをしてくれたりゲーム大会を行ったり毎回楽しく交流しています。



児童会・生徒会合同活動



二中学生会と寺方小、南小の児童会が、ユニセフ募金やあいさつ運動などを、合同で行っています。それぞれの児童会と生徒会が、一緒になって小・中学校双方で募金活動やあいさつ運動を行います。また、今年度は3校の生徒会・児童会が集まって交流会議を実施しました。

中学校文化発表会・クラブ体験

10月に第二中学校で開催される文化発表会に、両小学校の6年生が見学に行きます。舞台の発表や展示物を見て、「来年は自分たちも!」と決意してくれています。また、12月のクラブ体験では中学生の先輩と楽しく交流しました。



学校支援ボランティア活動

児童の登下校を守る「見守り隊」や「声かけ隊」、図書室の整理などを手伝ってくださる「図書ボランティア」、芝生や花壇を整備して下さっている「園芸ボランティア」、他にも、あいさつ運動や水泳指導など、多くの地域の方々にお世話になっています。



9年間の成長を支えて頂いています!

第二中学校区 親善スポーツ大会

地域、保護者、教職員が集まって、親睦を深めるために、毎年2学期に開催しています。昨年度は、秋にソフトバレーボール大会を実施し、大いに盛り上がりました。

<第二中学校区地域協議会>

市内の各中学校区が「学校支援地域本部」を立ち上げる以前から、第二中学校区では「第二中学校区地域協議会」が組織されていたため、そのころからの名称を現在も使っています。寺方地区・南地区の公民館運営委員会や地域コーディネーター、保護司会、そして第二中学校区PTAと教職員が一緒になって、児童・生徒の9年間の育ちを見守る活動を続けています。その中での、大きな2つの行事を紹介します。

①子育てほっとルーム・子育てひろば



寺方幼稚園のプレイルームをお借りして、月1回、就学前のお子さんとその保護者を対象に「子育てほっとルーム」を開催しています。また、7月初旬には、「子育てひろば」を南部公民館で開催し、子どもを遊ばせながら、保護者同士が情報交換できる場を提供し、就学前の子どもたちの成長も見守っています。

②デイキャンプ

11月中旬に鶴見緑地キャンプ場で実施しています。小学生と中学生が一緒になって、カレーライスをつくったり、ゲームをして楽しむ中で、自主性や積極性、リーダー性の育成をめざしています。



これらの行事以外にも、「夏休み・冬休み対策会議」、「地域協議会講演会」、1月初旬に行う南地区伝統行事「とんど」など、地域と保護者、学校が一体となって児童生徒の成長と学びを支えています。



インタビュー



土居駅前通商店街振興組合
加度 伸悟 専務理事

知ってほしい守口市の いろいろ

皆さんは、守口市の商業・工業・農業の
いろいろなところを知っていますか。

**商店街というと、どこも
同じだとイメージする
のではないのでしょうか？**

市内には22か所ありますが、それぞれ特徴があるようです。

商店街の特徴や工夫していることに焦点をあて、紹介していきたいと思います。

特徴

**早速ですが、商店街の
特徴について
教えてください。**

商店街と言えば、魚屋・肉屋・豆腐屋・八百屋などを想像されると思いますが、土居駅前通商店街では27店舗あり、そのうち半数近くが医療関係です。

商店街の近所に住んでいる人に高齢者が増えてきたことで、それに対応するように医療関係が頑張っています。



土居駅前通商店街振興組合
久世 貴司 代表理事

物販店が非常に少ない商店街で、今の時代に対応した商店街と言えます。

アピールポイント

続いて、アピールポイントを教えてください。

高齢者が多いということで、健康をテーマに6年ほど

前から、市の友好都市である和歌山県かつらぎ町や高知県東洋町から、産地直送の米や野菜などを仕入れ、守口友好市場(アンテナショップ)で販売しています。

これからの商店街

**これからどのように工夫していこうと
考えていますか。**

これからは、物を売るだけでなく、地域のコミュニティの受け皿となることが大切であると考えています。なぜなら、商店街は地域と一体なので地域が元気にならないといけません。そのためには、サービスが必要であり、地域にどう貢献できるかが問われています。

具体的には、市民の安心安全のために、防犯カメラや街路灯(40本)をLED化することで夜間でも明るくしたり、コミュニティの場として、空き店舗をふれあい広場として開放したり貸したりもしております。

その他、まだできていませんが、高齢者の人のお宅への配達などですね。

最後に

物販店が非常に少ない商店街ですが、かつらぎ町や東洋町のアンテナショップとして新鮮な野菜や果物などを売っていますので、興味のある人は、ぜひ一度お立ち寄りください。

医療関係が多い商店街という事には少し驚きましたが、それをプラス面にとらえ、健康をテーマにアンテナショップにつなげるという知恵は、すばらしいと思いました。

市内には、まだまだこのような知恵を出し、頑張っている商店街がたくさんあると思います。他の商店街の参考に役立てたらと思います。



MORIGUCHI

製作されているものは？

まず、会社で製作しているものについて教えてください。

プラスチック製の機械部品で、食品加工機械部品・各種歯車類・特殊加工製品など極めて小さな部品から、神戸新交通ポートライナーの車輪に使うような大きな部品などです。さまざまな分野の先端エンジニアリング(自然法と社会的必要性という制限の中でのテクノロジーを創り出す)部品として役に立っています。

身近なもので言えば、コンビニエンスストアにある「おにぎり」を作る機械の部品も作っています。

経営方針

続いて、経営方針で、どのようなところに力を入れておられますか。

企業は常にプラスマイナスを考えます。景気の良い時代は仕事が忙しく、運営していただくだけでよかったですが、今では経営観念を持って売り上げなどいろいろな角度からシミュレーションを行い、人員や機械投資など戦略を立てています。

また、プラスチックの素材販売なども手がけていますので、市内の機械製造会社と協同で、中国で会社を設立し、事業展開も行っています。

そこで、第一に気をつけているのは、信用です。この会社に頼めば間違いないという信用を築き、守ることが一番大事なことだと考えています。

そのほか、地域の人たちと仲良くしていくことも重要です。迷惑がかからないように、操業時の騒音などにも気をつけています。

社員の育成について

社員の育成について気をつけている点や、どのような方法でされているのか教えてください。

育成についてはこれからです。今まではハード面(機械の整備)を行い、ようやく整備が整った状態になりました。

続いてソフト面(育成)ですが、内部の充実(給料・厚生面)を行うので、社員には「期待してくれ」とっています。



日本プラテック株式会社
高梨 憲春 社長

市内でこういった物が製作・販売・栽培されていて、どのような経営をされているのか、順番に紹介していきたいと思えます。

第1回目として今回は、土居駅前通商店街振興組合・加度伸悟専務理事、久世貴司代表理事と、市内で元気に経営されている日本プラテック株式会社・高梨憲春社長にいろいろお話を伺いました。

市内の人もたくさん働いておられますか？

人数の割合をいいますと、市内の人は2割くらいです。しかもパート・アルバイトさんがほとんどで、その他の社員は市外ですね。

技術の伝承方法

技術の伝承に苦労されていると思いますが、どうされていますか。

大きく分けて2種類の仕事があります。1つは、製品を作製する仕事。もう1つは、製品が正確に作られているか検査する仕事に分かれます。

どちらも実践で覚えていく以外にはありませんが、検査作業では、3次元測定器を導入し、効率化を図る予定です。

最後に

はじめにもお話しましたが、当社では精密な切削加工技術でさまざまな分野で使われる部品を製作しています。完成された品物は皆さんよくご存知ですが、使われている部品はご存知ない人が多いと思います。

市内には、他にもこういった会社がいくつも存在し、社会に役立っています。

今回のインタビューで、知らないことがまだまだあると実感しました。

最後に、おにぎりを見たら、日本プラテック株式会社を思い出していただけたらと思います。



4 職員の手当の状況

(1) 期末・勤勉手当

25年度1人当たり平均支給額	1,542千円
25年度支給割合	
期末手当 勤勉手当	
6月期 1.225月分 0.675月分	
12月期 1.375月分 0.675月分	
計 2.60月分 1.35月分	
加算措置の状況	
職制上の段階、職務の級などによる加算措置	
・役職加算 5～20%	

(2) 退職手当

支給率	自己都合	勤奨・定年
勤続20年	21.62月分	27.025月分
勤続25年	30.82月分	36.57月分
勤続35年	43.70月分	52.44月分
最高限度額	43.70月分	52.44月分
その他の加算措置		
勤続25年以上の定年前勤奨退職者の退職年齢に応じ、退職手当額の2～20%を加算調整額 平成9年4月1日以降の実績分を加算		
1人当たり平均支給額		
		6,901千円 24,840千円

注 退職手当の1人当たり平均支給額は、25年度に退職した全職種に係る職員に支給された平均額です。

注 調整額は、在職期間中の職務・職責に応じた貢献度を退職手当に反映させるためのものです。

(3) 地域手当

支給実績(25年度決算)			493,316千円
支給職員1人当たり平均支給年額(25年度決算)			545,101円
支給対象地域	支給率	支給対象職員数	国の制度(支給率)
2級地	15%	955人	15%

(4) 時間外勤務手当

支給実績(25年度決算)		152,649千円
支給職員1人当たり平均支給年額(25年度決算)		168,672円
支給実績(24年度決算)		143,274千円
支給職員1人当たり平均支給年額(24年度決算)		150,656円

(5) 特殊勤務手当

支給実績(25年度決算)		4,584千円
支給職員1人当たり平均支給年額(25年度決算)		46,305円
職員全体に占める手当支給職員の割合(25年度)		10.9%
手当の種類	主な手当の名称	
6種10手当	危険物取扱作業手当、行路病人等収容護送作業手当、清掃作業手当、下水道しゅんせつ作業手当など	

(6) その他の手当

手当名	内容および支給単価(月額)	国制度との同異
扶養手当	配偶者	13,000円 同
	配偶者以外の扶養親族1人	6,500円 同
	配偶者のいない職員の扶養親族(1人のみ)	11,000円 同
	子・弟妹で16歳～22歳	5,000円加算 同
住居手当	借家・借間最高支給限度額	27,000円 同
通勤手当	交通機関利用(2km以上)最高支給限度額	55,000円 同
	交通用具利用(2km以上 距離相応)	
	自転車	2,000円～8,900円 同
	自動二輪車(原付含む)・軽自動車・普通自動車は、燃料費実費相当額	異

5 特別職の報酬などの状況

区分	給料・報酬(月額)	期末手当(25年度支給割合)
市長	674,100円	6月期 1.90月分 12月期 2.05月分 計 3.95月分
副市長	669,600円	
議長	631,800円	
副議長	599,400円	
議員	550,800円	

6 職員数の状況

(1) 部門別職員数の状況と主な増減理由

部門	区分	職員数		対前年増減数	主な増減理由
		平成25年	平成26年		
一般行政部門	議会	9	9	0	配置見直し 配置見直し 配置見直し 配置見直し、事業の一部委託 配置見直し 事務の統廃合縮小
	総務	116	124	8	
	税務	43	46	3	
	民生	302	301	▲1	
	衛生	114	100	▲14	
	働働	0	0	0	
	農水	3	3	0	
	商工	2	8	6	
	土木	76	68	▲8	
	小計	665	659	▲6	
部行特別政別	教育	165	139	▲26	配置見直し、事業の一部委託
	小計	165	139	▲26	
会計企業等	水道	49	51	2	配置見直し 配置見直し、事業の一部委託 配置見直し
	下水道	47	41	▲6	
	その他	29	32	3	
	小計	125	124	▲1	
合計		955 [1,364]	922 [1,364]	▲33	

(2) 年齢別職員構成の状況

区分	職員数	構成比
20歳未満	2人	0.2%
20歳～23歳	21人	2.3%
24歳～27歳	102人	11.1%
28歳～31歳	117人	12.7%
32歳～35歳	61人	6.6%
36歳～39歳	39人	4.2%
40歳～43歳	70人	7.6%
44歳～47歳	97人	10.5%
48歳～51歳	80人	8.7%
52歳～55歳	145人	15.7%
56歳～59歳	171人	18.6%
60歳以上	17人	1.8%
計	922人	100.0%

注 職員数は一般職に属する職員数です。 []内は、条例定数の合計です。

職員の給与などの状況 (平成26年4月1日現在)

市では、市政について市民の皆さんのご理解とご協力をいただくために、毎年1回、職員の給与などを公表しています。今年も次のとおり職員の給与などの概要をお知らせします。
 なお、詳しい内容は、市ホームページ掲載を3月下旬に予定しています。

1 総括

(1) 人件費の状況 (普通会計決算)

区分	住民基本台帳人口 (H26.3.31)	歳出額 A	実質収支	人件費 B	人件費率 B/A	(参考) 24年度の人件費率
25年度	145,307人	58,035,034千円	1,612,694千円	9,038,387千円	15.6%	17.4%

(2) 職員給与費の状況 (一般会計決算)

区分	職員数 A	給与費				一人当たり給与費 B/A
		給料	職員手当	期末・勤勉手当	計B	
25年度	833人	3,174,506千円	937,013千円	1,286,364千円	5,397,883千円	6,480千円

注 職員手当には退職手当を含みません。
 職員数は、平成25年4月1日現在の人数です。

(3) 特記事項

本市の独自の給与削減について

国と同様に全職員を対象とした給料のカット(4.77~9.77%)、管理職手当のカット(一律10%)、期末・勤勉手当のカット(一律9.77%平成25年12月分に限り)などを平成25年10月から平成26年6月まで実施しました。

2 職員の平均給与月額、初任給などの状況

(1) 職員の平均年齢、平均給料月額および平均給与月額の状況

区分	一般行政職			技能労務職		
	平均年齢	平均給料月額	平均給与月額	平均年齢	平均給料月額	平均給与月額
守口市	42.8歳	299,854円	409,518円	43.2歳	292,166円	393,137円
国	43.5歳	335,000円	-	50.1歳	287,992円	-

注 「平均給料月額」は、各職種ごとの職員の基本給の平均です。
 「平均給与月額」は、給料月額と毎月支払われる扶養手当、地域手当、住居手当、時間外勤務手当などのすべての諸手当の額を合計したものです。

(2) 職員の初任給の状況

区分	給料月額	
一般行政職	大学卒	187,700円
	高校卒	157,700円
技能労務職	高校卒	157,700円

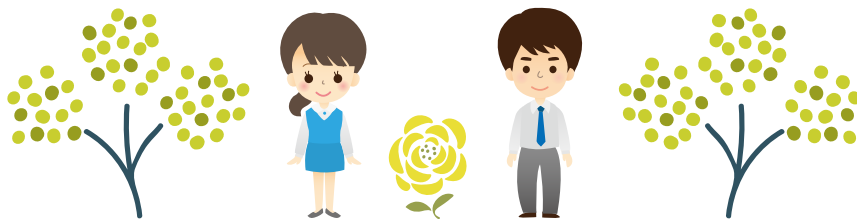

3 一般行政職の級別職員数などの状況

区分	標準的な職務内容	構成比	区分	標準的な職務内容	構成比
1級	副主事の職務	5人 0.9%	5級	主幹の職務(課長代理)	41人 7.4%
2級	主事の職務	117人 21.2%	6級	参事の職務(課長)	51人 9.3%
3級	主査の職務	84人 15.2%	7級	副理事の職務(部長、技監)	15人 2.7%
4級	副主幹の職務(係長、主任、上席主査)	237人 43.1%	8級	理事の職務	1人 0.2%

注 守口市の給与条例に基づく給料表の級区分による職員数です。
 標準的な職務内容とは、それぞれの級に該当する代表的な職務です。

税のお知らせ

個人市・府民税の申告はお早めに

個人市・府民税(以下「個人住民税」)の申告は、3月16日(月)までです。

平成27年1月1日に守口市に居住している人は、個人住民税の申告が必要です。

ただし、税務署へ確定申告書を提出する人や勤務先で年末調整をした人(給与以外の所得がない場合)は、個人住民税の申告をする必要はありません。

年金受給者については、確定申告や個人住民税の申告が必要となる場合がありますので、詳しくは問い合わせください。

また、平成26年中に無収入の人や、収入があっても個人住民税が非課税となる人は申告不要ですが、課税証明書が必要な場合や国民健康保険などの手続きで必要な場合には、個人住民税の申告書を提出してください。

申告期間・会場

個人住民税の申告の受付

は、課税課市民税係の窓口で行います。郵送でも申告できますので、申告書に必要な事項を記入のうえ収入および所得控除を証明する資料を同封して、課税課市民税係へ送付してください。

ただし、土・日曜を除く2月16日(月)～3月16日(月)午前9時30分～午後5時(月曜日)は午前9時30分～午後4時(時)については、申告会場(中央公民館4階)で受け付けします。申告会場受付終了から午後5時30分までは、課税課市民税係で受け付けします。

また、臨時・休日受付も下表のとおり行いますので、利用してください。

申告に必要なもの

- 印かん
- 個人住民税の申告書
- 収入を証明する書類(給与や公的年金などの源泉徴収票や、収入内訳書など)
- 所得控除を証明する書類(社会保険料の支払証明や、

生命保険料などの控除証明書、医療費の明細・領収書など)

注 昨年個人住民税の申告をしている人に、申告書を送付しています。新たに個人住民税の申告書が必要な人は、課税課市民税係へ連絡してください。

なお、所得税の確定申告や還付申告は、税務署のみでの受け付けとなります。市役所では受け付けできません。

申・問 課税課市民税係

(〒570-1866 京阪本通2-1-15)

TEL 06・6992・1456

日 時	場 所
2月3日(火)	東部公民館
4日(水)	
5日(木)	庭窪公民館
6日(金)	南部公民館
14日(土)	中央公民館
3月15日(日)	

確定申告関係諸用紙の入手方法

国税庁ホームページでは、確定申告に関する情報のほか、申告書用紙、青色決算書、収支内訳書などの各種様式・手引書などを掲載していますので、必要に応じてダウンロードできます。

HP <http://www.nta.go.jp/>

問 門 眞 税 務 署 管 理 運 営 部 門

TEL 06・6909・0181

問 課 税 課 市 民 税 係

TEL 06・6992・1456



「確定申告」に関する情報はホームページをご覧ください



消費税課税事業者の皆さん

計算方法にご注意を

平成26年4月1日から消費税(地方消費税を含む)の税率が8%に引き上げられました。

そのため、平成26年4月1日を含む課税期間の消費税および地方消費税の確定申告書の作成は、帳簿などで課税取引を適用される新・旧税率ごとに区分し、適用税率ごとに計算する必要があります。

注意事項

○新税率8%の内訳は、消費税6.3%、地方消費税1.7

%です(旧税率:消費税4%、地方消費税1%)

○平成26年4月1日以後に行われる取引でも、経過措置により旧税率が適用される場合があります。

問 門 眞 税 務 署 管 理 運 営 部 門

TEL 06・6909・0181

問 課 税 課 市 民 税 係

TEL 06・6992・1456

税務署からのお知らせ

確定申告はお早めに!

申告も納税も

e-Taxで

e-Taxなら
24時間利用
可能です



平成26年分所得税および復興特別所得税の確定申告の相談および申告書の提出は、2月16日(月)～3月16日(月)です。

平成26年分の消費税および地方消費税の申告書の提出は、3月31日(火)までです。

門真税務署では、確定申告期間中の2月4日(水)～3月16日(月)まで守口門真商工会館に確定申告会場を開設します。

期間中は、門真税務署庁舎内では申告相談を行いませんので注意してください。

注 確定申告会場の開設時間は、午前9時～午後5時です。なお、会場の都合上、午後4時までにお越しください。

確定申告会場では、2月4日(水)～13日(金)に還付申告の申告相談を行います。税務署および確定申告会場

は、土・日・祝日は開設して

いません(ただし、守口門真

商工会館では、2月22日(日)、3月1日(日)に限り、確定申告会場を開設し確定申告の相談、申告書の受け付けを行います)。

3月16日(月)まで、e-Taxが24時間利用できます

(国税庁ホームページ「確定申告書等作成コーナー」でもe-Tax用の申告データを作成し、送信できます)。

利用には、電子証明書の取得(手数料が必要)、ICカードリーダーの購入などの事前準備が必要です。

詳しくは、国税庁ホームページをご覧ください。

HP <http://www.nta.go.jp/>

TEL 06-69909-0181

TEL 06-69992-1456

TEL 06-69992-1456

給与支払報告書などの提出はお済みですか

地方税法で提出が義務付けられている「給与支払報告書」の提出期限は2月2日(月)です。まだ提出していない事業所は、至急、受給者の住所地の市区町村へ提出してください。

また、本市ではe-LI-TAX【電子申告IIエルタックス(地方税ポータルシステム)】を利用した「給与支払報告書」の提出を推進しています。e-LI-TAXの詳細は(社)地方税電子化協議会ホームページをご覧ください。

給与支払報告書以外に所得

税法で提出が義務付けられて

いる「給与所得の源泉徴収票」など各種法定調書および支払調書合計表についても、提出期限は2月2日(月)です。

なお、法定調書合計表などはe-Taxを利用して提出できます。

詳しくは、国税庁ホームページをご覧ください。

HP <http://www.nta.go.jp/>

TEL 06-69909-0181

TEL 06-69992-1456

市税の
夜間・休日納付相談

平日、仕事などで忙しい人や、病気・失業などで市税を納付できない人は利用してください。

夜間 2月26日(木)19:30まで

休日 2月22日(日)10:00~15:00

場 納税課(市役所1号別館2階)

TEL 06-6992-1852~1854

注 来庁時は、夜間休日出入口(正面玄関側)を利用してください。

注 車で来庁した人を対象に、相談時間帯のみ臨時駐車場を夜間休日受付出入口(正面玄関側)の前に設置していますが、駐車台数に限りがありますのでご協力をお願いします。

<広告>



社会医療法人 弘道会 新規開設
寺方老人保健施設ラガール

自宅のような全室個室の居住・生活環境で利用者ひとり一人のニーズにあわせた医療・介護・リハビリテーションを提供します

- 長期入所
- 短期入所療養・生活介護(ショートステイ)
- 通所リハビリテーション

TEL.06-6991-2020(代) 〒570-0048大阪府守口市寺方本通1-5-5
<http://www.koudoukai.or.jp/> 京阪本線「守口市」駅から
京阪バス「寺方本通一丁目」バス停下車すぐ
地下鉄今里線「清水」駅から徒歩約17分



広告掲載のお問い合わせは、(株)ライダース・パブリシティ (TEL 06-6343-0331) へ。広告内容に関する一切の責任は広告主へ帰属します。

ご存知
ですか

固定資産税 ・ 都市計画税

～不動産を売買
したとき～



固定資産税は、毎年1月1日（賦課期日）と言います。現在に、固定資産（土地・家屋・償却資産）を所有している人に課税されます。従って、1月2日以降に売買などにより所有権を移転した場合でも、1月1日現在の所有者が納税義務者となります（建物を取り壊された場合も同様です）。

とありますが、これはあくまでもその売買契約に基づくもので、固定資産税の課税とは関係がありません。このような契約に関連して、「固定資産税はいつからいつまでの税金なのか」という質問を受けることがありますが、固定資産税はいつからいつまでの税金という規定はありません。

課税課土地・家屋係
TEL 06・6992・1474

納税には 便利な 口座振替の ご利用を



個人市・府民税（普通徴収分）、固定資産税・都市計画税、軽自動車税の納付には、便利な口座振替をぜひ利用してください。

なお、平成27年度分口座振替の申し込みや変更は、3月31日（火）までに納税課または市内金融機関などで申し込んでください。

すでに利用している人は、自動継続されます。

問 納税課
TEL 06-6992-1851

保険のお知らせ

国民健康保険料 夜間・休日納付相談

平日や昼間、仕事などで忙しい人は利用してください。

夜間 2月16日(月)・17日(火)・19日(木)・20日(金) いずれも19:30まで

休日 2月22日(日) 10:00~15:00

場 保険収納課、保険課 市役所本館1階

TEL 06-6992-1538, 1532, 1545

注 来庁時は、夜間休日受付出入口（正面玄関側）を利用してください。

注 車で来庁した人を対象に、相談時間帯のみ臨時駐車場を夜間休日受付出入口（正面玄関側）の前に設置していますが、駐車台数に限りがありますのでご協力をお願いします。

福祉のお知らせ

安否確認ホットライン

新聞がポストにたまっていて、洗濯物が長く干したままである、明かりが昼夜ずっとついたままなど、普段と様子が違い安否確認が必要な状況と思われる場合には、安否確認ホットラインに連絡してください。

寄せられた情報をもとに、早急に安否確認・状況把握を行います。

受付 月曜日～金曜日（祝日を除く）午前9時～午後5時

30分

安否確認専用

TEL 06・6992・4010

Ampl4010line@city-moriguchi-osaka.jp

問 高齢介護課

TEL 06・6992・1610

心配...



<広告>

愛・ふれあい・たすけあい

大阪府内にお住まいか、勤務地のある方ならどなたでもご加入いただけます。



交通

交通事故により傷害を受け、医師等の診療期間が初診日から完治日まで14日以上あるとき共済金をお支払いします。

年額掛金 死亡…450万円
入院1日…4,500円
3,000円 通院1日…1,500円

その他年額掛金2,000円・800円・400円もございます。
※年齢制限はありません。自転車事故も対象です。



火災

少ない掛金で大きな保障。加入限度額は延床面積により異なりますが、最高保障額は6,000万円です。

火災はもちろん自動車の飛び込み、破裂・爆発、漏水(耐火造住宅のみ)、落雷等も対象です。

1口当たりの共済掛金額(年額)

耐火造専用住宅…40円
木造専用住宅…90円

1口で
10万円の
保障



市民共済

大阪市民共済生活協同組合
大阪市中央区北浜4-1-21 住友生命淀屋橋ビル3階

お問い合わせ、パンフレットのご請求は

0120-866-844
FAX 06-6203-0485

大阪市民共済

検索

広告掲載のお問い合わせは、(株)ライダース・パブリシティ (TEL06-6343-0331) へ。広告内容に関する一切の責任は広告主へ帰属します。

救急安心カード

救急車を呼び救急隊員がかけつけた時に、救急隊は病院に患者の状態を伝えなければなりません。その時に、氏名、持病、常用薬、救急連絡先などの情報があれば、よりスムーズな対応が期待できます。あらかじめ「救急安心カード」を作成し、救急時に備えておきましょう。

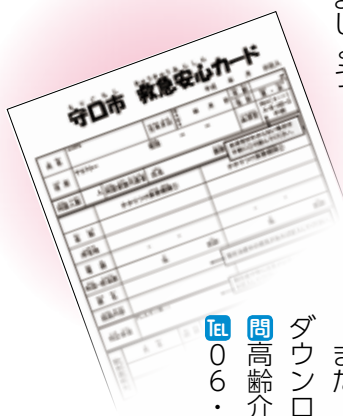

「安否確認ホットラインの活用チラシ」「救急安心カード」の設置場所

高齢介護課（市役所本館1階）、市役所案内、市民保健センター、佐太・菊水老人福祉センター、障害者・高齢者交流会館、市民・大日サービスコーナー、各公民館。

また、市ホームページからダウンロードできます。

問 高齢介護課
TEL 06・6992・1610

要介護認定者 所得税、個人市民税・府民税の障害者控除

65歳以上で、要介護認定を受けている障害者、または特別障害者に準ずる人は、所得税、個人市民税・府民税の障害者控除の対象になる場合がありますので、問い合わせください。

障害者控除対象者認定申請

書は、市ホームページからダウンロードできます。

注 障害者手帳、療育手帳を持つている人は、申請する必要はありません。

申・問 高齢介護課

TEL 06・6992・1610

臨時福祉給付金 および子育て世帯臨時特例給付金について



市では、両給付金の申請受付を昨年10月1日まで行っていました。その後の修正申告などにより平成26年度分の市民税（均等割）が非課税となった人や災害などの事由により申請ができなかった人など、やむを得ない場合については、両給付金の申請を2月27日（金）まで受け付けています。

なお、この日を過ぎての申請受付はできませんので、該当する人はお急ぎください。

詐欺などに注意

○市や厚生労働省などがATM（銀行・コンビニなどの現金自動支払機）の操作をお願いすることは、絶対にありません。

○ATMを自分で操作して、他人からお金を振り込んでもらうことは絶対にありません。

○市や厚生労働省などが「臨時福祉給付金」や「子育て世帯臨時特例給付金」の給付のために、手数料などの振込を求めることは絶対にありません。

問 健康福祉部総務課

福祉・子育て給付金担当
TEL 06・6992・1570



明るきれいなお寺の **無期限供養納骨堂**

無縁になられても、お寺が代わりに無期限に供養・管理致します。

先着順にて分譲中!

納骨壇費用 **55万円**～ (管理費含む)

宗教・宗派は問いません。

個別仏事相談、随時承ります。

ご見学の方は必ずお電話ください。【完全予約制】
TEL 06-6901-9191 <http://本性寺.jp>
守口市佐太中町5丁目3番10号 公式 本性寺

宗教学人 **本性寺**
開山1618年 山緒ある本道建築寺院

納骨堂：大阪府指令環衛第151-4号(大阪府認可 平成18年3月7日)

結婚相談所が初めてでも大丈夫です。
【結婚をもっと身近に】体験プランがおすすめです。

お見合い成立件数 6,325件 / 2014年10月 (関西18,19)

結婚相談所 **Ailes Cast**
エールキャスト

京橋駅徒歩すぐ!!
大阪市都島区東野田町1丁目21-7
富士林プラザ10番館5F

日本ライフデザインカウンセラー協会認定の専門カウンセラー常勤 第130032号

携帯電話・PHSからもつながります
0120-222-473 <http://ailescast.jp>

広告掲載のお問い合わせは、(株)ライダース・パブリシティ (TEL 06-6343-0331) へ。広告内容に関する一切の責任は広告主へ帰属します。

例月出納検査の結果

市の例月出納検査は、平成26年11月18日～27日まで、伊藤正伸、山川勇一、津嶋恭太の各監査委員によって行われました。

その結果、平成26年10月末日現在

における各会計の収支は、左表のとおりであり、正確であることが認められました。

監査委員事務局

TEL 06・6992・1795

会計別	区	分	金額(円)	
一般会計	収支差引	入出残	額	33,919,148,636
			額	31,233,845,029
			額	2,685,303,607
			額	△ 1,200,000,000
特別会計 公共下水道事業	収支差引	入出残	額	2,279,013,660
			額	1,800,366,275
			額	478,647,385
			額	
特別会計 国民健康保険事業	収支差引	入出残	額	8,764,850,981
			額	10,093,421,554
			額	△ 1,328,570,573
			額	1,200,000,000
			額	12,496,819
			額	1,710,629
			額	5,689,224
			額	4,984,554
			額	610,265,414
			額	306,847,864
			額	813,423,931
特別会計 後期高齢者医療事業	収支差引	入出残	額	793,717,216
			額	541,620,196
			額	252,097,020
水道事業会計	収支差引	の部	入出額	1,570,074,433
			差引	1,360,652,769
			差引	209,421,664
	資本収支	の部	入出額	32,446,526
			差引	616,590,685
			差引	△ 584,144,159

準備をお急ぎください！

ケーブルテレビのデジアナ変換サービスは
2015年3月までに終了します

デジアナ変換

来年3月までに放送終了 デジアナ変換

CCC注目!!

アナログテレビ (ブラウン管テレビ)

お茶の間のテレビは大丈夫ですか？
2台目3台目のテレビもお忘れなく。

●総務省 地デジコールセンター

0570-07-0101 毎日9:00～18:00 年末年始は休みです

*伊 電話等、ナビダイヤルがつかない方は、03-4334-1111でお受けしています。

Dpa 一般社団法人デジタル放送推進協会 総務省 地デジ 一般社団法人日本ケーブルテレビ連盟

企画課 TEL 06・6992・1407

善意

「社会福祉のために」

門真小売酒販組合 守口部会、守口遊技業組合、守口ライオンズクラブ、村上勝、大阪シティ信用金庫、ジホー愛の募金者一同、ジホー愛の基金

「児童福祉施設へ」

(株)ディーアール(カレンダー50部)

「社会福祉協議会へ」

(株)白寿生科学研究所(発電機2台)

「緑・花事業のために」

国際ソロプチミスト大阪・守口

(順不同、敬称略)

善意が寄せられました。厚くお礼申し上げます。

レッツくりあ 70

作 六倉 実結
 守口市ごみ減量キャラクター「くりあ」の生みの親である六倉さん(金下町在住)の作品です。



ガスボンベ・スプレー缶
 の出し方の巻



安全なごみ処理のために!!

～正しいごみの出し方にご協力を～

家庭から収集したごみの中に、危険なごみが含まれている場合があります。特に簡易ガスボンベは、処理の方法を間違えると大きな事故につながります。

過去に、中身が入った簡易ガスボンベが原因で、市の破砕処理施設で爆発事故が発生しました。

市では、こうした爆発事故防止対策として2軸せん断シュレッダ(写真左下)を導入しましたが、市民の皆さんには今後とも簡易ガスボンベやスプレー缶の排出時には、必ず中身を使い切って、空き缶の日に出していただきますようご協力をお願いします。



ガスボンベやスプレー缶など、爆発の危険性があるものを安全に処理するんだよ



2軸せん断シュレッダ

破砕処理の施設では、粗大ごみなどを処理するんだよ



破砕処理施設

その他の危険なごみ

品目	出し方の注意
刃物類	刃の部分に紙にくるんで、ごみ袋に「危険」の表示物を貼って出してください。
ストーブ(ガス・石油)	電池・燃料は必ず抜いて、粗大ごみの日に出してください。
花火・ライターなど	水に浸し、発火しないようにしてから「燃やすごみの日」に出してください。
注射器・注射針	専門の医療機関で処理を依頼してください。

健康のお知らせ

麻疹・風しん予防接種

2期は3月31日(火)まで無料で接種可能

麻疹とは

感染力がとても強く、インフルエンザの8倍の感染力を持ち、患者1千人に1人が脳炎を併発するといわれています。

かかった人は、かかっていない方の単抗原ワクチンを接種できます。

場 守口・門真・寝屋川・大東・四條畷市の各委託医療機関

風しんとは

主な症状は、発熱・発しん・リンパ節の腫れです。通常は数日で治癒しますが、脳炎や血小板紫斑病を併発することもあります。特に、妊婦が風しんにかかると、お腹の赤ちゃんの目や耳に影響を与え、障がいが生じることがあります。

予防接種を受けられない人

- 明らかに発熱している
- 重い急性疾患にかかっている
- その他、接種時の体調により、医師が不適当な状態と判断した場合
- 予防接種によって、強いアレルギー反応を起こしたことがある など

対1期

1歳児(2歳の誕生日の前日まで)
2期 平成20年4月2日(土)～21年4月1日生まれ(年長児)(接種期日は3月31日(火)まで)

持母子健康手帳

問 市民保健センター
TEL 06・6992・2217

注 予防接種は、混合ワクチン接種が原則です。

麻疹のどちらかの病気に



時 2月4日(水)・25日(水)
午後1時30分～2時30分
(診察は午後2時から)

場 市民保健センター

対生後1歳に至る(1歳の誕生日の前日)まで

標準的な接種時期は生後5～8か月です。この時期に接種することをお勧めします。

発熱している、急性疾患にかかっている、予防接種や外傷などによるケロイドがある、予防接種を受けることが不適当な状態にある場合は、接種できないことがあります。

持母子健康手帳

問 市民保健センター
TEL 06・6992・2217

子宮がん・大腸がん検診

無料クーポンは2月末まで

平成26年4月1日時点で、20歳の女性と、40歳・45歳・50歳・55歳・60歳になっている人に、昨年6月上旬に送付した「がん検診無料クーポン券」の有効期間は、2月末までです。

まだの人は、早めに受診してください。
なお、今年度の乳がん検診・集団の子宮がん検診は、昨年12月で終了しました。

問 市民保健センター

TEL 06・6992・2217

ジフテリア・破傷風2期の予防接種

11・12歳が対象

対11・12歳(13歳の誕生日の前日まで)

接種回数 1回

場 委託医療機関

注 四種(または三種)混合として1期初回に3回、1期追加として1回、接種ができていないかを、母子健康手帳で確認しましょう。

注 予防接種を受けられない人

- ①明らかに発熱している
- ②急性疾患にかかっている
- ③その他、予防接種を受けることが不適当な状態にある

持母子健康手帳

問 市民保健センター
TEL 06・6992・2217

ロコモティブシンドローム予防教室

骨粗しょう症予防教室

時・内

▽3月6日(金) 午後2時

医師・栄養士の話

▽3月10日(火) 午後1時30分

分・運動講義・ストレッチ

▽3月20日(金) 午前9時30分

分・調理実習

場 市民保健センター

対40歳以上の人

定 先着25人

申・問 市民保健センター

TEL 06・6992・2217

急患のときは

●休日応急診療所

(大宮通1-13-7、
市民保健センター内)

▽内科・小児科

TEL 06-6998-9970

土曜日

18:00~20:30

日・祝日

10:00~12:00

13:30~16:30

18:00~20:30

▽歯科

TEL 06-6998-9945

日・祝日

10:00~11:30

13:00~16:30

●北河内夜間救急センター

(枚方市禁野本町2-13-13、
枚方市立保健センター4階)

▽小児科

TEL 072-840-7555

毎日

20:30~翌日5:30

(診療は21:00~翌日6:00)

注健康保険証を持参。往診
はいたしません。

注母子健康手帳と健康保険証を必ず持参し
てください。

注1歳6か月児・2歳児歯科・3歳6か月
児健診時は、歯ブラシを持参してくだ
さい。持参しない人は、歯ブラシを使っ
ての指導はできません。

注駐車場は有料です。駐車台数に限りがあり
ますので、なるべく他の交通機関を利用
してください。

健康相談

問市民保健センター TEL 06-6992-2217

相談内容	相談日	場 所	受付時間
市民一般健康相談	2月4日(水)	市民保健センター	14:00~15:00
	2月18日(水)	東部公民館	
	2月25日(水)	佐太老人福祉センター	
歯科健康相談	2月8日(日)・22日(日)	歯科休日応急診療所 (市民保健センター1階)	10:00~11:30
おくすりに関する 健康相談	2月4日(水)	市民保健センター	14:00~15:00
ぜんそく健康相談			
保健師による 総合相談	常時開設(土・日・祝日を除く) 専用電話 TEL 06-6993-2098		9:00~17:00

乳幼児健康診査・相談など

問市民保健センター

名 称	と き	受付時間	場 所	対象児(者)
4か月児健診	3日(火)	9:30~10:30	市民保健 センター	平成26年9月16日~10月15日生 注案内状を郵送しますので、案内状が 届いてからお越しください。なお、 できるだけ市民保健センターで受診 してください。
	5日(木)		東部公民館	
	17日(火)		市民保健 センター	
	26日(木)		庭窪公民館	
1歳6か月児 健 診	5日(木) 19日(木)	13:00~14:00	市民保健 センター	平成25年 7月 1日~15日生
2歳児 歯 科 健 診	6日(金) 20日(金)			平成25年 7月16日~ 未日生
3歳6か月児 健 診	13日(金) 27日(金)			平成25年 1月 1日~15日生 平成25年 1月16日~ 未日生
離 乳 食 講 習 会	前 期 18日(水)	13:00~13:30 (13:30開始)	市民保健 センター	平成23年 7月 1日~15日生
	後 期 25日(水)			平成23年 7月16日~ 未日生
育 児 相 談	4日(水)	13:30~14:00		5~8か月児の離乳食の講義と試食(試 食は保護者のみ) 電話予約要(先着20人)
両 親 教 室 (平日2回 コース)	17日(火)	13:00~13:15		9~18か月児の離乳食の講義と試食(試 食は保護者のみ) 電話予約要(先着20人)
	24日(火)			乳幼児の食事・卒乳・しつけ・遊び方な ど、育児全般について相談を受け付け ます。
乳 児 後 期 健 康 診 査		府内の委託医療機関で受診 (受診票にて無料)		歯の衛生・分べんの経過と出産準備・妊 婦体操 妊娠中の栄養・赤ちゃんのおふろの実 習 9か月~1歳未満の乳児(受診票は4か月 児健診で配布)

守口保健所の各種相談

内 容	と き	費用	連 絡 先
HIV検査(匿名可) 注梅毒・クラミジアの同時検査可	原則、第2・第4月曜日(祝日を除く) 10:00~11:00	無料 (注1)	地域保健課 TEL 06-6993-3132, 3133 注 検査日の前週金曜日までに電話予約要
肝炎ウイルス検査(予約制)	原則、第2・第4月曜日(祝日を除く) 11:00~11:30		
風しん抗体検査(予約制)(注2)	原則、第1・第3月曜日(祝日を除く) 10:00~11:00	無料	
こころの健康相談(予約制)	詳しくは問い合わせください		
水質検査、検便・ぎょう虫検査	毎週火曜日(祝日を除く) 9:30~11:30	有料 (注3)	衛生課 TEL 06-6993-3134
犬猫に関する相談、引き取りの相談 (窓口が変更)	平日 9:00~17:45	-	大阪府動物管理指導所四條畷分室 (四條畷保健所と併設) 四條畷市江瀬美町1-16 TEL 072-862-2170

(注1) 有料の場合もあり

(注2) 対象は、妊娠を希望する女性とその配偶者、または妊娠している女性の配偶者 (注3) 検査容器は保健所で用意

くらしのお知らせ

ハローワークからのお知らせ

「求職者支援制度」をご存知ですか？

担当者制による個別相談や職業訓練（テキスト代など別途必要）を実施し、早期の就職を目指します。

ハローワークを利用して、就職の悩みを解決してください。ほかに、就職のためのセ

ミナー、企業面接会など求職活動に関するサービスを無料で行っています。

問 ハローワーク門真職業相談部門
TEL 06・6906・6831
(部門コード41#)

守口市中小企業融資 信用保証料補給制度

市では、守口市小企業者事業資金融資、または大阪府制度融資の小規模企業サポート資金・開業サポート資金を利用し、金融機関から融資を受けた市内企業に対し、大阪信用保証協会に払い込んだ信用保証料の全部または一部を補給しています。

ただし、守口市小企業者事業資金融資は、融資額300万円以下に限ります。

申・問 地域振興課

TEL 06・6992・1490

補給要件	・本市に主たる事業所を有する法人または個人事業主であること ・本市の事業所に係る事業資金として融資を受けていること ・補給金の申請日において、本市の市民税の滞納をしていないこと		
補給対象および補給額	資金名	細区分	補給額
	サポート資金	小規模企業融資 (守口市小企業者事業資金融資)	支払った保証料の額
		小規模資金 商工会議所等連携型	支払った保証料の額と50,000円を比較して、いずれか少ない方の額 (1事業者につき、1年度に1回を限度とする)
	サポート資金	開業資金A(創業) 開業資金B(創業など)	支払った保証料の額と50,000円を比較して、いずれか少ない方の額 (1事業者につき、1年度に1回を限度とする)
地域支援ネットワーク型A(創業) 地域支援ネットワーク型B(創業など)			
申請期間	保証料を支払った日から1年間		

必ずチェック！

最低賃金

（使用者も、労働者も）

最低賃金制度とは、国が賃金の最低額を定め、使用者は、最低賃金額以上の賃金を労働者に支払わなければならない制度です。

最低賃金には、府内すべての労働者を対象とする「大阪府最低賃金」「特定（産業別）最低賃金」があり、それぞれ原則としてパート、臨時、派遣、アルバイトなどを含めすべての労働者に適用されます。詳しくは、大阪労働局または、最寄りの労働基準監督署に問い合わせください。

問 大阪労働局労働基準部賃金課
TEL 06・6949・6502



平成27年度 募 集

市立公民館 夜間嘱託職員

社会教育活動に理解と情熱があり、ワードなどパソコン操作のできる64歳以下の人

場 市内公民館

内 受付事務など管理業務

時 火曜日～日曜日午後5時10分～10時10分（週2～3日程度）

定 若干人

面接などの時・場

2月17日（火）午前9時30分～中央公民館

申・問 履歴書、志望動機を書いた原稿用紙（400字詰1～2枚程度を、2月1日（日）～8日（日）午後5時までに中央公民館へ持参または郵送（〒570-0083 京阪本通2-14-1）

TEL 06・6991・0318

備 賃金・勤務条件については、同館まで問い合わせください。

TEL 06・6991・0318



飯盛霊園だより

飯盛霊園組合葬儀

利用できる人 喪主または死亡者が、守口、門真、大東、四條畷市民

申 指定業者（パンフレットに記載）へ直接

備 詳しくはコミュニティ推進課、市民・大日サービスコーナーに備え付けのパンフレットをご覧ください。

TEL 0743・78・1195

組合葬儀基本料金

種別	金額	内容	対象
家族葬	12万円	祭壇、盛花、棺、霊きゅう寝台車など	家族だけでお見送りする葬儀
標準葬	26万円	上記以外に、門前飾、受付テント、遺影写真、式事執行係員など	一般の会葬者も想定した従前からの葬儀

消費生活センター だより

乳幼児のボタン電池の誤飲に注意!

〜化学やけどのおそれも〜

【事例：子どもサポート情報 (国民生活センターより)】

1歳の息子がタイマーの電池のふたを取って遊んでいるのを母親が発見したが、その中にあるはずのボタン電池が見当たらなかった。

腹部レントゲンで胃にボタン電池があることを確認したため、マグネットカテーテルで摘出してもらった。

【ボタン電池の危険性】

ボタン電池は、がん具(おもちゃ)だけでなく、時計やタイマー、LEDライトなど、子どもが簡単に手にできるさまざまな製品に幅広く使われています。こうした製品で、子どもが遊んでいたことによる事故が多数発生しています。ボタン電池と呼ばれる電池には、形状によりコイン形とボタン形があります。コイン形の多くは、ボタン

形に比べると厚さが薄く、直径が2cm前後と大きく、硬質によく似た形状をしています。ボタン電池を誤飲すると、

放電で起こる化学やけどにより、短時間で「消化管に穴が開く」「潰瘍ができる」などの重大な事故につながる場合があります。

特にコイン型リチウム電池は、放電電圧が高いことに加え、平たくて幅が広く、食道などに停滞しやすいため、誤飲した時の危険性はより高くなります。

【アドバイス】

○ボタン電池を使用した商品の中には、工具を使用しなくても電池を取り出せたり、床への落下で電池が飛び出したるものもあります。

○どの製品にボタン電池が使用されているかをチェックし、電池ふたが外れやすくなっていないか確認しましょう。

○家庭にある未使用または使用済みのボタン電池は、絶対に子どもの手の届かない場所に保管しましょう。
○万一ボタン電池を飲み込んだ場合は、直ちに医師の診断

を受けましょう。

また、飲んだかどうかははっきりしない場合でも、レントゲン撮影でボタン電池の有無や電池の停滞部位が確認できますので、誤飲の可能性がある場合には、必ず受診しましょう。

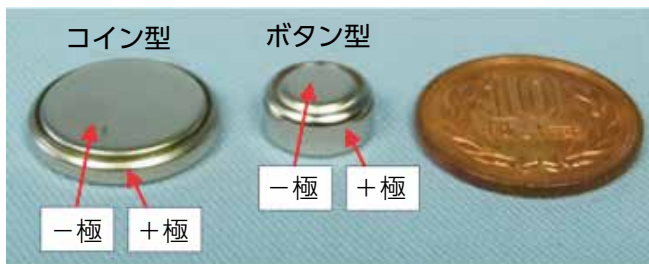

問消費生活センター

相談専用電話

TEL 06-6998-3600

時 9:30~16:30

土・日・祝日の相談窓口

消費者ホットライン

TEL 0570-064-370

時 10:00~16:00

リサイクル情報

登録受付・紹介のみ(品物はお預かりしていません)

受付日

2月9日(月) 9:30~15:00

2月10日(火) 9:30~12:00

市消費生活リーダークラブ(市消費生活センター内)

TEL 06-6992-1336

☆ゆずります

○洋服ダンス ○座布団(5枚) ○足踏み健康器

○おんぶひも ○冷蔵庫

注 申し込み多数の場合は10日(火)の受付終了後にセンターで抽せんします。

★求めています

○卓上ミシン ○飼育ケース(昆虫・は虫類など)

○学習机(いす付き) ○車いす

注 リサイクル品の故障や破損に関するトラブルについては、責任を負いません。

水道水の安心な使用法

水道水は、安心して使用してもらうために塩素消毒をして届けています。しかし、長期間水を使用しないと、消毒効果がなくなる場合があります。

また、鉛給水管を使用している家庭では、通常の使用で問題ありませんが、滞留するとごくわずかながら鉛が溶け出すことがあります。

朝一番の水やしばらく使っていない水は、念のためバケツ1杯程度、飲み水や調理以外の用途に使用してください。

水道局では、鉛給水管の取り替えて道路舗装工事などにあわせて計画的に進めていますので、ご協力をお願いいたします。

なお、家庭の水道管に鉛給水管を使用しているかどうかは、水道局まで問い合わせください。

また、口ごろから家庭に引き込まれている水道管の管理も併せてお願いします。

問 水道局配水課
TEL 06・6991・6773

表1 募集住宅

住宅区分	団地名	管理開始年度	構造	階数	E V	棟	階	募集戸数	家賃
2DK住宅	大久保団地	昭和42年～45年	RC造	5階建	無	A	2・3	2	11,300円～18,200円
						C	1～3	3	
						D	2	1	
						E	2・3	3	
						F	1・2	2	

注 家賃は予定額で、実際の家賃は変動する場合があります。

表2 収入基準 (早見表)

(単位:円)

	単身者	2人世帯	3人世帯	4人世帯	5人世帯	6人世帯
給与所得者	2,967,999 (3,887,999) 以下	3,511,999 (4,363,999) 以下	3,995,999 (4,835,999) 以下	4,471,999 (5,311,999) 以下	4,947,999 (5,787,999) 以下	5,423,999 (6,263,999) 以下
年金所得者	3,028,015 (3,924,015) ※以下	3,534,682 (4,391,778) 以下	4,041,349 (4,838,837) 以下	4,495,308 (5,285,896) 以下	4,942,367 (5,732,955) 以下	5,389,425 (6,180,014) 以下
その他の所得者	1,896,000 (2,568,000) 以下	2,276,000 (2,948,000) 以下	2,656,000 (3,328,000) 以下	3,036,000 (3,708,000) 以下	3,416,000 (4,088,000) 以下	3,796,000 (4,468,000) 以下

※65歳以上の年金所得者で単身者の収入基準は3,096,015円(3,924,015円)になります。

注()内は、裁量世帯の金額です。特別控除は含んでいません。なお、複数所得者がいる場合、この表は使えません。各種控除前の総収入がこの表の金額を超える場合は申し込みできません。

TEL 06・6992・1708
申 建築課住宅管理係

順にあつせんを行います。
抽せんにより、入居者11人の決定および補欠者5人の登録を行います。補欠登録者については、入居当選者の辞退などがあった場合のみ、登録順にあつせんを行います。

抽せん 3月26日(木) 午後1時30分・中央公民館4階 第一会議室

注 申し込みには所得を証明する書類、住民票の写しなどが必要で。

注 申し込みには所得を証明する書類、住民票の写しなどが必要で。

注 申し込みには所得を証明する書類、住民票の写しなどが必要で。

注 申し込みには所得を証明する書類、住民票の写しなどが必要で。

注 申し込みには所得を証明する書類、住民票の写しなどが必要で。

注 申し込みには所得を証明する書類、住民票の写しなどが必要で。

注 申し込みには所得を証明する書類、住民票の写しなどが必要で。

注 申し込みには所得を証明する書類、住民票の写しなどが必要で。

注 申し込みには所得を証明する書類、住民票の写しなどが必要で。

注 申し込みには所得を証明する書類、住民票の写しなどが必要で。



地域コミュニティ拠点施設だより⑨

市では、東部エリアの地域コミュニティ拠点施設を旧藤田中学校跡地に建設するにあたり、市民参加のワークショップを行い、その意見を踏まえ基本設計を完成させました。

今回は、その基本設計から、各階の構成について紹介します。各階の主な施設は下表のとおりです(名称は変更する可能性があります)。

基本設計に関する資料は、コミュニティ推進課および市内公共施設で閲覧できます。

また、市ホームページにも掲載していますので、ご覧ください。

TEL 06・6992・1520
問 コミュニティ推進課



1階	2階	3階
ロビー・ホワイエ	会議室(1)	創作室
地域交流・憩いの広場	会議室(2)	調理作業室
情報室(図書室)	会議室(3)	スタジオ(防音室)
事務管理室	セミナー交流室(1)	ボランティア活動支援室
喫茶室	セミナー交流室(2)	児童図書スペース
駐車場・駐輪場	ギャラリースタンド	子ども交流広場
インフォメーション	控室	和室
相談室	地域活動支援コーナー	ふれあい広場 (菜園・芝生・花植スペース)
ロッカー室		
体育室・更衣室(男女)		

【各階共通施設・設備】
多目的トイレ・自販機設置スペース

【その他】

赤ちゃんの駅 (授乳・おむつ替えスペース)	1・3階
AED(自動体外式除細動器)	1・3階に設置予定



いい夫婦フェスタ2014 アンケートの結果報告について

昨年11月22日「夫婦愛」「家族の絆」^{きずな}についてイベントを開催しました。当日は天候にも恵まれ、多くの来場者でにぎわいました。当日の会場の様子やテーマに関するアンケートの結果など、詳細は市ホームページに掲載しています。

問 地域振興課
TEL 06・6992・1490

全国瞬時警報システム (Jアラート) 自動放送訓練を実施

総務省が全国瞬時警報システム (Jアラート) による情報伝達訓練を実施します。

Jアラートとは、災害が発生した場合、発生のおそれがある場合または、武力攻撃などの緊急情報を自動的に伝達できるシステムです。

この伝達訓練に伴い、市では同報系防災行政無線を通じて放送訓練を実施します。

市民の皆さんにはご迷惑をおかけしますが、いざという時のための訓練ですので、ご理解とご協力をお願いします。

放送訓練の実施日・内容

実施日 2月20日(金) 14:15頃
放送場所 守口市役所 1か所
放送訓練文 「これは、テストです。これは、テストです。これは、テストです。こちらは、ぼうさいもりぐちです。」

問 危機管理課
TEL 06-6992-1496



募集 平成27年国勢調査員・登録調査員

平成27年国勢調査が、10月1日現在で全国一斉に実施されます。

これは、統計法に基づき総務省が行う基幹統計調査で、日本国内に居住するすべての人および世帯の実態に関する統計を作成し、国・都道府県・市町村における各種行政施策の立案・実施その他の基礎資料とするものです。

今回は、従来の郵送提出や調査員回収に加え、インターネットでも回答ができるようになります。

市では、国勢調査の調査員を次の要領で募集します。

市外在住の人も申し込みで

きますので、ぜひ応募してください。

応募資格

- 原則20歳以上で守口市内で調査活動が可能なる人
- 調査で知った秘密を守るこ
- とができる人
- 税務・警察に直接関係がない人
- 選挙に直接関係がない人
- 暴力団員でない人および暴力団、もしくは暴力団員と密接な関係を有しない人

募集人員 約350人

調査員の主な仕事

- 調査員事務説明会へ出席
- 受け持ち調査区・単地区の確認およびリーフレットの配布

○対象世帯の把握および調査票の配布・回収

○調査票提出確認状の配布

○調査票未提出世帯からの回収および不在世帯などに対する聞き取り調査

調査期間 調査員事務説明会

に出席後、9月初旬〜10月下旬

調査件数および報酬(予定)

- 1調査区担当(約50世帯) 約3万9千円
- 2調査区担当(約100世帯) 約7万3千円

調査期間終了後に、本人の口座に振り込みます。

申込時に本人名義の振込依頼願(口座番号など)を記入してください。

調査員の身分

非常勤の国家公務員となり、調査活動中の事故などの補償については「国家公務員災害補償法」が適用されます。

申込開始日 2月2日(月)から

注 定員になり次第、締め切り

登録調査員

各種基幹統計調査も行ってもらう登録調査員も募集していますので、登録申請をお願いします。

TEL 06・6992・1428

〔仮称〕 淀川左岸線延伸部都市計画素案説明会

〔仮称〕 淀川左岸線延伸部
に関する都市計画素案説明会
を行います。

時2月6日(金) 午後7時～
8時30分

場 中央公民館
問 府総合計画課施設設計画グループ
TEL 06・6944・9274

〔仮称〕 淀川左岸線延伸部都市計画公聴会

府は、都市計画の案を作成
するにあたり、公聴会を開催
します(説明会ではありません)。

時3月18日(水) 午前10時30
分

場 府咲洲庁舎38階会議室

申2月20日(金)～3月6日
(金)に、公述希望者は公

述申出書を持参または郵送
(必着)。傍聴希望者は、
はがき(メール可)で、
住所、氏名、電話番号、公
聴会傍聴希望と記載して郵
送(必着)

問 府総合計画課施設設計画グループ
(TEL 54018570 大阪市中央区大手前2丁
目)

備 公述申出書は、府総合計画
課で配布、または府ホーム
ページからダウンロード可

TEL 06・6944・9274

TEL 06・6992・1685

老朽木造賃貸住 宅除却等助成 プログラム

市では、密集住宅市街地の
住環境の改善や防災性の向上
を図るため、大日・八雲東町
地区(佐太中町1丁目、大日
町2～4丁目、八雲東町2丁
目)において、道路やポケッ
トパーク(小公園)などの公
共施設の整備や、共同住宅な
どの老朽木造賃貸住宅の建て
替え・除却の一部助成を行っ
ています。

当地区で老朽木造賃貸住宅
の建て替えや、除却を検討さ
れている人は相談してくださ
い。

問 都市計画課

TEL 06・6992・1685

ご協力ありがとう ございます

～東日本大震災義援金～

守口市でお預かりした義援金
は、日本赤十字社大阪府支部を
通じて被災地へ全額寄附してい
ます。

12月19日までに寄せられた義
援金の総額は30,863,276円です。
ありがとうございました。

引き続き、義援金の受付を3
月31日(火)まで行っています。
ご協力をお願いします。

問 危機管理課

TEL 06-6992-1496

保管中の 放置自転車を お引き取り ください

自転車の撤去は、
土・日・祝日も実施しています。
放置はやめましょう。

保管期間 移送の告示日から
1か月

処分日 2月21日(土)

【12月撤去分】

心当たりのある人は、早急
に放置自転車大日保管所
へお越しください。

TEL 06・6902・2340

返還時間 毎日午前10時～
午後7時

返還を受けるには、住所、
氏名が確認できるもの、鍵、
移送保管料(自転車2千500
円、原動機付自転車4千円)
が必要です。

ただし、移送日の前日ま
でに警察署に盗難届が提出

されているときは、免除の対
象になります。

問 道路課

TEL 06・6992・1696

1694



守口市議会議員選挙立候補予定者説明会

4月12日(日)は府議会議員選挙、4月26日(日)は、市議会議員選挙の投票日です。
市選挙管理委員会では、市議会議員選挙の立候補予定者説明会を、次のとおり行います。
立候補を予定している人は、必ず出席してください。

選挙管理委員会委員長を選出

市選挙管理委員会は、昨年12月15日に開かれた同委員会で、選挙管理委員会委員長と同委員長代理を次のとおり選出しました。

委員長 杉本 清
(滝井元町2-6-1)

委員長代理 吉川 和世
(大久保町3-20-20)

選挙管理委員会事務局
TEL 06・69992・1784

人権啓発地域交流

隣接する守口市人権協会・門真市人権協会・大阪市西區人権協会(主催)が協力して、人権の大切さを市民の皆さんに知っていただくため開催します。

時 2月14日(土)

開演 午後2時

場 教育文化会館5階(中央公民館) ホール

講 盲目のバリトン歌手・時田直也氏



時田 直也氏

TEL 06・69992・1512

申・問 人権室

整理券が必要

定 120人(入場無料ですが)

〜歌声に希望をのせて〜

〜人権講演&コンサート「歌

うことは、希望を語るこ

と〜」

〜ヒューマンライツメッセージ〜

男も変わり目

男性にとっての男女共同参画⑤

ケアメンの時代

昨年の2014年は、いわゆる団塊の世代の人たちがすべて「高齢者」の仲間入りをした年になった。1947年(昭和22年)から1949年(昭和24年)生まれのこの世代は、生まれたときは全体で800万人を越える数を誇っていた。この人たちが、今年からは「高齢者」と呼ばれることになるのだ。1970年(昭和45年)、日本の65歳以上人口は7%だった。それが今では25%を越えている。現在の日本は、これまでの人類の歴史のなかで最も高齢者割合が高い社会になっているはずだ。しかも、その勢いはこれからますます強まる。あと10年も経つと3割が高齢者の社会だ。今や人類史の実

験の場に、日本はなろうとしているとさえいわれているほどだ。
高齢社会は、高齢者福祉とともに介護という問題が当然つきまとう。少子化で現役世代が減るこれからの日本で、高齢者福祉はこれまでのようには十分に手が回らない可能性も高い。そうになると、介護は、これまで以上に家族が負担する部分が広がることになるだろう。
これまで、高齢者介護はもっぱら女性が担ってきた。特に、「息子の妻(いわゆるお嫁さん)」の負担が大きかったといわれる。しかし、これからは男女共同参画の時代だ。実際、男性の介護もまた増えつつある。厚生労働省のデータによれば、被介護者と同居している在宅介護者の3割以上が男性になっているという。
男性が介護という場合、問題になるのは家事全般の生活能力だ。身の回りの生活能力がないと、介護もうまくいかないからだ。結婚しないまま年をとった、シングル男性の

親介護も増えつつある。生活能力のない一人息子の老親介護は、特に悲惨なケースが生まれやすいといわれる。
子育てに積極的にかかわる男性を意味するイクメンに対応して、最近はケアメンという言葉も使われるようになってきている。介護に積極的にかかわる男性のことだ。少子高齢が深化する日本社会だからこそ、男性の生活スタイルの根本的な転換が求められているのである。
京都大学大学院文学研究科教授・伊藤公雄氏
(5回シリーズ)
備 今回のシリーズについての感想は、人権室までお寄せください。
問 人権室
TEL 06・69992・1512

お詫び

広報もりぐち1月号のうち、フランスのオブリ法についての記述に誤りがありました。お詫びして訂正します。
(誤) 残業も48時間までと制限されている。
(正) 残業も含めて48時間までと制限されている。

第2回守口市 男女共同参画審議会

傍聴できます

市男女共同参画審議会は、今、「第3次市男女共同参画推進計画」策定へ向け審議を進めています。開催予定は次のとおりです。

時 2月17日(火)午後1時30分

場 市役所1号別館3階第2委員会室
備 会議の傍聴を希望する人は、当日会議開始の30分前から会議が始まるまでに会場にお越しください。(開始後の入場はできません。)

定 先着5人

注 詳細は、市ホームページに掲載しています。

問 人権室

TEL 06・6992・1512

献血に皆さんの
ご協力を
お願いします



- 2月15日(日)
佐太小学校
9:30~13:00、14:00~15:30
- 2月27日(金)
京阪守口市駅前
10:00~12:00、13:00~16:30

お知らせ

400ml献血の年齢基準が、男性のみ18歳以上から17歳以上に引き下げられました。

血小板成分献血の年齢基準の上限が、男性のみ54歳から69歳に引き上げられました。

問 危機管理課

TEL 06-6992-1496

あなたの街の相談パートナー 人権擁護委員

人権擁護委員は、地域の皆さんから人権相談を受けたり、人権意識を高めるための人権啓発を行うなどの活動を行っています。守口市では現在10人の人権擁護委員が法務大臣の委嘱を受けて活動しています。人権問題などでお悩みの人は、お近くの人権擁護委員にご相談ください。

守口地区人権擁護委員(平成27年1月1日現在)

氏名	住所	TEL(市外局番06)
木村 孝司	河原町7-7	6993-0213
竹内美喜枝	滝井元町1-6-2	6996-7923
黒田 悟	橋波東之町2-1-4	6998-7918
徳山 正廣	日吉町2-12-10	6993-1313
村橋 博一	大日町2-29-5	6901-2258
讃岐 信子	長池町1-1	6997-1023
西口 誠一	梶町2-23-2	6902-2909
砂原比佐代	大久保町2-33-1	6902-8645
福田 治夫	高瀬町4-5-12	6991-2753
小島 眞美	八雲北町3-22-5	6992-7966

備 相談は無料です。相談内容については、堅く秘密を守ります。

環境のお知らせ

2月は総合おねずみ駆除運動月間

各種感染症、食中毒の原因にもなり、衛生的にも有害なおねずみを駆除して、快適な生活環境を作りましょう。

市では、期間中希望者に対して、捕そ器の貸し出しと殺そ剤を配布しています(無料)。

時 2月1日(日)~28日(土)

場 環境政策課、庭窪・東部・三郷・錦の各公民館、守口保健所

ねずみが媒介する病気

食中毒、ウイルス病、ツツガムシ病、そ咬症など



ねずみの病気をなくすには

環境的駆除

○台所などで出したままの食品、残飯類は、ねずみのえさになるので完全に保管・処理する

○ねずみの通路をふさぎ、家にねずみが入れないようにする

機械的・化学的駆除

○捕そ器、殺そ剤を有効に使い、地域ぐるみで一斉にねずみを退治する

注 捕そ器および殺そ剤は、子どもたちの手に触れないようにしてください。

問 環境政策課

TEL 06・6992・1511

「平成26年度版守口市の公言」を発売

平成25年度に実施した調査をもとに「平成26年度版守口市の公言」を作成しました。

冊子は、守口市情報コーナー、各公民館、ムーブ21、エナジーホールで閲覧できます。

なお、大気と水質の測定結果は、市ホームページの環境政策課欄に「大気状況(平成25年度)」ならびに「水質状況(平成25年度)」を掲載していますので、ご覧ください。

問 環境政策課

TEL 06・6992・1508

守口の大気

■12月の大気汚染状況(1時間値の月平均濃度)

測定局 大気汚染物質	第1測定局 (児童センター)	第2測定局 (大日東公園)	第3測定局 (錦公民館)
二酸化硫黄	0.003ppm	0.003ppm	0.003ppm
二酸化窒素	0.019ppm	0.023ppm	0.021ppm
浮遊粒子状物質	0.015mg/m ³	0.012mg/m ³	0.013mg/m ³

12月の大気汚染状況は、二酸化硫黄、二酸化窒素、浮遊粒子状物質について、各測定局とも環境基準を下回っていました。

問 環境政策課
TEL 06-6992-1508



安全のお知らせ

電気器具の安全な取り扱い

電気器具は、使い方を誤ったり、故障したままで使用していると火災の原因になることがあります。

★プラグを正しく接続する

★机やたんすなどでコードを踏みつけない

★トラッキング(ほこりによる漏電)現象防止のため、たんすや冷蔵庫の裏など見えにくい箇所にあるプラグは、定期的に乾いた布などで

で清掃する

★電気器具を使用する際は、その器具の取扱説明書をよく読み、その機能を十分に理解して正しく使用する

問 守口市門真市消防組合消防本部予防課
TEL 06・69906・1302



甲種防火管理新規講習(資格取得)

防火管理者が不在の事業所などは、管理・監督的な立場の人が受講し、資格を取得してください。

時▽2月26日(木)午前9時

40分〜午後5時▽27日(金)午前9時40分〜午後3時30分(2日間とも受講が必要)

場 守口市門真市消防組合消防本部(門真市殿島町7-1)

定 先着76人

¥ 4千円(テキスト代含む)

持 受講申込時に、写真1枚(縦

30×横24mm、上半身、脱帽、無背景)

講習会の詳細、場所などはHP <http://www.mkfd19.jp/>に掲載します。

申込期間 2月2日(月)〜

13日(金)午前9時〜午後5時(土・日・祝日は除く)

申・問 守口市消防署
TEL 06・69993・0119

申・問 守口市門真市消防組合消防本部予防課
TEL 06・69906・1302

住宅火災の予防

寒いこの時期、暖房器具などの使用がまだまだ続きます。暖房器具の使用において、以下の2点は火災発生の原因にもなっていますので、特に注意してください。

★暖房器具の近くに洗濯物など燃えやすい物や、爆発する危険のあるスプレー缶を置いていないか

★使用していない電気コードなどを、コンセントから抜いているか

コンセント付近から火災が発生する「トラッキング現象」が起きる可能性があるため、ほこりがたまりやすいプラグ周りはきれいに清掃するよう心がけましょう。

◆お知らせ

2006年6月1日に住宅用火災警報器の設置が義務化され、8年が経過しました。電池の交換時期(10年)が近づいてきていますので、点検後、必要があれば電池を交換してください。

これらのことを踏まえて、もう一度、住宅火災の予防に努めてもらえるようお願いいたします。

問 守口市消防署
TEL 06・69993・0119



子育てのお知らせ

子どもの医療費助成制度の対象者年齢を拡充します！

現在、本市の乳幼児医療費助成制度は、通院費の助成対象年齢を小学校就学前まで、入院費（食事代を含む）の助成対象年齢を中学校卒業の年度末までと定め、所得制限を設けて助成しています。

助成対象者や助成範囲

昨年、市議会から制度拡充の要望が市長に提出されたことにより、子育てしやすいまちとして、子育て中の家庭の経済的な負担を軽減するため、平成26年12月議会に、制度の拡充に関する条例の一部を改正する条例案を提案し、満場一致で可決されました。

これにより、平成27年4月1日から、通院費に係る医療費の一部助成の対象年齢を、中学校卒業の年度末まで（満15歳に達する日以後における最初の3月末日を経過するまで）に変更します。

新たに拡充などに伴い対象となるお子さんの保護者の方へ

子ども医療費助成制度の対象年齢を中学校卒業までに拡充することに伴い、7～15歳（平成12年4月2日～平成21年4月1日生まれ）のお子さんの保護者および平成27年4月1日より所得制限を撤廃し

ますので、今まで所得超過で該当しなかったお子さんの保護者に「子ども医療証交付申請書」を2月初旬に送付します。必要事項を記入し、必要書類を添えて2月27日（金）までに、子育て支援課まで郵送もしくは持参のうえ申請してください。

注 申請書の提出が遅れると、4月1日までに医療証を交付できないことがありますので、必ず期間内に申請してください。

現在医療証を持つお子さんの保護者の方へ

新たに申請していただく必要はありません。医療証の有効期限を中学校卒業までに拡充した「子ども医療証」を平成27年6月末日までに送付しますので、平成27年7月診療分より、新たな医療証を医療機関へ提示してください。

現在、医療証を持っていない人は、申請が必要ですのでお問い合わせください。

問 57018666
京阪本通2-1-5

TEL 06・6992・1647
子育て支援課



(現在) 乳幼児医療費助成制度

通院	小学校就学前まで
入院	中学校卒業まで
入院中の食事代	小学校就学前まで
医療証の交付	小学校就学前まで

(平成27年4月1日から) 子ども医療費助成制度

通院	中学校卒業まで
入院	中学校卒業まで
入院中の食事代	中学校卒業まで
医療証の交付	中学校卒業まで

頭脳体操

【問題】

ある決まりにしたがって並んでいる数や文字があります。

□にはそれぞれ何が入るでしょうか。また、その数や文字が入る理由も教えてください。

- ① 2 4 6 □ □ ...
- ② 1 4 9 16 □ □ ...
- ③ 1 1 2 3 5 8 □ □ ...
- ④ O T T F □ □ □ □ ...
- ⑤ J F M A □ □ □ □ ...

※答えは39ページに掲載しています。

パブリックコメントの実施結果

「守口市子ども・子育て支援事業計画(案)」

このたび、「守口市子ども・子育て支援事業計画(案)」についてパブリックコメントを実施したところ、53件の貴重なご意見をいただき、ありがとうございました。パブリックコメントの意見の概要と、意見に対する市の考え方については、こども政策課や市ホームページで閲覧できます。

問 こども政策課
TEL 06・6992・1665

子育て支援交流活動
～公立保育所で実施～

公立保育所では、就学前の児童と保護者を対象に、毎月楽しいあそびや絵本の貸し出し、子育て相談などを行っています。

参加を希望する人は、直接保育所に電話で申し込んでください。

問 保育・幼稚園課保育係
TEL 06・6992・1661



子育て支援交流活動日程表

保育所名	TEL	所在地	2月	3月
寺方	06-6996-9381	南寺方北通1-10-20	24日(火) 年齢別交流	10日(火) 園庭開放
南	06-6993-8845	寺方元町4-2-5	25日(水) 年齢別交流	12日(木) 園庭開放
北寺方	06-6998-7424	寺方本通1-3-4	26日(木) 年齢別交流	10日(火) 絵本の貸し出し
大宮	06-6996-2070	大宮通3-13-7	17日(火) 年齢別交流	5日(木) コーナーあそび
八雲東	06-6909-3344	八雲東町2-39-13	19日(木) 年齢別交流	10日(火) 園庭開放
外島	06-6997-0484	外島町2-48	24日(火) 年齢別交流	5日(木) 園庭開放
西	06-6991-2901	八雲西町2-27-9	17日(火) 室内あそび	10日(火) 室内あそび
佐太	06-6902-1160	佐太中町4-1-39	12日(木) 室内あそび	5日(木) 園庭開放
金田	06-6902-1170	金田町2-45-21	24日(火) 年齢別交流	5日(木) 園庭開放
梶	06-6902-0383	梶町2-21-14	19日(木) 室内あそび	6日(金) 園庭開放
大久保	06-6902-1400	大久保町1-24-7	17日(火) 室内あそび	5日(木) 年齢別交流
藤田	06-6903-8406	藤田町4-27-21	10日(火) 室内あそび	10日(火) 年齢別交流

コーナーあそび…いろいろなあそびの中から興味のあるコーナーで遊びます。
年齢別交流…子どもの年齢に合ったクラスに入って遊びます。

支給金額

支給対象児童	支給金額(月額)
3歳未満	15,000円
3歳以上	10,000円
第3子以降(3~12歳)	15,000円
中学生	10,000円

所得制限超の世帯の児童は一律5,000円です。

支給日

振込月	内訳
6月	2月~5月(4か月分)
10月	6月~9月(4か月分)
2月	10月~1月(4か月分)

支給日は各振込月の8日です。土・日・祝日の場合は、前日の平日が支給日です。

児童手当の振込日は

2月 6日(金)

平成26年10月分~平成27年1月分を2月6日(金)に振込します。転出などをしていない人は、対象月が変わります。
問 子育て支援課支援係
TEL 06・6992・1647

平成27年度1・2・3号認定の利用者負担額の案について

平成27年4月1日から施行予定である子ども・子育て支援新制度に伴い、変更となる新しい利用者負担額がまとまりました。詳細については市ホームページに掲載していますので参照してください。

新制度での利用者負担額は、これまでと同様に所得に応じた負担となりますが、算定方法が変更される予定です。
これまでは、主に所得税額を用いて利用者負担額を決定してまい

したが、新制度では主に市民税額を用いて決定される予定です。
なお、仮の設定案であり、今後、変更になることもあります。最終的には、市議会の議決を経て、平成27年3月下旬頃に決定することになります。決定次第、市ホームページなどでお知らせする予定です。

問 保育・幼稚園課
TEL 06・6992・1637、1658

募集

平成27年度生 個別専門療育「くま組」

「くま組」では、専門的な療育や集団生活への適応などに関する支援を実施し、子どもの発達支援ならびに保護者支援を目指します。

対 発達障害など専門的な療育支援が必要と思われる、就学前の4・5歳の幼児(原則、市内在住の人)

期間 6月~2月の火曜

日、木曜日の週1回、午後2時~午後3時15分の2コース(延べ23回、1年間で終了)

定 併せて12人程度

注 障害児通所受給者証が必要

TEL 06・6996・0050

平成27年度の 小規模保育事業所について

広報もりぐち11月号および12月号に掲載していました小規模保育事業所移行予定事業所一覧のうち、「ちびっこランド(京阪守口園)」については、小規模保育事業所への移行を取りやめられました。

問 保育・幼稚園課保育係
TEL 06・6992・1637

募集 臨時保育士

資格 保育士資格を持つ人

勤務時間 月曜日～土曜日午前9時～午後4時45分（土曜日は正午まで）

勤務場所 市立保育所

勤務内容 保育業務

給与 日額9千439円（土曜日は時間給）

申・問 履歴書および保育士証の写しを保育・幼稚園課保育係まで

持参または郵送（〒570-8666京阪本通2-2-15）
TEL 06・6992・1661

募集 アルバイト 延長保育士

資格 保育士資格を持つ人

勤務時間 月曜日～土曜日

○早朝Ⅱ午前7時30分～10時15分のうち2時間

○薄暮Ⅱ午後3時～6時30分のうち3時間（土曜日は正午～午後6時30分のうち2時間）

勤務場所 市立保育所

勤務内容 保育補助

給与 時給1千252円

申・問 履歴書および保育士証の写しを保育・幼稚園課保育係まで

持参または郵送（〒570-8666京阪本通2-2-15）
TEL 06・6992・1661

児童扶養手当のお知らせ

児童扶養手当は、離婚などにより父子・母子家庭などで養育されている児童の福祉の増進のために支給される手当です。

支給対象児童は、年齢が18歳に達する日以降の最初の3月31日まで（政令で定める程度の障がいがある児童の場合は20歳未満）の児童で、父母が婚姻を解消した児童、父または母が死亡した児童、父または母が一定程度の障がいの状態にある児童などを監護する母や父、または養育者からの申請によって支給されます。

なお、母子家庭の母、父子家庭の父、またはそれらの人と生計を同じくする扶養義務者（児童の祖父母など）について、それぞれの所得制限や国内に住所がないときは支給されないなど、さまざまな支給制限があります。

公的年金などを受給している場合、これまで児童扶養手当を支給できませんでしたが、昨年12月の児童扶養手当制度改正により、公

的年金などの額が児童扶養手当額より低額の場合に申請手続きを行えば、その差額を児童扶養手当として支給できるようになりました。

児童扶養手当の申請には、申請時に記入する認定請求書などや添付書類として戸籍謄本などの支給要件に該当する事実がわかる書類、住民票など世帯の状況がわかる書類、所得の状況がわかる書類（最近転入した人）などが必要です。

また、該当する支給要件によって必要な書類が異なる場合もあります。

現在、児童扶養手当を受給している人についても、毎年8月に世帯の状況や所得の状況などを確認する「現況届」の提出や、住所・氏名などの変更、児童の祖父母との同居や児童を養育する人数が変更された場合など、世帯の状況が変更した場合や再婚など資格喪失する事由が発生した場合は、その都度届出が必要です。

問 子育て支援課支援係
TEL 06・6992・1647

教育のお知らせ

市青少年吹奏楽団第52回定期演奏会

時 2月22日(日)午後1時30分
場 ルミエールホール（門真市民文化会館）

曲目

○吹奏楽の為の第一組曲
○ミュージカル「レ・ミゼラブル」より

○「アナと雪の女王」より ほか
特別出演 第二中学校吹奏楽部、錦中学校吹奏楽部

問 市教委・スポーツ・青少年課
TEL 06・6995・3159



募集 平成27年度もりぐち児童クラブ 臨時指導パートナー

資格 保育士、幼稚園・小学校教諭などの資格を持つ人

場 市立小学校内

内 入会児童室（小学校1年生～3年生）に参加する児童の活動のお手伝いおよび指導

▽土曜日Ⅱ午前9時～午後5時15分▽長期休業日（月曜日～金曜日）などⅡ午前8時30分～午後6時15分
採用期間 4月1日(水)から
時給 1千342円
募集人数 20人程度

勤務体系 ▽月曜日～金曜日

▽月曜日～土曜日▽金曜日・土曜日

時 ▽月曜日～金曜日Ⅱ午後0時30分～午後6時15分

持履 履歴書
申・問 3月6日(金)までに電話連絡のうえ、市教委・放課後こども課
TEL 06・6995・3160

絵本フォーラム

- 第1部「親子で楽しもう！絵本ライブ」
- 時 2月28日(土) 14:00
- 対 1歳からの幼児、小学生低学年の児童とその保護者
- 定 先着親子30組、大人30人
- 第2部・講演「人気の絵本・気になる絵本の紹介」と「絵本の読み聞かせボランティア交流会」
- 時 2月28日(土) 15:00
- 内 講演とグループワーク
- 対 絵本の読み聞かせのボランティア活動をしている人、関心のある人
- 定 先着40人
- 講 第1・第2部ともに、さくら文庫・桜田恵美子氏 **(写真)**
- 申 第1・第2部ともに、2月4日(水)からムーブ21
- TEL 06-6905-3921



この機会に、建物と併せて市の貴重な文化財を見て、歴史を体



中西五郎右衛門宛秦鼎書状 (中西家文書)

- 問 もりぐち歴史館「旧中西家住宅」
- TEL 06・6903・3601
- 注 駐車場に余裕がありませんので、公共交通機関を利用してください。
- 交 通 京阪電車古川橋駅から「タウンくる」バス(もりぐち歴史館)バス(下車)
- 休 館 日 毎週月曜日～水曜日
- 大 人 200円、高校・大学生150円、小・中学生100円

もりぐち歴史館「旧中西家住宅」企画展示

「輝ける！私たちの文化財その2」注目される中西家文書

- もりぐち歴史館「旧中西家住宅」では、郷土の歴史や文化財に親しんでもらうため、毎年企画展を開催しています。
- 今回は、「愛知県史」にも紹介された「中西家文書(守口市蔵)」を中心に展示を行います。
- 感じてください。
- 時 2月5日(木)～3月8日(日)
- 午前10時～午後5時(入館は午後4時30分)
- 休 館 日 毎週月曜日～水曜日
- 大 人 200円、高校・大学生150円、小・中学生100円
- 交 通 京阪電車古川橋駅から「タウンくる」バス(もりぐち歴史館)バス(下車)
- 注 駐車場に余裕がありませんので、公共交通機関を利用してください。
- 問 もりぐち歴史館「旧中西家住宅」
- TEL 06・6903・3601

もりぐち歴史館「旧中西家住宅」ひな祭り



もりぐち歴史館「旧中西家住宅」では、左記のとおり「ひな人形」を展示します。

- この機会に建物の見学に加えて、きらびやかに着飾った「ひな人形」を鑑賞して、伝統行事の「桃の節句」をお祝いしてください。
- 時 2月20日(金)～3月1日(日)
- 午前10時～午後5時(入館は午後4時30分まで)
- 休 館 日 毎週月曜日～水曜日
- 大 人 200円、高校・大学生150円、小・中学生100円
- 交 通 京阪電車古川橋駅から「タウンくる」バス(もりぐち歴史館)バス(下車)
- 注 駐車場に余裕がありませんので、公共交通機関を利用してください。
- 問 もりぐち歴史館「旧中西家住宅」
- TEL 06・6903・3601

ニュースポーツを楽しむ

子どもから高齢者まで気軽に参加でき、各年齢層にあった生涯スポーツの推進を図るために、生涯スポーツディレクターがニュースポーツをゲームや大会形式で指導します。

楽しみながら人間関係を深め、スポーツに親しむことができますので、ぜひ参加してください。

- 参加者は、当日上靴を持参のうえ会場にお越しください。
- 問 市教委・スポーツ・青少年課
- TEL 06・6995・3159
- FAX 06・6998・0345

第53回市民文化祭

市文化協会主催で「第53回市民文化祭」を開催します。さまざまな趣向を凝らしたステージや展示があります。皆さんの来場を心よりお待ちしております。

- 時 2月28日(土)、3月1日(日)
- 場 エナジーホール
- 内 △展示の部 2月28日(土) 午後1時、3月1日(日) 午前10時
- △ステージの部 3月1日(日) 午後1時
- 問 市教委・生涯学習課
- TEL 06・6995・3158

昨年の風景



場 所	日 程	内 容
佐太小学校 体育館	2月7日(土) 9:30～12:00	シャフルボード ラダーゲッター
守口・土居 地区体育館 (中央公民館)	2月8日(日) 13:00～16:00	シャフルボード スリータッチボール チャレンジ・ザ・ゲーム ノルディックウォーク 卓球
錦地区体育館 (錦公民館)	2月28日(土) 9:30～12:00	シャフルボード カローリング 室内ペタンク

申2月3日(火)から材料費を添えて



庭窪公民館分室

☎06-6901-2200

◆金田地区福祉委員会・きんだあそびの広場

時2月6日(金)午前10時

対0歳から就学前の子と保護者

備自由参加

東部公民館

☎06-6902-5500

◆東部はなしの散歩道～菊人形今むかし～

時・内

▽2月10日(火)午後1時30分
「生き続ける娯楽」

▽2月13日(金)午後1時30分
「便利の不幸 不便の幸福」

講菊人形研究者・川井ゆう氏

定先着30人

申2月5日(木)から

南部公民館

☎06-6997-4120

◆市民教養講座「世代をつなぐ音楽～伝えてほしい懐かしい童謡～」

時2月17日(火)午後2時

講大阪国際大学短期大学部幼児保育学科准教授・實野みどり氏

定先着30人

申2月3日(火)から

◆南部公民館活動推進委員会企画講座「プリザーブドフラワー教室～プリザーブドフラワーアレンジメント～」

時3月7日(土)午後1時30分

講フラワーエデュケーションジャパン公認講師・渡辺厚子氏

¥2,000円

定先着20人

申2月3日(火)から材料費を添えて



八雲東公民館

☎06-6906-6300

◆傾聴講座

時2月22日(日)午後1時30分

講子どもとのコミュニケーション
アクティブ17代表・平野雄士氏

定先着40人

申2月3日(火)から

◆八雲東公民館活動推進委員会企画「フットサル入門教室～体を動かし、基本のフットサルを楽しもう～」

時2月28日(土)午後1時

場八雲東小学校体育館

対小学生

講指導員・南田博氏

定先着20人

持運動靴、タオル、飲み物、サッカーボール(持っている人のみ)

申2月3日(火)から

錦公民館

☎06-6991-1548

◆和装用帯のリフォーム教室～男物・子どもの三尺帯(へこ帯)を使って袖なしチュニックを作ろう～

時2月21日(土)・22日(日)

いずれも午前10時

講手芸愛好家・田中光子氏ほか

定先着15人

¥帯が必要な人のみ1,000円

持三尺帯(へこ帯)、裁縫道具、裁ちばさみ

申2月3日(火)～15日(日)に、材料費(帯が必要な人のみ)を添えて

東公民館

☎06-6901-7155

◆おはなしひろば

時2月14日(土)午前10時30分

対幼児と保護者

内パネルシアター「おおきなだいこん」

絵本「せんろはつづく」ほか

講松尾福一氏、松木ひろみ氏

定当日先着20組



◆寒さに負けず体を動かそう～ダンベルやタオルを利用して～

時3月5日(木)・12日(木)午後1時30分

講中川郁枝氏

定先着20人

持ダンベルまたは500mlのペットボトル2本、長めのタオル

申2月10日(火)から(当日可)

◆東公民館活動推進委員会企画講座「ジャズコンサート」

時2月14日(土)

午後2時

定当日先着50人

備出演・朝倉聖氏

トリオ&YOKO



北部公民館

☎06-6906-5400

◆市民教養講座「お口の健康について～食べ物を美味しくいただきますしょう！歯とお口は全身の健康の原点です～」

時2月28日(土)午後1時30分

講市歯科医師会会員・朝田武歳氏

定先着30人

申2月14日(土)から

施設案内

時 日時 内 内容 場 場所 対 対象 定 定員 申 申し込み 講 講師
 ￥ 費用 保 一時保育 持 持ち物 備 備考 注 注意事項 提 提出
 問 問合せ TEL 電話番号 FAX ファクス メール
 配 配布 HP ホームページ ※無料の場合は掲載を省略しています。

中央公民館 ☎06-6991-0318

◆「地方財政」入門講座

時▽2月7日(土)午後1時～5時
▽8日(日)午前10時～正午

内 地方財政の用語説明から守口市の財政資料を使って財政の見方を学ぶ

講 都留文科大学元講師・大和田一紘氏

定 先着15人

申 受付中

◆中央公民館活動推進委員会企画「男の料理教室」

時 2月14日(土)午前10時～午後1時

内 お店の味の本格♪五目焼きそば

講 全国料理学校協会認定教諭・家庭料理検定上級・荒山光代氏

持 エプロン、三角きん

￥ 800円

定 先着12人

申 受付中



◆ママカフェ

時 2月17日(火)午前10時30分

対 小学生・幼稚園児を持つ母親

定 先着10人

申 受付中

◆絵本とおはなしの広場

時 2月19日(木)午前10時30分

対 1歳からの幼児と保護者

内 絵本「だるまさんが」

講 おはなしサークル

「ひなたぼっこ」

定 先着20組

申 受付中(当日も可)

◆講座「大人の発達障がいを考える～十人十色だからおもしろい～」

時 2月22日(日)午後2時

講 NPO発達障がいをもつ大人の会代表・広野ゆい氏

定 先着30人

保 2月17日(火)までに要申込

申 受付中

◆あそぼう広場「ふれあいあそび」

時 2月27日(金)午前10時30分

対 1歳からの幼児と保護者

講 あそぼうボランティアグループ

定 先着24組

申 受付中

◆ITサポートセンター「パソコンの初心者への指導・操作相談(入門程度)」

時 2月27日(金)午後1時30分

講 サークルITボランティア・ネット

定 先着10人

申 2月3日(火)から



◆環境講座「第1回・原発事故後のフクシマ」

時 3月7日(土)午後2時

講 京都大学原子炉実験所助教・今中哲二氏

定 先着30人

申 2月5日(木)から

三郷公民館 ☎06-6992-8616

◆市民教養講座「吉田松陰をめぐる人びと」

時 3月6日(金)午後1時30分

講 霊山歴史館副館長・NHK大河ドラマ「花燃ゆ」展示企画委員・

木村幸比古氏

定 先着40人

申 2月3日(火)から

庭窪公民館 ☎06-6902-0580

◆庭窪公民館活動推進委員会企画講座「歌声で心も体もリフレッシュ!～人生歌あり・笑いあり、音楽ヘルパーの達人が”音を楽しむコツ”を伝授します～」

時 2月20日(金)午後1時30分

講 日本音楽ヘルパー協会・織島匡子氏

定 先着50人

持 フェイスタオル

申 2月3日(火)から

◆庭窪公民館活動推進委員会企画講座「講談～大坂の陣から400年記念～」

時・内 ▽2月28日(土)午後2時・「真田幸村の活躍」▽3月14日(土)午後2時・「徳川家康の最期」

講 講談師・旭堂南海氏

定 先着50人

申 2月3日(火)から



◆今日からはじめるアロマテラピー～初歩的知識を紹介～

時・内 ▽2月21日(土)午後1時30分・ストレス防止、消臭、風邪予防、花粉症などのためのアロマスプレー作り▽3月1日(日)午後1時30分・肩こりまでもいやすハンドマッサージ

講 アロマテラピスト・大倉恵子氏

￥ 各回500円

定 各回先着20人

◆手芸講座～楽しい雑貨をつくり
ましよう！！～

時 2月7日(土)・14日(土)

いずれも午後2時

¥ 1回1,200円

2回2,200円

備 1回のみ参加
可◆ヴァレンタイン・トゥインクル
コンサート

時 2月8日(日)午後2時

¥ 前売1,000円、当日1,200円
(友の会100円引き)備 出演・辺見康孝氏(ヴァイオリン)、
松村多嘉代氏(ハープ)
全席自由◆もりぐち市民大学講座2014
(後期)

時 2月14日(土)午後2時

内 「浪曲ROCK
YOU!!」講 浪曲師
春野恵子氏

¥ 500円

申 受付中



◆フレッシュコンサート

時・内 ▽2月15日(日)「ソプラノ
& ピアノコンサート」

井塚有子氏(ソプラノ)

赤星南三子氏(ピアノ)

▽3月1日(日)「トランペット
& ピアノコンサート」

山崎友加氏(トランペット)

今井彩香氏(ピアノ)

各回午後2時

¥ 前売・当日とも500円
(友の会400円)

備 全席自由



山崎 友加氏



今井 彩香氏

◆星空ウォッチング～大日公園天
体観望会～

時 2月21日(土)午後6時30分

内 望遠鏡で木星と冬の星座を見
てみよう

講 那須香大阪天文台・中島健次氏

¥ 親子ペア500円、高校生以上
400円、4歳～中学生200円

定 先着80人

申 受付中

エネルギーホール
(守口文化センター)

☎06-6992-1276

◆陶芸体験

あなただけのオリジナル作品を
作ってみませんか?時 2月21日(土)▽1回目 午後1
時▽2回目 午後3時

¥ 1人500円

定 各10人(18歳以上)

申 受付中。定員になり次第締切

備 作成する作品は、小皿・カップ

◆陶芸教室作品展示会

時 2月21日(土)～23日(月)

場 3Fギャラリーにて

備 火曜日・水曜日クラスの合同
作品展◆第2回「町おこし・守口のどん
じり～守口市内各地区の歴史が分
かる～」

時 3月6日(金)～11日(水)

場 3Fギャラリーにて

◆エネルギーホール「スタイン
ウェイを弾こう」

時 3月28日(土)午前10時開演

定 先着60人程度

¥ 5分以内・1,000円
12分以内・2,000円申 同館で受付中(木曜日は休館
電話申込は不可)備 エナジーホールが誇る世界の名
器「スタインウェイ」で、あなた
も名ピアニストになりませんか。

注 幼児以上。定員になり次第締切



◆陶芸教室～初心者歓迎～

時 火曜・水曜クラス各曜日 午後
6時30分

¥ 月額6,000円(粘土代500円別途)



花 図 かん

☎06-6994-0087

◆緑・花講習会「春先の植え替え
用土の準備」

時 2月19日(木)午後1時30分

講 東英治氏

定 先着15人

申・問 2月6日(金)から

施設案内

時日時 内内容 場場所 対対象 定定員 申申し込み 講講師
¥費用 保一時保育 持持ち物 備備考 注注意事項 提提出
問問合せ TEL電話番号 フリーフリーダイヤル FAXファクス ✉メール
配配布 HPホームページ ※無料の場合は掲載を省略しています。

西部公民館 ☎06-6993-1341

◆西部公民館活動推進委員会企画 「そば打ち教室」

- 時 2月22日(日)午前10時
- 講 調理師・寺田昭弘氏ほか1人
- 定 先着20人
- ¥ 500円
- 持 エプロン、タオル、筆記用具
- 申 2月3日(火)から



◆西部公民館活動推進委員会企画 「健康教室～今日1日、健康に ついて考え、身体にイイ事しません か!!～」

- 時 3月10日(火)午後1時30分
- 講 守口第4地域包括支援センター
管理者・近江啓子氏(看護師)
ほか2人
- 定 先着50人
- 持 筆記用具
- 申 2月15日(日)から(電話も可)

子育て支援センター (市民保健センター内) ☎06-6995-7833

◆あそびの広場～フリー～

- 時 2月5日(木)午前10時
- 対 就学前の子と保護者で自由参加

◆年齢別講座「1歳の育ちとあそび」

- 時 2月10日(火)午前10時
- 対 2月10日現在1歳の子と保護者
- 定 先着15組
- 申 受付中

◆パパとあそぼう「パパと一緒に からだを動かそう!」

- 時 2月14日(土)午前10時
- 対 2月14日現在2歳から就学前の
子と父親

- 定 先着20組
- 申 2月2日(月)から



◆子育て講座「カプラであそぼう」

- 時 2月24日(火)午前10時30分
- 場 八雲中しろはと保育園
- 対 3歳から未就園児の子と保護者
- 講 カプラインストラクター
寛智氏
- 定 先着15組
- 申 2月23日(月)までに、八雲中し
ろはと保育園

☎06-6909-0061

◆子育て講座「パッチワークで コースターを作ろう」

- 時 2月17日(火)午前10時30分
- 場 錦保育園
- 対 就学前の子と保護者
- 講 パッチワーク教室講師
森井智子氏
- 定 先着10組
- 申 2月2日(月)午前10時から錦保
育園

☎06-6997-4008

◆子育て講座「ベビーマッサージ で免疫力UP!」

- 時 2月17日(火)午前10時
- 場 土居ひまわり保育園
- 対 2か月から1
歳半前後の
子と保護者
- 講 RTA協会認
定スクール
ベビーマッ
サージ教室・赤崎美幸氏



- 定 先着12組
- 申 2月3日(火)午後1時30分～午
後2時30分の間に、土居ひまわ
り保育園

☎06-6991-2441

児童センター ☎06-6902-1006

◆絵本の時間

- 時 2月26日(木)午前10時30分
- 対 0歳からの幼児と保護者
- 講 絵本の読み手サークル「わくわ
く」

ムーブ21 (生涯学習情報センター) ☎06-6905-3921

◆定例おはなし会～絵本の読み聞 かせ・紙芝居～

- 時 2月7日(土)・21日(土)
いずれも午後2時
- 備 出演▽7日=くすの木
▽21日=守口絵本の会



◆土曜ステージ

- 時・内 ▽2月7日(土)「一緒に歌い
ましよう」音訳ボランティア活
動団体VOLO(うおろ)
- ▽14日(土)「わいわいコンサ
ート」コーラス桜、フルーツアン
サンブルポピー
- ▽21日(土)「第15回Melody's
コンサート」高裕恵氏ほか
- ▽28日(土)「ピアノコンサート」板東静氏
いずれも午後5時



市民体育館

☎06-6992-8201

◆平成26年度もりぐちジュニアフットサル大会(クラス別リーグトーナメント)

時 3月29日(日)午前8時40分

対 Aクラス=小学校4~6年生
Bクラス=小学校1~3年生

¥8,000円

定 先着28チーム(各チーム5~10人)

申 2月7日(土)~22日(日)に参加費を添えて

◆エヴェッサバスケットボールスクール

時 2月24日~3月24日毎週火曜日
▽初心者・小学校低学年=午後5時20分
▽小学校高学年~中学生=午後6時25分

講 大阪エヴェッサ指導員

¥6,200円

定 各クラス若干人

申 随時受付



◆エヴェッサチアダンススクール

時 3月6日(金)~27日(金)

▽4歳~小学3年生(キッズ)=午後6時
▽小学4年生~中学生(ジュニア)=午後7時10分

講 大阪エヴェッサスポーツクラブ

¥6,000円

定 各クラス若干人

申 随時受付

◆一般開放(3月分)

時 ▽卓球=6日・13日・20日・27日(金)(午後A)
▽ソフトバレーボール=5日(木)(午前/午後A)
▽バドミントン=12日(木)(午前/午後A)

¥利用区分ごとに市内一般300円(ヘルシーアップ講習会を受講

した人は250円)、市内小中学生など150円、市外者倍額

持 体育館シューズ、ラケット、ボールなど

申 各開放日当日に利用券を購入し窓口へ

備 午前=午前9時~正午、午後A=正午~午後2時30分(準備、後片付けを含む)

◆フィットネスルーム利用講習会(3月分)

時 ▽10日・24日(火)午後7時
▽14日・28日(土)午前10時45分

内 フィットネスルームの利用方法およびトレーニング器具の使用法ほか

対 中学校卒業以上の人

講 (株)ミズノ指導員

¥2,000円

定 各コース先着11人

申 随時受付



◆お知らせ

2月6日(金)・7日(土)はNBLバスケットボール、2月21日(土)・22日(日)は、bjリーグプロバスケットボール開催のため、フィットネスルームは利用できません。

国際交流センター

☎06-6998-3310

◆多文化理解講座「親日国トルコってどんな国」

時 2月22日(日)午後2時30分

内 トルコと日本の歴史的な深い関係から、トルコの地理、観光地、料理など旅行に役立つ情報

講 Bingol Ali (ビンギョルアリ)氏

定 先着30人

申 2月20日(金)までに同センター

催し

★市婦人団体連合協議会結成55周年記念式典

時 2月4日(水)午後0時30分(受付は午前11時30分から)

場 エナジーホール

内 第1部=式典、第2部=記念講演、第3部=婦人文化祭

注 1階ホワイエ、3階研修室で作品展示あり

問 市教委・生涯学習課

TEL 06-6995-3158

★ニューモラル講演会「心がつくる人生」

時 2月22日(日)午後1時20分

場 ムーブ21

講 (公財)モラロジー研究所社会教育講師・茶橋和夫氏

¥500円(資料代含む)

申 問 守口東地区ニューモラル友の会

TEL 06-6903-0282

★第25回春をよぶみんなのコンサート

時 2月14日(土)午後0時15分

場 門真市民文化会館ルミエールホール

内 北河内の作業所や施設などの仲間が一同に集い、演奏発表やカラオケなどで交流を深める音楽会です

問 社会福祉法人あしたの会

TEL 06-6916-7800

★大学通信教育合同入学説明会

時 ▽2月8日(日)午前11時~午後4時
▽21日(土)正午~午後5時

場 梅田スカイビルタワーウエスト10階(大阪市北区大淀中1-1)

対 一般および高校生

問 (公財)私立大学通信教育協会

TEL 03-3818-3870

Camera Eye

— カメラアイ —



主催・守口市青少年育成指導員連絡協議会

みんなの力でタスキをつなぐ ～こども会駅伝競走大会～

12月7日、淀川河川公園で第33回守口市こども会駅伝競走大会（主催・守口市青少年育成指導員連絡協議会）が行われました。

当日の天候は快晴で、選手たちは元気いっぱい、スタートを切り、大観衆が見守る中、全力で走りタスキをつないでいました。

なお、本大会の男女上位4チームは、北河内大会に出場します。

北河内大会でも心をひとつに頑張ってください。



成績結果

女子の部		男子の部	
1位	金田校区	1位	守口校区
2位	下島校区	2位	橋波校区
3位	守口校区	3位	金田校区
4位	大久保校区	4位	さつき校区

ヒューマンライツ・フェスティバル2014

表彰式や講演による
人権週間記念事業を開催

12月6日、エナジーホールで人権週間記念事業「ヒューマンライツ・フェスティバル2014」が開催されました。

平成26年度人権啓発作品（作文）の入選者表彰式の後、テレビ・ラジオなどで軽妙な語り口で知られている、朝日放送パーソナリティ・道上洋三さんによる「命を大切にすること、輝いて生きること」をテーマに講演

があり、最後には会場から、熱烈的な阪神タイガースファンである道上さんに六甲嵐（おろし）のリクエストをお願いして、全員で歌い、盛り上がりしました。またフェスティバル終了後には、京阪守口市駅周辺にて市人権協会・市企業人権推進連絡会の皆さんによる啓発活動が行われ、人権尊重を呼びかけました。



道上 洋三氏



松浦電気システム株式会社

福祉施設19か所へ クリスマスケーキ寄贈

12月24日、松浦電気システム株式会社（代表・川畑茂樹氏、写真中央左）が守口市役所を訪れ、福祉施設19か所にクリスマスケーキ140個を寄贈されました。昭和51年から今回で39回目の寄贈で、クリームとチョコレート味のケーキに、子どもたちは大喜びでした。



大阪国際滝井高校 バレー部

2年連続19回目 春高バレー出場決定!!

ボール高等学校選手権大会（東京都1月開催）の出場が決定しました。昨年に続いての出場で今大会への意気込みや抱負を述べ、西端勝樹市長と首藤修一教育長は「良い報告を待っています」と激励しました。

12月17日、大阪国際滝井高校の皆さんが守口市役所を訪問しました。バレーボール競技で第67回全日本バレー



大阪国際大学女子サッカー部

全日本大学女子サッカー選手権

見事!! 全国大会出場

12月17日、大阪国際大学の皆さんが守口市役所を訪問しました。

輝かしい

活躍を収めています。



今回、平成26年度関西学生女子サッカー秋季リーグで上位4チームに入り、第23回全日本大学女子サッカー選手権大会（平成27年1月開催）に出場が決定しました。選手の多くは幼少期からサッカーのクラブチームに属し、練習を重ね、

横山監督は「選手たちが活躍することによって女子サッカーのさらなる普及につながれば」と語り、西端勝樹市長は「彼女たちの今後の活躍に期待しています。ぜひ全国大会で良い成績を収めてください」と激励しました。



AR



梶・藤田・大久保・東地区 自主防災訓練

「こわい」の「き」のために!!

11月16日に梶・藤田地区、11月30日に大久保・東地区の自主防災訓練が行われました。

両日とも天候に恵まれ、計650人を超える参加があり、救急隊員から心肺蘇生法や、三角巾さんかくきんを使った応急止血などを学びました。

また、簡易消火栓・水消火器・水バケツや地震車体験・119番通報訓練を行い、実際火を使った訓練ですが、火の迫力に圧倒されながらも、参加者はいざというときのために一生懸命取り組みました。

同時に、市赤十字奉仕団による炊き出しも行われました。

全日本ジュニアカート選手権

全国シリーズ3位の快挙!!

12月26日、岩佐歩夢いずあゆむさん（神木町在住、大阪国際大和田中3年）が守口市役所を訪問しました。

平成26年3月から10月まで全国を転戦しながら、見事F.P.R.J.クラスで全国シリーズ3位に輝きました。

西端勝樹市長から、日ごろの練習と試合の成果をたたえ褒賞として銀メダルを贈りました。

今年にはモータースポーツの盛んなヨーロッパのスペインへ、もっと高みを目指し、挑戦するそうです。

がんばってください。

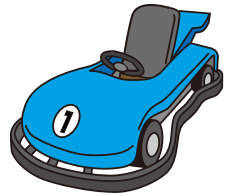

もりぐち児童クラブ 藤田実行委員会

文部科学大臣表彰を受賞!

報告されました。

その内容は、「地域による学校活動支援」を行った団体が対象で、特に優れ、他の模範と認められる団体に対して、表彰されるものです。平成26年度は、全国で143の団体が受賞しました。

首藤修一教育長は、「本来におめでとうございませう。これからも地域全体で子ども達の健全な成長発達にご協力をお願いいたします」と述べられました。



12月15日、もりぐち児童クラブ藤田実行委員会委員長の妻有泰助さんが、市教育委員会を訪れ、もりぐち児童クラブ藤田登録児童室が文部科学大臣表彰を受賞したことを

報告されました。

中山市商務代表团が来訪



め商務代表团6人が来訪しました。

歓迎式には、西端勝樹市長、和仁春夫市議会議長、平井治商工会議所会頭が出席し、歓迎のあいさつを述べられました。

歓迎の中では、都市開発の話で盛り上がり、市長・議長が中山市を訪問した時より、今ではかなり開発が進んでいるようです。

中国・中山市副市長ら6人



12月13日に友好都市である中国・中山市から、楊文竜（ようぶ りんりゅう）副市長をはじめ

副市長をはじめ

「フレッシュ朝市」

地元の新鮮野菜を味わって

11月27日と12月25日、市役所正面玄関前で「フレッシュ朝市」が開催されました。

守口都市農業研究会（会長・乾行功氏）の会員が栽培した、新鮮で安心なおい



しい地場産野菜の即売会でオープンと同時に多くの人でにぎわい、色とりどりの野菜のほとんどが午前中に売り切れました。

～市民古文書連続講座～

古文書を読みました

市民古文書連続講座「中西家と尾張藩」が11月～12月にわたって（計3回）開催されました。

この講座でテキストとして使われた「中西家文書」には、近世の尾張藩と係わりの深いものが残されており、「愛知県史」でも紹介されている貴重な史料です。

講師からは、「3か月ほど古文書から離れていると読みづらくなってしまう」など、興味深い話がありました。

延べ80人を超える参加者からは、「守口にこんな貴重な史料が残されていることに驚いた」「史料は保存するだけでなく、活用していくことが大事」など、熱心な感想が聞かれました。



守口ルネッサンス日本実行委員会主催

伝統文化を楽しもう！

12月7日、京阪守口駅「ホテル・アゴーラ大阪守口」において、外国からのお客様に伝統文化体験を、楽しんでいただくイベントが行われました。

ドイツ・中国・オランダなど数か国の方が着物を着て、阪大国際バンドが奏でる演奏を聞いたり、投扇興や折り紙、どじょう



頭脳体操【解答】

<解答>

① 2 4 6 8 10...

これは簡単(?)偶数ですね。2ずつ増えていきます。

② 1 4 9 16 25 36...

その順番の数を2回かけた数、つまり2乗の数ですね(1² 2² 3² 4² 5² 6²...)

③ 1 1 2 3 5 8 13 21...

1番目の数1と、2番目の数1を足すと、3番目の数2になります。2番目の数1と3番目の数2を足すと、その次(4番目)の数3になります。

このように、その数とその前の数を加えると、次の数となります。

この数列は「フィボナッチ数列」と言われています。

興味のある人は、調べてみてください。

④ O T T F F S S E...

数字を英語で表したものの頭文字です。

⑤ J F M A M J J...

暦の12か月を英語で表したものの頭文字です。

市民相談(2月分)

日時 内容 場所 対象 定員 講師 費用
 申し込み 保一時保育 持ち物 備考 注意事項
 提出 配布 問合せ TEL 電話番号 FAX ファクス メール
 フリーダイヤル HP ホームページ ※無料の場合は掲載を省略しています。

～日常生活のさまざまな問題や悩みの相談に応じています～ 《秘密厳守・無料》

ところ		市役所 1号別館 1階 市民相談コーナー						
相談内容	とき (祝日は除く)	人数	時間	予約	受付	その他		
法律	弁護士	毎週木曜日	13:00～16:30	先着14人	1人30分	○	前日の13:00～ 前日が休日の時は当日の9:00～	同一内容の相談は原則1回です
	司法書士	毎月第2・3・4火曜日	13:00～16:00	先着14人	1人25分	○	前週の火曜日13:00～ 受付が休日の時は翌開庁日の13:00～	
登記	司法書士	毎月第2水曜日	13:00～15:00	先着各4人	1人30分	○	前日の13:00～ 前日が休日の時は当日の9:00～	境界トラブルなど
	土地家屋調査士					○		
税務	税理士	毎月第2金曜日	13:00～16:00	先着6人	1人30分	○	前日の13:00～ 前日が休日の時は当日の9:00～	
行政相談		毎月第4火曜日	10:00～12:00			○	予約は前日までに	
問合先		広報広聴課 TEL 06-6992-1353 または TEL 06-6992-1356						

心配ごと	毎週月曜日	13:00～16:00				×	当日、市民相談コーナーへ	
問合先		社会福祉協議会 TEL 06-6992-2715						

介護保険苦情	毎月第2水曜日	14:00～16:00				○	予約は前日までに	
問合先		くすのき広域連合 TEL 06-6995-1516 守口支所高齢介護課内 TEL 06-6992-2180						

女性の悩み	毎月第1～4火曜日	13:00～16:00				○	予約は前日までに	
人権	毎週月・水・金曜日	9:00～12:00				×	当日、市民相談コーナーへ	
	毎週木曜日	13:00～16:00				×	当日、市民相談コーナーへ	
	毎月第3木曜日	10:00～12:00				×	菊水老人福祉センターへ	
問合先		人権室 TEL 06-6992-1512						

精神保健福祉	毎週水曜日	10:00～16:00				○	予約は前日までに	
問合先		障害福祉課 TEL 06-6992-1635						

ところ		大日サービスコーナー [イオンモール大日内] ※相談時間内に利用してください。						
相談内容	とき (祝日は除く)	人数	時間	予約	受付	その他		
心配ごと	毎週木曜日	13:00～16:00				×	当日、サービスコーナーへ	
問合先		社会福祉協議会 TEL 06-6992-2715						

進路選択支援	2月6日・13日・20日・27日 各金曜日	14:00～18:00	進学意欲を持ちながら、家庭事情や経済的な理由で就学することが難しい生徒や保護者を対象に、進路選択支援相談員が、進路や奨学金などの相談や必要な情報を伝える窓口を設置しています。			
問合先		市教委・学校教育課 TEL 06-6995-3151				



誌面の中で、左記のマークが付いている写真にスマートフォンをかざすと、動画が流れます。

[今月号は38ページにあります]

動画を見るにはAR(拡張現実)のアプリケーションのダウンロードと、守口市チャンネルの登録が必要です。

詳しくは市ホームページ「デジタルコンテンツ」のページをご覧ください。



広報広聴課へ異動になり9か月が経ちますが、日々勉強になることばかりです。

何よりも、体調が一番ですね。まだまだ寒い日が続きます。インフルエンザにご注意を!

”鬼は外! バイ菌も外!! 福は内”



広報広聴課

