

Moriguchi

まちの行政情報誌 Vol.1461

広報もりぐち

2018

6



もりぐちフォトジェニック

妙楽寺「ツツジ」

寺方南、よつば

新しい校舎でスタート



守られ、 生きた、 300年

知る人ぞ知る守口の名所。大久保町の妙楽寺境内にある「オムラサキツツジ」(俗称はヒラドツツジ)。樹齢約300年、樹高約3.5m、幹回り根元は30cmを超え、枝張り東西約4.8m南北約7mもある立派なツツジ。まず目を引くのは全体の大きさと濃淡を合わせたピンクの花。そしてこのツツジを支える太い幹。一株としてここまでの大きさは貴重で、現在、大阪府指定天然記念物、守口市保存樹木になっている。まさにもりぐちのフォトジェニック。長きにわたりこのツツジを守り続けてきた思い、その歴史とは――。

東洋町の子どもたちと 高知県 夏休みを楽しもう 子ども交流会 参加者募集

時 8月8日(水)～10日(金)
場 高知県東洋町自然休暇村管理センター・白浜海岸周辺
対 市内在住の小学5・6年生
定 20人(先着順、地域振興課窓口のみ受け付け)
¥ 1万円(交通費、宿泊、食事代含む)
注 参加費は、出発当日徴収
申込期間 6月11日(月)～7月10日(火)
Tel 地域振興課 Tel 06-6992-1516



今月号の表紙



まだ4月にもかかわらず、汗ばむ陽気で、雲ひとつない快晴の中開催された、もりぐちこどもまつり。

こどもたちは各校区が企画したあそび場でおおはしゃぎ。たくさんの笑顔に出会えました。

これからもすくすく育ちますように。

目次 広報もりぐち6月号 Vol.1461

- 3 守られ、生きた、300年-妙楽寺「ツツジ」-
- 6 新しい校舎でスタート-寺方南、よつば-
- 10 守口市男女共同参画ニュース
- 12 暮らしやすいまちづくり守口に向けて
- 13 雨の時期への備えを
- 14 平成28年度 財務書類4表
- 16 Topics 市の情報
ホスピタルガーデンがオープン 他
- 18 保険課・保険収納課からのお知らせ
- 20 Information お知らせ
お知らせ / 募集 / 講座・講習 / 健康
- 31 Children corner 子育て・子育て
遊びに来てね / みんな集まれ
- 32 Navigation 施設案内・掲示板
- 36 Photo news まちの出来事
桜まつり / こどもまつり 他
- 38 自然満喫-友好都市-
- 39 もりぐち「ええとこ」写真
- 40 避難訓練コンサート

フェイスブック
Facebook



インスタグラム
Instagram



ツイッター
Twitter



エイチビー リヴェール
HP Reveal



守口市チャンネルを登録。
写真から動画が流れます。
【今月は36ページ】

花見酒 桜にあらず

ツツジかな



妙楽寺

妙楽寺は、延宝年間(1673年~1681年)の洪水で本堂や庫裏を流失した後、天和年間(1681年~1684年)に浄土宗融通派の僧・一空(三唱阿上人)らが再建したと伝えられており、その当時から境内には「オオムラサキツツジ」(以下「ツツジ」)があったと伝えられています。

オオムラサキツツジの歴史

昭和26年、このツツジは河野真成さん(妙楽寺住職)の先代が、妙楽寺にきた当初、樹齢約300年、戦争などで手入れができない時代もあり、かなり弱っていました。

先代は瓶花・煎茶の通仙流家元であったこともあり、このツツジをふびんに思い、思い切つて弱っているところを切りました。当時剪定をお願いした植木屋さんからの「これは大きくなりますよ」という言葉を信じ、その後も大切に手入れをしたといいます。

そして先代の懸命な手入れが実を結

び、ツツジは活力を取り戻します。その後、先代から跡を継いだ河野夫妻も、ツツジへの変わらぬ手入れを欠かさなかった結果、昭和58年に大阪府指定天然記念物となりました。

病気になったツツジ

しかし、平成元年、ツツジは病気にかかり、樹医第一号といわれている故山野忠彦さんに診断を依頼。

「治療には高額な費用。私がしぶっていたら、家内が子どもが病気だったら、借金してでも家族だから助けるでしょう」と言つたんです」と真成さん。

奥さんの順子さんは微笑みながらう

なずき、当時を懐かしんでいました。このご夫婦の決断が、今もきれいな花を咲かせています。

長寿のツツジをみてほしい

「魂が宿っている霊樹ですね。と云つてくれる人もたくさんいて、これを見たら長生きするとの言い伝えもありますよ。元気をもらいに来る人や、感動して涙する人もいます。木のそばにきて元気な靈気を皆さんも感じてくださ」と真成さん。

「ライトアップした夜のツツジもきれいで、宴を催すことも。ツツジはたくさんの方に元気を与えてくれていま

す。これからは花摘みの時期。きれいに咲いた花が満開を過ぎると、摘んであげないとかわいそうで。木は話せないけれど、全部聞いているんです。頑張って咲いたねと褒めてあげると、来年もまた咲こうって思いを持ってくれるんですよ」と笑顔の順子さん。まるで家族の話をしてくれているように、枝をさすりながら話してくれました。ツツジも人間と同じであり、奥さんの愛情が注がれることで、今を元気に生きています。

取材日 4月22日

場 守口市大久保町4-25-18
TEL 06-6901-5985



河野真成さん(右)、順子さん(左)
毎朝“おはよう”と話しかけるのが日課

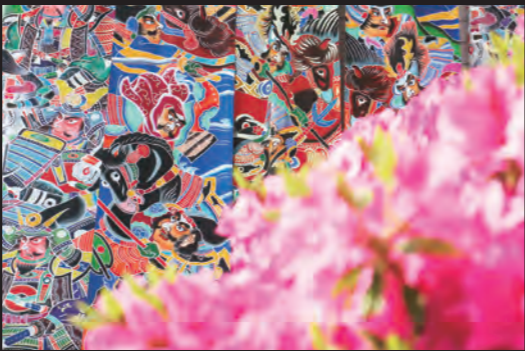

のぼり旗(川中島の合戦をまとったもの)とのコラボレーションも圧巻

夏場はたくさんの水が必要。一晩中出しっぱなしのことも。根っこだけでなく、枝や葉の裏まで一通り水やりをしていたら2、3時間あっという間に経っている。雨が降る日も水やりは欠かさず、花が咲き終わると、花摘み、剪定、肥料、消毒と、一年中ツツジの手入れに終わりはない。起きたら朝一番に顔を見て元気がチェック。葉っぱを見ればわかるという。

ツツジの左下にある灯籠は、中西家(尾張徳川家と姻戚関係を持ち、後に尾張藩天満御屋敷奉行などを務めた名家「もりぐち歴史館」)から寄進されたもの。ツツジとともに歴史が感じられる。

「今年も咲いたね、よく頑張ってくれてる。
家族だからずっと一緒にいたいね」



ご夫婦の、わが子を見つめるような眼差しは、
ツツジの一番の栄養源。



守口市立
寺方南小学校

校長 水田広茂

本校は4月1日に開校しました。

校章には寺方小学校校章の“さくら”と南小学校校章の“ひし”を合わせ、地域の特色である“寺方提灯踊り”の提灯が入っています。これは「寺方小学校、南小学校の豊かな歴史と伝統を継承しつつ、新たな歴史と伝統を築いてもらいたい」という開校に関わった全ての皆さんの願いであると理解しています。

教育目標を「自ら学び 心豊かに たくましく」と掲げ、すばらしい施設を最大限活用しながら、「安全安心で一人一人がいきいきと学び輝く学校に」、「郷土を愛し国際社会にあって自他の幸福のため未来を拓く力ある人の育成」に、教職員一同全力を尽くしますので、温かいご理解とご支援をいただきますようお願い申し上げます。

使いやすく機能的な コンパクト校舎

2階～4階の普通教室は吹抜空間を中心に回廊になっていて、動線が短縮され、どの教室にも行きやすい機能的な校舎です。

また校舎は近隣地の日照などの確保に配慮した配置となっています。



学年スペース



1・2年生の教室は、学級単位での学習がしやすいよう、フリースペースを教室内に内包したゆとりある広さの教室です。



2～4階の吹き抜けに面した階段の踊り場には、せいくらべができる、守口大根がデザインされた柱が設置されています。



3～6年生の教室は引き戸により区画し、必要に応じて教室とオープンスペースを合わせて一体利用できるようになっています。

学びの連携 メディアセンター

図書室とパソコン教室はメディアセンターとして2階に集約配置し、ガラス張りで見やすく、子どもたちが利用しやすい環境になっています。図書室には専用テラスやグループ学習スペースを設置し、さまざまな場面に応じた利用が可能です。



学校の中心となる吹抜空間

調べものコーナーは、3～6年生のフロアに設置され、児童たちによるグループ学習ができる空間となっています。1・2年生のフロアには、デンと呼ばれる小さな空間を普通教室の前に設置することで、学習生活の中で楽しいと思える空間になっています。吹き抜けの上部はトップライト構造になっており、自然な明るさが1階まで届きます。

1階の吹抜ホールには、内部の様子が見える放送室と、壁面にはボルダリングコーナーが配置されています。校舎の中心の吹き抜けに階段を設けることにより各階にアクセスしやすい構造となっています。また吹抜空間に面してオープンスペースやメディアセンター、デン、ギャラリーなどの空間を配置することで多様な学びに出会う、きっかけをつくれます。



吹抜ホール



調べものコーナー



デン



守口市立
よつば小学校
校長 山本容子

地域と学校をつなぐ



まちなかサロン



郷土資料館



まちなかガーデン

地域の皆さんが活用できる「まちなかサロン」。「郷土資料館」は、地域の皆さんが作りあげる空間。「よつば小学校区」の新たな地域づくりを進めます。

よつば小学校として3年目を迎え、いよいよ新しい校舎でスタートすることになりました。

校舎をめぐる、よつばの幸せをイメージした愛くるしい“葉”のデザインの中に教室名や案内表示などが記され、校章に込められた思いが、すみずみまでいきわたっていることに気付かされます。

校章の中央の円は、光輝く情熱の“太陽”四方に広がるふくよかな四枚の葉は、人として大切にしてほしい“素直さ”“明るさ”“やさしさ”そして“正しさ”の心を表現しています。これはみずみずしい緑の葉が豊かな自然の中で大きく育ち、一つ一つがそれぞれの味わいを醸しだすように、一人一人の子どもが自身の夢や希望を叶えるべく、しなやかにたくましく生きる力となることを願って考えられたものです。

このような創立当初に込められた熱い思いや願いを心に留め、今後も、子どもたちの笑顔あふれるよつば小学校をつくりあげていきます。

新しい校舎で
スタート



よつば小学校



まちなかにあり、まちとともに学び、
主体的な活動と地域との協働により、
人間性を育む学校

学びの空間を立体的につなげる アクティブステップ



メディアセンターに連なり、上下の階をつなぐスキップフロア形式の空間。視線・動線を意識した空間づくりにより、広い範囲の活動の様子を感じ取ることができ、学習意欲を高めます。全ての階が結び付き、学年を越えたつながりを育みます。

メディアセンターに連なり、上下の階をつなぐスキップフロア形式の空間。視線・動線を意識した空間

学校全体の学びの場 メディアセンター

校舎の中心にあり、どこからも行き来しやすい配置で、自ら調べ答えを探す、主体的な学びのための拠点。

メディアセンターの主体となる図書スペースは中間フロアである2階中央に設けられています。

吹き抜けを介し、異学年の児童が交流できる空間とし、学んだ成果や作品を展示する場や見せる楽器庫など、同じ興味を持つ児童が集い、話せるスペースをつくっています。



PC教室



ランチルーム

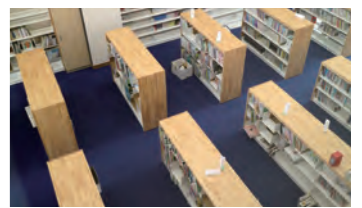

作品保管・展示スペース

あらゆる暴力から 女性を守ろう

男女共同参画社会の実現のために、男女平等・対等な関係が必要であり、配偶者などを暴力によって支配しようとするドメスティック・バイオレンス(DV)をなくさなければなりません。

また、恋人からの暴力(デートDV)・

ストーカー被害・いわゆるアダルトビデオ出演強要問題、JKビジネス問題など女性に対する暴力をなくすことも求められています。パープルリボンとは、「女性に対する暴力をなくす運動」のシンボルです。現在、40カ国以上の国際的なネットワークに発展しています。

ドメスティック・バイオレンス(DV)夫婦など、親密な関係にある(あった)者から、繰り返し振られる暴力のこと。その形態は身体的暴力のみならず、精神的な攻撃を含み、さまざまな形の暴力があります。更なる暴力により、生命または身体に重大な危害を受けるおそれがある場合、地方裁判所に保護命令を申し立てることが出来ます。

デートDV

恋人など親密な関係で起こるものなので、その行為が暴力だと気づかない人が多くいます。暴力に気付いたとしても、「自分が悪いんだから」「相手の仕返しに怖いから」「やさしいときもあるし」「など」と思い、一人で問題を抱え込んでしまいがちです。

その間に暴力がエスカレートしてしまふこともあります。相手の言葉や行動を「こわい」と感じたら誰かに相談してみましょう。

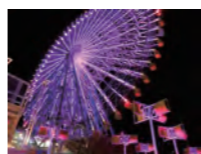

大阪府では、昨年11月12日に、天保山大観覧車や通天閣などの施設を女性に対する暴力根絶のシンボルカラーであるパープル(紫色)にライトアップしました。

男女共同参画週間

6月23日～29日

「走り出せ、性別のハードルを超えて、今」

〔内閣府 平成30年度男女共同参画週間 キャンパッチフレーズ〕

国では、男女共同参画社会基本法の目的や基本理念に対する理解を深めるため男女共同参画週間を定めています。性別にかかわらず、互いを尊重しつつ、対等な立場でさまざまな分野に参画し、その個性と能力を十分に発揮できる男女共同参画社会に向け啓発活動を行います。

男女共同参画週間記念のつどい

時 6月16日(土)午後2時

場 市役所1階南エリア103・104

テーマ「男女が共に介護を担う時代」

～ケアする/ケアされるということ～

講師 津止正敏氏(立命館大学教授)

備 手話通訳・要約筆記あり

保 6月12日(火)までに要予約(0歳～就学前)

申 問人権室

TEL 06・6992・1512



DVは身体的な暴力ではありません

身体的な暴力

たたく、なぐる、首を絞める、突き飛ばすなど

精神的な暴力

大声でどなる、強迫する、脅す、無視する、ののしりばかにする、物を投げるなど

性的な暴力

望まない性的な行動の強要、無理やりポルノ画像を見せるなど

経済的な暴力

生活費を渡さない・使わせない、働いたお金を搾取される、借金の強要など

社会的な暴力

自由に外出させない、交友関係を制限する、行動・携帯電話・メールを細かくチェックするなど

子どもを巻き込む暴力

子どもの前で暴力を振るう・ののしる・ばかにする、子どもに悪口を吹き込むなど

DVは、相手を支配するための一方的な暴力であり、対等な立場での一時的な夫婦げんかとは全く性質が異なります。

ストーカー被害

つきまといなどによる、個人の身体、自由および名誉に対する危害の発生を防止し、繰り返すストーカー行為者に警告を与えたり、禁止命令等や捜査検査ができるように法律がつけられました。

つきまといなどは

つきまとい・待ち伏せ・押し掛け・うろつき

監視していると告げる行為
面会や交際の要求
乱暴な言動
無言電話、連続した電話・ファクシミリ・電子メール・SNSなど
汚物などの送付
名誉を傷つける
性的しゅう恥心の侵害

JKビジネス問題

女子高校生(JK)が「一緒にお茶するだけ」「写真撮るだけ」のバイトと説明を受けておきながら、性的な行動やアダルトビデオ出演を強要される被害が増えています。
ひとりで悩まずに相談しましょう。



内閣府男女共同参画局 女性に対する暴力をなくす運動の描きおろし漫画 © 西原理恵子

ここにでんわ DV相談ナビ 0570-0-55210
女性に対する暴力の根絶サイト
http://www.gender.go.jp/policy/no_violence/index.html
女性暴力 検索

相談窓口

問 守口警察署
TEL 06-6994-1234
警察相談専用電話
TEL #9110

問 人権室
TEL 06-6992-1512

問 大阪府女性相談センター
TEL 06-6949-6022、
06-6946-7890
(9:00~20:00祝日、年末年始を除く)
TEL 06-6946-7890
(上記以外の時間)



女性のための悩み相談

女性問題専門心理カウンセラーによる女性のための悩み相談を実施

場 守口市役所
時 第1~第4火曜日午後1時、午後2時、午後3時(1回50分)
備 前日までに要予約(祝日・年末年始を除く)
予 問 人権室
TEL 06-6992-1512

雨の時期への備えを

問 下水道管理課・維持担当 TEL 06-6992-1752

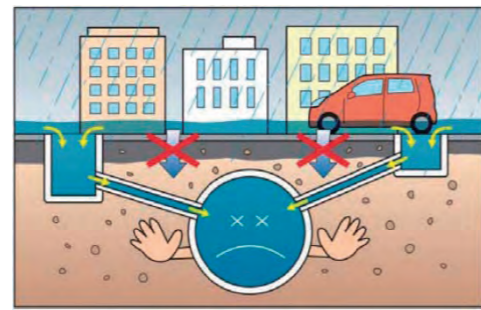

短時間で大量の雨が降る「集中豪雨」が多発しています。また、急激な都市化で保水力のある土地が減少し、道路がアスファルト舗装で覆われるようになり、降った雨が短時間で下水道管に流れ込んでくるようになりました。そのため、雨水を排水しきれない「内水浸水」が発生するようになりました。

どのような時に浸水が起きるのか

守口市は、大部分が平坦な低地になっていて、雨水が自然に川に流れ込まない「内水域」になります。

下水道管で雨水を集め、ポンプにより川へ強制的に排水しています。集中豪雨によって下水道の排水能力を超えるような雨が降った場合には、雨水を排除することができなくなり浸水することがあります。

市では、10年に1度発生する降雨(1時間あたり54.4mm)に対応する下水道施設の整備を進めています。

浸水時の行動と心得

①情報の収集と自主的避難

防災行政無線・テレビ・インターネットなどで最新の気象情報・避難情報に注意して、危険を感じたら自主的に避難しましょう。

②助け合って避難

災害時要支援者など避難行動に時間を要する皆さんに声をかけるなど、隣近所で助け合って避難しましょう。

③避難する前に確認

避難前には、ガス栓を閉め、テレビなどのスイッチを消し、電気ブレーカーを落としましょう。

④足元に注意

くぼみや溝を確かめるため、長い棒などで足元の安全を確認しましょう。また、避難時はスニーカーを履いてください。長靴は水が入ると危険です。

⑤徒歩で避難

車での避難は浸水すると動けなくなります。基本的には徒歩で避難しましょう。

⑥2階以上へ避難

浸水がすでに50cmを上回っているとき(ひざ上までが浸水)は、非常に危険な状態です。自宅や高い建物の2階以上に避難し、水が引くのを待ちましょう。

土のう・ファミリーポンプの貸し出し

市では、浸水被害防止用の土のうと、浸水被害の発生時に床下に入った水を排水するためのファミリーポンプの貸し出しを行っています。

注 貸出数に制限があります。

雨水ますの注意点

大雨時の浸水被害を軽減するため、下水道への入口である「雨水ます」(写真1)について、市民の皆さんの協力をお願いします。

▽雨水ますの上に植木鉢などの物を置かない

▽ごみや砂などを掃きこまない

▽雨水がスムーズに流れ込むよう、ふたが逆向きでないかを確認する(写真2)

ふたが逆向きに設置されている場合は、下水道管理課へ連絡してください。

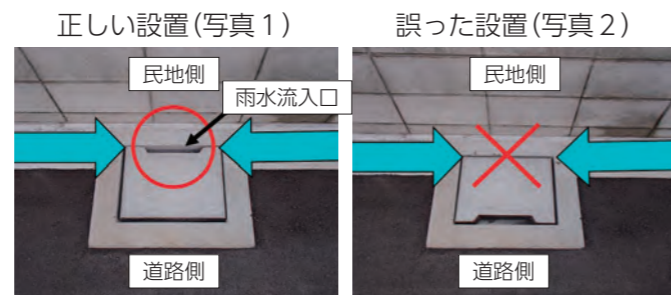

安心して暮らせるまちづくりを目指し協定締結

問 下水道施設課 TEL 06-6992-2901

3月30日、主要機器製作者11社と「大規模災害による下水道機械・電気設備緊急工事の請負に関する協定」を締結しました。

大規模災害が発生し、ポンプ場および下水処理場の下水道設備が被災した場合、雨水の排除や生活排水の処理が困難となるなど、市民の皆さんの生活に多大な影響を及ぼす恐れがあります。

協定締結により、下水道設備の被災の際に機能を早期に回復することが可能となり、災害に対応できる体制を強化することができます。

暮らしやすいまちづくり守口に向けて

守口市立地適正化計画を改定

本計画は、将来にわたって続くと予測される人口減少や少子化・高齢化などに対応し、20年後のまちの姿を見据え、都市機能や居住の誘導を図ることで、暮らしやすいまちづくりを進めるための計画です。

問 都市計画課 TEL 06-6992-1685

まちづくりの方針

拠点の魅力・活力の向上とファミリー層に選ばれる安全・安心、快適な住環境の形成、シニア層が健康に暮らせるまちの実現

基本方針

- ①拠点の魅力・活力の向上
- ②住環境の改善による安全性・快適性の向上
- ③公的不動産の有効活用
- ④公共交通などの利用環境の改善
- ⑤公園緑地の充実と利活用の促進

誘導区域図

〈都市機能誘導区域〉

「東部都市機能誘導区域」、「西部都市機能誘導区域」を設定し、子育て支援や健康増進に寄与する機能の誘導を図ります。

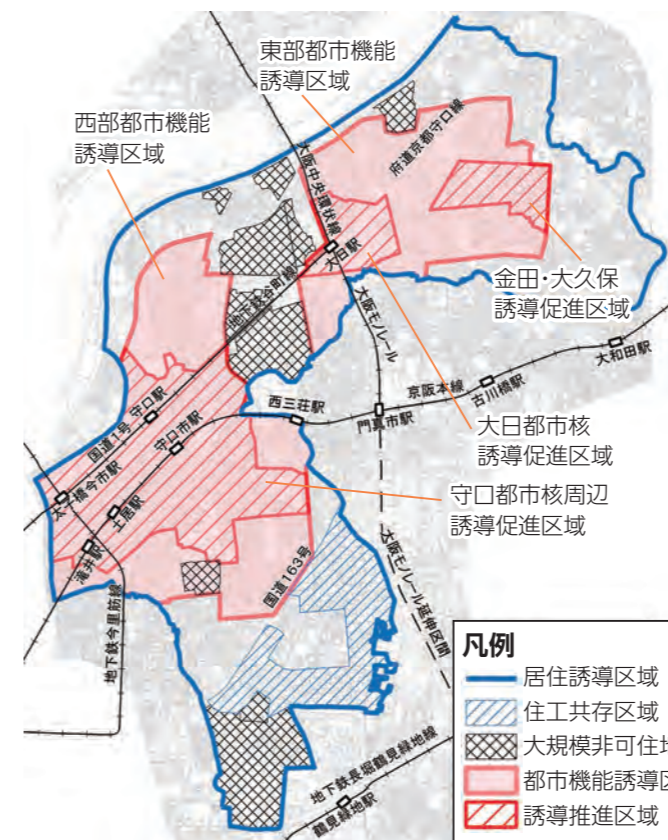

〈都市機能誘導促進区域〉

「守口市核周辺誘導促進区域」、「大日都市核誘導促進区域」、「金田・大久保誘導促進区域」を設定し、地域特性に応じて、にぎわいの創出や交流促進などに寄与する機能の誘導を図ります。

〈居住誘導区域〉

住環境などの諸課題に対応しつつ、地域の特性を活かした、便利で快適な暮らしやすいまちの実現を目指すこととし、市全域に居住を誘導します。

守口市立地適正化計画(素案)に係る「パブリックコメント」実施結果の公表

2人から20件のご意見をいただきありがとうございます。

このたび、「パブリックコメント」へのご意見と、それに対する考え方をまとめました。

なお、実施結果の詳細については、市ホームページや各閲覧場所をご覧ください。

閲覧場所

都市計画課、守口市情報コーナー、各コミュニティセンター、生涯学習情報センター、文化センター、市民体育館

資金収支計算書

資金収支計算書とは、1年間の行政活動に伴う現金などの資金の流れを、性質が違う3つの活動に分けて示した財務書類です。

資金収支計算書の概要 (平成28年4月1日～平成29年3月31日)

項目		金額
前年度(平成27年度)末資金残高		21億円
当期収支	業務活動収支	29億円
	投資的活動収支	△39億円
	財務活動収支	△5億円
	本年度資金収支額	△15億円
本年度(平成28年度)末資金残高		6億円

純資産変動計算書

純資産変動計算書とは、純資産(貸借対照表における資産から負債を差し引いた正味の財産)が、1年間でどのように増減したかを示した財務書類です。平成28年度末の純資産残高は、1,021億円となりました。

純資産変動計算書の概要 (平成28年4月1日～平成29年3月31日)

項目		金額
前年度(平成27年度)末純資産残高(A)		1,012億円
当期変動額	純経常行政コスト	△514億円
	上記コストをまかなう一般財源、補助金など	520億円
	その他(資産評価差額など)	4億円
	当期変動額合計(B)	9億円
本年度(平成28年度)末純資産残高(A)+(B)		1,021億円

語句の説明

【業務活動収支】

経常的な活動(人件費、旅費、需用費、補助金、扶助費などの支出および税金、補助金収入、使用料・手数料などの収入)に関する収支を集計したものです。

【投資活動収支】

投資的な活動(公共事業や施設整備など、基金積立、貸付金などの支出および補助金収入、基金取崩、貸付金回収などの収入)に関する収支を集計したものです。

【財務活動収支】

財務的な活動(地方債償還などの支出および地方債発行などの収入)に関する収支を集計したものです。

【純経常行政コスト】

行政コスト計算書の「純経常行政コスト」であり、税金などでまかなうべき行政コスト

【一般財源】

財源の用途が特定されていない地方税などの財源

現在の地方公共団体の会計は、現金の収支を基準とした会計処理である「現金主義」を採用しており、歳入や歳出という現金の出納に従って記録されることから、一年間のお金の受け取りと支払いを単純・明確に示すことができますが、一方で道路、公園、学校などの資産の把握が困難であるという面があります。

そこで、公共資産をいくら保有しているのかといった、既存の予算・決算とは異なった角度からの情報を得るため、民間企業的な会計手法を採り入れた財務書類の作成が必要となります。

守口市では、これまで、いわゆる「総務省方式改訂モデル」により財務書類を作成してきましたが、今回お知らせする平成28年度決算からは、総務省が示す統一的な基準(※)により財務書類の作成を行いました。

今後も引き続き財務書類を活用することで、行財政の効率化、適正化に努めていきます。

なお、財務書類4表(統一的な基準)の詳しい説明などは、市ホームページに掲載しています。

※総務省の設置する「今後の新地方公会計の推進に関する実務研究会」の議論を踏まえてとりまとめられた「統一的な基準による地方公会計マニュアル」により示されたもの。

問 財政課 TEL 06-6992-1402

平成28年度 財務書類4表

本市では、平成28年度決算から総務省が定めた統一的な基準による財務書類4表(貸借対照表、行政コスト計算書、資金収支計算書および純資産変動計算書)を作成しています。つきましては、平成28年度決算財務書類4表の概要をお知らせします。

貸借対照表(バランスシート)

貸借対照表とは、平成29年3月31日現在において、市が保有している公共資産、債権、現金などの「資産」、その資産を形成するために国や銀行などから借り入れた地方債(借入金)などの「負債」および公共資産などを整備するために国や府から受けた補助金などの「純資産」の有高を示した財務書類です。

下表の左側の「資産」と右側の「負債」、「純資産」の合計額が一致(バランス)することから「バランスシート」とも呼ばれています。

貸借対照表(バランスシート)の概要 (平成29年3月31日現在)

資産【資産保有状況】		負債【財源調達状況】	
【資産の部】		【負債の部】	
【公共資産】		【固定負債】	
道路、公園、学校などの不動産(土地・建物)、動産 など		地方債、将来支払う予定の退職手当など	614億円
	1,563億円	【流動負債】	
(うち土地)	794億円	1年内償還予定地方債、賞与引当金など	
【投資など】			66億円
投資および出資金、貸付金、基金、長期延滞債権 など		負債合計	680億円
	77億円	純資産【財源調達状況】	
【流動資産】		【純資産の部】	
現金預金、財政調整 減債基金、地方税などにおける未収金 など		これまでに公共資産などの形成にあてられた国や府からの補助金や、地方税などの一般財源	
	61億円	純資産合計	1,021億円
合計	1,701億円	合計	1,701億円

行政コスト計算書

行政コスト計算書とは、1年間に行った経常的な行政活動のうち、子育て支援、市民健康診査、ごみ収集といった資産形成に結びつかない行政サービスにかかる経費と、その行政サービスの直接の対価として得られた収入を対比させた財務書類です。

市の1年間の行政サービスにかかる経費は、535億円、これに対する対価は21億円で、差額514億円を税金などの収入でまかかっています。

行政コスト計算書の概要

(平成28年4月1日～平成29年3月31日)

項目	金額
人にかかるコスト	76億円
物にかかるコスト	103億円
移転支的的なコスト	340億円
その他のコスト	16億円
合計[経常行政コスト(A)]	535億円
経常収益等(B)	21億円
純経常行政コスト(A)-(B)	514億円

語句の説明

【資産】

市が行政サービスを提供するために保有している財産

【負債】

地方債(借入金)や将来の職員の退職金など、将来の世代が負担していく債務

【純資産】

資産から負債を差し引いた正味の財産で、地方債(借入金)以外の資金によって資産を形成した金額であり、これまでの世代がすでに負担した金額

【人にかかるコスト】

職員の給料、退職手当など

【物にかかるコスト】

施設の維持管理費、物品購入費、減価償却費、業務の委託料など

【移転支的的なコスト】

社会保障給付、他団体への補助金、他会計への繰出金など

【その他のコスト】

地方債(借入金)にかかる支払利息など

【経常収益】

行政サービスの利用により、負担いただいた使用料、手数料、分担金、負担金など

【純経常行政コスト】

市の1年間の行政サービスにかかる経費から、これに対する対価(収入)を差し引いた額

子育て講座
幸せって何だっけ

問 子育て支援課 TEL 06-6992-1655

人にも自分にもあたらない社会を目指して

時 6月29日(金)10:30~12:30

場 市役所1階南エリア会議室103・104

講 島田妙子氏

((一財)児童虐待防止機構オレンジCAPO理事長)

島田先生は「児童虐待の予防」に向けての自叙伝を執筆するとともに、感情

のコントロールができるようになる事を目指した「大人のこころを助ける」講演を積極的にされています。

定 120人(0歳は同室受講)

保 先着25人まで

(6月29日現在1歳以上)

申・問 6月1日(金)から



通所型サービスBの助成

問 ぐすのき広域連合本部事業課(市民保健センター内)

TEL 06-6995-1515

問 ぐすのき広域連合守口支所(高齢介護課内)

TEL 06-6992-2180

ぐすのき広域連合では介護予防・生活支援サービスに位置付けた住民主体型サービスとして通所型サービスBを運営する団体に補助金を助成します。

通所型サービスBは要支援1、要支援2または事業対象者が利用対象となり、介護予防ケアマネジメントに基づく利用により、自立支援を促進する支援です。

補助金の申請方法や要件については、ぐすのき広域連合本部・支所へ問い合わせください。

備 助成金額 立ち上げ費用：上限20万円

運営費：サービス提供1回につき5,000円、年間上限50万円

町名表示板の損傷

問 総合窓口課 TEL 06-6992-1530

市では、街区を分かりやすくするために町名表示板(表示プレート)を設置しています。

町名表示板の損傷や、老朽化による破損に気付いたときは、総合窓口課まで連絡してください。

外 守口市高齢者および重度障がい者(児) 出支援事業

問 高齢介護課 TEL 06-6992-1610

FAX 06-6995-2011

問 障がい福祉課 TEL 06-6992-1630

FAX 06-6991-2494

7月1日から、公共交通機関だけでは移動が困難な寝たきりなどの高齢者および重度障がい者(児)に対して、リフト付き福祉タクシーなどに乗車する際に利用できる福祉タクシー利用券を交付します。

概要	公共交通機関だけでは移動が困難な寝たきりなどの高齢者および重度障がい者(児)に対して、リフト付き福祉タクシーなどに乗車する際に利用できる福祉タクシー利用券を交付し、一定の運賃を助成
対象者	市内に住所を有し、下記の要件に該当する人 ①65歳以上で、要介護4または5と認定されている、寝たきり、または車いす常用の人 ②身体障がい者手帳を所持しており、肢体不自由(下肢機能、体幹機能、運動機能および移動機能障がい)について、1級または2級の判定を受けている人
助成額	1回当たり1,200円(差額は自己負担) 注 片道を1回
利用回数	年間最大24回 注 ただし、平成30年度においては、7月から事業実施のため、年間18回を限度

ホ 憩いの場
ホスピタルガーデンがオープン

ホスピタルガーデンは、患者さんのリハビリテーション、また、患者さんおよび家族に安らぎを与えるだけでなく、市民の皆さんの憩いの場としても利用していただけます。

【利用時間】7:00~19:00

場 守口市文園町10-15(関西医科大学総合医療センター隣接)



猫 野良猫を増やさないで
の不妊・去勢手術費の補助

問 環境政策課 TEL 06-6996-1511

生涯飼養に努め、責任の持てないエサやりは、やめましょう。

公益社団法人
ACジャパン主催
第13回ACジャパン
広告学生賞
新聞広告部門
グランプリ受賞作品
「野良猫クレーン」
制作：京都造形芸術大学
三枝 瑞季



寄 厚くお礼申し上げます
附・寄贈に感謝状の贈呈

問 市長室 TEL 06-6992-1302

【福祉行政推進のために】

愛のみのり基金

国際ソロプチミスト大阪

一守口・松本洋子会長



【芸術文化振興のために】
絵画
(一社)全国水墨画美術協会・小川喜代子理事

ふ 頒布中
る里守口を訪ねて

問 広報広聴課 TEL 06-6992-1353

市では単行本「ふる里守口を訪ねて」を頒布しています。

元関西女子短期大学教授で、元市文化財保護委員の故・駒井正三氏の執筆で郷土守口の歴史をわかりやすく解説しています。

B6判257ページ。
1冊1,200円。

頒布先 広報広聴課



マ あなたの近くにやってきました
マイナンバーカードの出張申請窓口

問 総合窓口課 TEL 06-6992-1525

各コミュニティセンターに職員が出向きます。出張申請窓口では、申請用の写真の無料撮影、申請書の記載補助および申請書の発送を行います。

マイナンバーカードを作成すると、住民票などの証明書類がお近くのコンビニで取得できるようになります(一部利用できない店舗有り)。

また、同じ時間帯で本人通知制度の登録受付も行いますので、ぜひ利用してください。

時 6月5日(火)10:00~13:00

場 庭窪コミュニティセンター分室
会議室

時 6月28日(木)10:00~13:00

場 東コミュニティセンター会議室

持 マイナンバーの通知カード、本人確認書類(免許証・保険証など)、認め印

注 マイナンバーカードは申請から1カ月程度でできあがります。準備が整い次第、交付通知書(はがき)でお知らせしますので、はがきが届きましたら、総合窓口課で、申請者本人が受け取ってください。



見 6月8日(金)に振り込み
児童手当

問 子育て支援課 TEL 06-6992-1647

平成30年2月分~平成30年5月分の児童手当を、振り込みます。転出などを行っている人は、対象月が変わります。

振込金額

対象児童(中学校修了まで)	金額(月額)
3歳未満	15,000円
3歳以上	10,000円
第3子以降(3~12歳)	15,000円
中学生	10,000円

所得制限超の世帯の児童は一律5,000円です。

所得制限限度額

扶養親族等の数	所得制限限度額(万円)	収入額の目安(万円)
0人	622	833.3
1人	660	875.6
2人	698	917.8
3人	736	960.0
4人	774	1002.1
5人	812	1042.1

注 収入額の目安は、給料収入のみで計算しています。

備 一般的に年収、年商が収入に当たり、収入から必要経費を差し引いた後の金額が所得に当たります。

Q&A 国民健康保険料

Q1. 今年の4月から国民健康保険に加入したが、送られてきた保険料の納入通知書の支払いが6月からになっている。4・5月分は払わなくていいの。

A. 保険料は4月分から翌年3月分までの12カ月間にかかる金額を、6月から翌年3月までの10回に分けて納付していただきます。そのため、4・5月も保険料はかかりますが、実際の納付は6月以降になります。

Q2. 既に会社の健康保険に加入しているが、平成30年度保険料の納入通知書が送られてきた。どうしたらいいの。

A. 国民健康保険の喪失手続きができていない可能性があります。国民健康保険から他の健康保険に変更した場合は、国民健康保険の喪失手続きが必要です。次のものを持参し、保険課までお越しください。

喪失手続きの完了後、手続きをした翌月中旬に、現在の健康保険に加入するまでの保険料を計算し、納入通知書を送付します。

持現在加入している健康保険の保険証、国民健康保険の保険証、印鑑、マイナンバーカードまた

はマイナンバー通知カード、写真入りの本人確認書類など

注5月末までに国民健康保険の喪失手続きをした人には、現在の健康保険に加入するまでの保険料を通知していますので、納付をお願いします。

Q3. 保険料を納期限までに支払わない場合は、どうなるの。

A. 督促状や催告書を送付します。さらに滞納を続けると、有効期限の短い保険証になることがあります。

また、特別な事情がなく滞納を続けていると、預貯金や財産の差押えに至る場合がありますので、早めに保険収納課に相談してください。

Q4. 通知された保険料の支払いが困難な場合は、どうしたらいいの。

A. 特別な事情がある場合、保険料の納付方法の相談ができますので、保険収納課へ問い合わせください。

なお、災害などに遭われたことや、平成29年中と比べて平成30年の収入が大きく減少する見込みであることなど、保険料の納付が困難となる特別な事情がある場合は、保険課への申請により保険料が減免される場合があります。

ご注意ください 還付金詐欺

市民の皆さんに対し、保険課職員を名乗る者から「還付金が発生している」とコンビニなどのATMに誘導し、預金を引き出そうとする電話が頻発しています。

市では、還付金などの手続きで市民の皆さんに直接電話をかけたり、ATMの操作をお願いすることは絶対にありません。

こういった不審な電話があった場合は、絶対に手続きに応じないようお願いいたします。



納国民健康保険料 付方法

①口座振替による納付

金融機関(ゆうちょ銀行を含む市委託契約先金融機関)の指定口座から毎月27日(土・日、祝日の場合は翌営業日)に引き落とします。ただし、12月と2月は25日です。口座振替での納付は、安心・確実です。金融機関および保険収納課窓口で申し込みができますので、ぜひ利用してください。

②自主納付

金融機関、郵便局やコンビニエンスストアでの納付

③年金からの天引き(特別徴収)

以下3要件の全てにあてはまる人は原則として年金からの天引きによる徴収(特別徴収)となります。

▽年額18万円以上の年金を受給していること

▽国保加入者が全て65歳以上75歳未満であること

▽介護保険料と国民健康保険料の合算額が年金受給額の2分の1を超えないこと

注年金天引きとなっている世帯の人で、過去の保険料を完納している場合は、口座振替による納付も選択することができます。

国 平成30年度 国民健康保険料が決定

平成30年度の国民健康保険料納入通知書を平成29年中の所得金額に基づいて計算し、6月中旬ごろに各世帯に郵送します。

国民健康保険料は基礎賦課(医療)分、後期高齢者支援金等賦課(後期)分、介護納付金(介護)分(40歳以上65歳未満の人のみ)に区分され、医療分と後期分については、世帯の所得金額に応じてかかる「所得割額」、世帯の被保険者数に応じてかかる「均等割額」、1世帯ごとにかかる「平等割額」の合計額が、介護分については、「所得割額」と「均等割額」の合計額が保険料となり、原則として、平成30年6月から平成31年3月までの10回に分けて納付してください。

なお、災害などに遭われたことや、平成29年中に比べて平成30年の収入が大きく減少する見込みであることなど、保険料の納付が困難となる特別な事情がある場合は、保険課への申請により保険料が減免される場合があります。

保険課・保険収納課 からのお知らせ

保険料の額や計算方法

問 保険課 TEL 06-6992-1545

納付の相談

問 保険収納課 TEL 06-6992-1537

平成30年度 守口市国民健康保険 保険料率

	所得割	均等割	平等割	賦課限度額
医療分	7.98%	27,311円	29,668円	54万円
後期分	2.69%	9,178円	9,970円	19万円
介護分	2.32%	17,062円	0円	16万円

保険料の計算(例)

設定条件

- ①国保加入人数 4人(うち2人は40歳~64歳)
- ②平成29年中の国保世帯全員の所得金額 240万円

ステップ① 医療保険分、後期高齢者支援金分、介護保険分の各々の年間保険料を計算します。

医療保険分保険料

平成29年中所得金額	基礎控除	料率	
【所得割】(2,400,000円 - 330,000円) × 7.98/100			= 165,186円……………(ア)
1人当たり	均等割額		
【被保険者均等割】 27,311円 × 4人			= 109,244円……………(イ)
【世帯別平等割】 世帯単位で賦課される保険料額			29,668円……………(ウ)
医療保険分の年間保険料 (ア) 165,186円 + (イ) 109,244円 + (ウ) 29,668円			= 304,098円……………(エ)

後期高齢者支援金分保険料

平成29年中所得金額	基礎控除	料率	
【所得割】(2,400,000円 - 330,000円) × 2.69/100			= 55,683円……………(オ)
1人当たり	均等割額		
【被保険者均等割】 9,178円 × 4人			= 36,712円……………(カ)
【世帯別平等割】 世帯単位で賦課される保険料額			9,970円……………(キ)
後期高齢者支援金分の年間保険料 (オ) 55,683円 + (カ) 36,712円 + (キ) 9,970円			= 102,365円……………(ク)

介護保険分保険料

平成29年中所得金額	基礎控除	料率	
【所得割】(2,400,000円 - 330,000円) × 2.32/100			= 48,024円……………(ケ)
1人当たり	均等割額	40歳~74歳の人数	
【被保険者均等割】 17,062円 × 2人			= 34,124円……………(コ)
介護保険分の年間保険料 (ケ) 48,024円 + (コ) 34,124円			= 82,148円……………(サ)

ステップ② 医療保険分、後期高齢者支援金分、介護保険分の保険料を合算し、世帯の年間国民健康保険料を計算します。

年間国民健康保険料

医療保険分(エ)	後期高齢者支援金分(ク)	介護保険分(サ)	年間国民健康保険料
304,098円	+ 102,365円	+ 82,148円	= 488,611円

ステップ③ 実際に6月から来年3月までの各月の保険料を計算します。

各月の国民健康保険料

【6月分】	48,862円
【7月分~3月分】	48,861円

固定資産税・都市計画税
住宅の敷地(住宅が建っている土地)に対して、課税標準額が次のように減額されます。
〔200㎡までの部分〕
固定資産税Ⅱ6分の1に減額
都市計画税Ⅲ3分の1に減額
〔200㎡を超える部分(住宅床面積の10倍まで)〕

固定資産税・都市計画税

住宅の敷地(住宅が建っている土地)に対して、課税標準額が次のように減額されます。
〔200㎡までの部分〕
固定資産税Ⅱ6分の1に減額
都市計画税Ⅲ3分の1に減額
〔200㎡を超える部分(住宅床面積の10倍まで)〕

市税は納期内に
固定資産税・都市計画税(第1期分)、軽自動車税を納めていない人は、至急納付してください。納期限までに納付が無い場合、納付されるまでの期間に応じて延滞金がかかります。
今日は、個人住民税の普通徴収分の第1期分の納期限です。7月2日(月)までに近くの金融機関やコンビニエンスストアなどで納付をお願いします。
納付できる資力があるにもかかわらず納付が無い場合、財産(不動産・預金・給与など)に対し、差し押え・公売などを行うこととなりますので、必ず納期限内での納付をお願いします。
なお、病気や失業などの理由により納付が困難な場合は、納期限までに納税課まで連絡してください。

家屋調査を実施

市では、新築、増・改築や取り壊しのあった家屋を対象に調査を行っています。

問 課税課市民税担当
TEL 06・6992・1456

お知らせ

個人住民税・府民税の課税証明書を6月1日(金)から交付

平成30年度(平成29年中所得)証明書が必要な人は、平日午前9時～午後5時30分(毎週金曜日は午後8時まで、毎週日曜日は午前9時～午後1時まで受け付け)に証明書発行コーナー(市役所1階北エリア)へお越しください。

本人確認ができるもの(運転免許証やパスポートなどの顔写真があるもの)は1点。健康保険証や介護保険証などの顔写真がないものは2点。本人以外の証明書を申請する場合には、代理人の本人確認ができるものおよび委任状。同居(守口市内)の親族の場合、委任状は不要
¥1通300円

注 アルバイト・パートなどの少額の収入があり、個人住民税・府民税の申告をしていない人は、当日証明書を交付できません。来庁前に問い合わせください。

この調査は、固定資産税の税額の基礎となる評価額を算定するためのものです。
市職員が伺い屋内の調査を行う際は、ご協力をお願いします。
また、調査に当たる市職員は、固定資産評価補助員証を携帯していますので、提示を求めてください。
問 課税課資産税担当
TEL 06・6992・1474

個人住民税・府民税の減免制度

生活保護を受けている人、災害に遭った人、失業中の人などは、一定基準により個人住民税・府民税の減免を受けることができます。
注 納期が過ぎた税額や納付後は受け付けできません。

問 課税課市民税担当
TEL 06・6992・1456

市税の休日納付相談

平日、仕事などで忙しい人や、病気・失業などで市税を納付できない人は利用してください。
時 6月24日(日) 9:00~13:00
場・問 納税課
TEL 06-6992-1852~1854

都市計画変更案の縦覧

都市計画法第17条の規定に基づき、次の年計画変更案を縦覧します。市民および利害関係人は、縦覧期間満了の日までに意見書を提出することができます。
【案件】
東部大阪都市計画生産緑地地区の区域変更
時 6月4日(月)～18日(月)(土・日、祝日を除く)
場 都市計画課
提 18日(月)までに、都市計画課へ持参または郵送
問 都市計画課(〒570-8666 守口市京阪本通2-15-15)
TEL 06・6992・1685

ダイオキシン類調査結果

市のクリーンセンターごみ焼却施設からは、いずれも排出基準を下回っていました。

問 クリーンセンター施設課 TEL 06-6991-3935

平成29年度 クリーンセンターダイオキシン類調査結果

1 排出ガス

施設名	測定日	測定結果	排出基準
第4号炉	平成29年9月1日	0.019	1 (H14.12.1以降) (単位:ng-TEQ/Nm ³)

2 集じん器灰(飛灰)

施設名	測定日	測定結果	排出基準
第4号炉	平成30年1月7日	0.14	3 (H14.12.1以降) (単位:ng-TEQ/g)

3 焼却灰

施設名	測定日	測定結果	排出基準
第4号炉	平成30年1月9日	0.025	3 (H14.12.1以降) (単位:ng-TEQ/g)

4 排水

施設名	測定日	測定結果	排出基準
放流水	平成29年6月2日	0.0036	10 (単位:pg-TEQ/l)

TEQ:毒性等量。ダイオキシン類の毒性を表す単位
2,3,7,8-四塩化ジベンゾ-パラ-ジオキシンの量に換算した量として表していることを示す符号
Nm³(ノルマル立方メートル):0℃、1気圧時の1m³を表す単位
pg(ピコグラム):1兆分の1gを表す単位
ng(ナノグラム):10億分の1gを表す単位

**情報公開制度・個人情報保護制度
平成29年度運用状況**

▽守口市
市民の皆さんの市政に対する理解と信頼を深め、開かれた市政を目指し、情報公開制度と個人情報保護制度を実施しています。
両制度の運用状況を説明した冊子は、法制文書課および市ホームページで閲覧できます。

情報公開制度		個人情報保護制度		
区分	件数	区分	件数	
請求件数	192	請求件数	27	
処理状況	公開	81	全部開示	7
	一部公開	62	一部開示	17
	非公開	39	非開示	0
	存否応答拒否	2	文書不存在	3
	取下げ	8	取下げ	0
計	192	計	27	
審査請求	1	審査請求	0	

備 情報公開制度の非公開の区分には文書不存在によるものを23件含んでいます。

問 法制文書課
TEL 06-6992-1427

▽守口市門真市消防組合
平成29年度の運用状況については、情報公開制度に基づく請求は0件、個人情報保護制度に基づく請求は3件でした。
注 1件の請求に対して複数の決定が行われることがあるため、請求件数と処理状況の合計件数が合わない場合があります。

情報公開制度		個人情報保護制度		
区分	件数	区分	件数	
請求件数	0	請求件数	3	
処理状況	全部公開	0	全部開示	1
	一部公開	0	一部開示	3
	非公開	0	非開示	0
	文書不存在	0	審査請求	0
	情報提供	0		
取り下げ	0			
審査請求	0			

問 同組合消防本部総務課総務係
TEL 06-6906-1123

個人住民税・府民税の納税通知書

市では、平成30年度個人住民税・府民税(以下「個人住民税」)の普通徴収分、公的年金からの特別徴収分の納税通知書を発送します。
普通徴収とは、納税義務者が金融機関などに出向き、個人住民税を納める

方法です。公的年金からの特別徴収とは、年金保険者(日本年金機構など)が個人住民税を年金から直接徴収して市へ納める方法です。
問 課税課市民税担当
TEL 06・6992・1456

放置自転車の引き取りを

自転車の撤去は、土・日、祝日も実施しています。

〔4月撤去分〕

保管期間 移送の告示日から1ヵ月
処分日 6月23日(土)

心当たりのある人は、早急に放置自転車大日保管所へお越しください。

TEL 06・6902・2340
返還時間 毎日午前10時～午後7時
持住所、氏名が確認できるもの、鍵、移送保管料(自転車2500円、原動機付自転車4千円)



注 移送日の前日までに警察署に盗難届が提出されているときは免除対象

市民相談(6月分)

秘密厳守・無料
同一内容の相談は原則1回
場市役所1階北エリア
市民相談室101・102
問広報広聴課
TEL06-6992-1353、1356

法律相談・・・相続・離婚・金銭や土地建物の賃借問題など

【弁護士】
毎週木曜日13:00~16:30
(1人30分・先着14人)
予前日水曜日の13:00から
注前日が休日の時は当日9:00から

【司法書士※予】
第2・3・4火曜日13:00~16:00
(1人25分・先着14人)

登記相談・・・相続・売買・贈与などの登記、供託・測量・境界・分筆など

【司法書士・土地家屋調査士※予】
第2水曜日13:00~15:00
(1人30分・先着各4人)

税務相談・・・相続税・所得税・贈与税など

【税理士※予】
第2金曜日13:00~16:00
(1人30分・先着6人)

行政書士相談・・・成年後見・各種契約書の作成など

行政書士※予
第1火曜日13:00~16:00
(1人30分・先着6人)

不動産一般相談・・・賃貸借契約・不動産の活用など

宅地建物取引士※予
第1火曜日13:00~16:00
(1人30分・先着6人)

※予前週の実施日13:00から。受付が休日の時は翌開庁日の13:00から
行政相談・・・国などの行政に対する要望や苦情など

行政相談委員
第4火曜日10:00~12:00
予電話で前日までに

消費生活センターだより
「お試し」のつもりが「定期購入」に健康食品などのネット通販に注意
【事例】
スマホから初回限定価格980円のダイエット飲料をお試しで1回だけのつもりで注文。先日、商品が届き定期購入が条件だと知った。業者にキャンセルを申し出たが、4回購入が条件なので定期購入価格5400円で4回購入するか、1回目の商品を通常価格9千円で購入すると言われた。
【解説】
インターネット通販では、定期購入が条件であることを消費者が認識せず、通常価格より低価格で購入できると思い「お試し」「1回だけ」のつもりで健康食品などを注文し、トラブルになるケースがみられます。

通信販売には、消費者が無条件で契約を解除できるクーリング・オフ制度はなく、広告に表示された「解約・返品できるかどうか」「解約・返品できる場合の解約条件」などに従うこととなります。
特定商取引法で、通信販売の広告に表示する事項として「商品の売買契約を2回以上継続して締結する必要があるときは、その旨および販売条件」「商品の売買契約の申し込みの撤回または解除に関する事項(返品の特約がある場合はその旨含む)」を定めています。
更に、インターネット通販では、返品特約については、消費者が最終的に申し込む画面においても表示するように定めています。
商品注文する際には、契約内容や解約条件をよく確認しましょう。特に申し込みの最終確認画面で、定期購入

が条件となっていないか、契約期間や支払うこととなる総額、解約・返品の可否や解約条件など、契約内容をしっかり確認しましょう。また、トラブルになった場合に備え、最終確認画面を印刷したり、スクリーンショットを撮るなどして、契約内容を保存しておきましょう。
業者に電話をしてもつながらず、解約の申請期間を過ぎてしまったというケースもみられます。電話、書面、メールなど、業者に連絡をした記録は証拠として残しておきましょう。
問消費生活センター相談専用電話
TEL06・6998・3600
時午前9時30分〜午後4時30分(平日)消費者ホットライン
TEL局番なしの188
時土・日、祝日は午前10時〜午後4時

安全・有利・手軽な
国の退職金制度を活用しませんか。
中退共 小企業退職金共済制度
詳しくはホームページをご覧ください。
掛金は全額非課税
手数料もかかりません。
社外積立で管理も簡単
退職金試算額などをお知らせします。
(独)勤労者退職金共済機構 中小企業退職金共済事業本部 TEL(03)6907-1234 FAX(03)5955-8211

全国一斉子どもの人権強化週間
110番強化週間

いじめ、不登校、体罰、児童虐待など子どもの人権問題についての相談(相談無料・秘密厳守)
TEL0120・007・110(全国共通)
開設時間 6月26日(火)〜7月2日(月)午前8時30分〜午後7時、6月30日(土)・7月1日(日)は午前10時〜午後5時
問大阪府法務局人権擁護部
TEL06・6942・9496

働くのは私! 私自身を見てください

6月は「就職差別撤廃月間」です。
「あなたのお父さんやお母さんの出身地はどこですか。家族の職業を言ってください」「お父さん(お母さん)がいないようですが、どうされたのですか」「尊敬する人物を言ってください」
就職の面接で、こんなことを聞いた、あるいは聞かれたことはありませんか。面接でこのような質問をすることは、本人の責任のない事項や本来自由であるべき事項で応募者を判断することになり、就職差別につながるおそれがあります。
採用選考は、応募者の基本的な人権を尊重するとともに、応募者本人の適性・

例月出納検査の結果

2月分例月出納検査は、3月27日に、高瀬久美子、久保篤彦、上田敦の各監査委員によって行われ、正確であることが認められました。

問監査委員事務局
TEL06-6992-1795

収支一覧表		2月末現在
会計別	区分	金額(円)
一般会計	収入額	50,287,407,220
	支出額	50,934,396,562
	収支差引額	△ 646,989,342
	一時借入金	1,300,000,000
	(繰替)特別会計後期高齢者医療事業より 差引残額	50,000,000 703,010,658
特別会計 国民健康保険 事業	収入額	17,478,291,348
	支出額	17,469,842,723
	収支差引額	8,448,625
	一時借入金 差引残額	100,000,000 108,448,625
特別会計 後期高齢者 医療事業	収入額	1,504,457,917
	支出額	1,447,892,843
	収支差引額	56,565,074
	(繰替)一般会計へ 差引残額	△ 50,000,000 6,565,074
特別会計 公共用地 先行取得事業	収入額	0
	支出額	0
	収支差引額	0
水道事業会計	収益の部	
	収入	2,412,080,284
	支出	1,930,182,864
	収支差引額	481,897,420
資本の部	収入	1,469,043
	支出	991,087,662
	収支差引額	△ 989,618,619
	下水道事業会計	収益の部
収入		3,841,154,075
支出		2,803,431,619
収支差引額		1,037,722,456
資本の部	収入	160,124,001
	支出	1,076,568,225
	収支差引額	△ 916,444,224

能力に基づき、その人の資質や長所を見いだすことを通じて行う必要があります。
また、個人情報保護の観点から、応募者より提出された履歴書などの取り扱いに当たっては、個人の権利利益を侵害しないようにしなければなりません。
大阪府では、本年も6月を「就職差別撤廃月間」と定め、さまざまな啓発事業を行います。応募者の基本的な人権を尊重し、就職の機会均等を保障することの大切さについて、皆さんのご理解をお願いします。
【就職差別110番事業】
左記の期間、電話による相談を受け

食料で広がる支援の「わ」

「くらしサポートセンター窓口」では、ふーどばんくOSAKAと連携し、生活困窮者に対して食料を届け、活用してもらう取り組みを行っています。
付けます。
《設置期間》6月13日(水)〜15日(金)午前10時〜午後6時
TEL06・6210・9518
期間中(6月)、Eメールによる相談を受け付けます。
問大阪府商工労働部雇用推進室
TEL06・6210・9518

お米、カップ麺、缶詰などの使用しない食品の寄付や、家庭で余っている食品を入れる回収箱の設置場所を募集しています。また、使用していない調理器具の寄付も募集しています。
注賞味期限が明記され、かつ1カ月以上あるもの
常温で保存が可能なもの
未開封であり、かつ破損で中身が出ていないもの
問くらしサポートセンター窓口
TEL0800・200・8011
相談日時 月曜日〜金曜日 午前9時〜午後5時30分(土・日、祝日、年末年始を除く)

市民相談(6月分)

介護保険苦情・・・介護保険サービスなどに関するもの(弁護士が対応)
第2水曜日15:30~17:30
(1時間以内)
予前日までに
問くすのき広域連合
TEL06-6995-1516
問同連合守口支所(高齢介護課)
TEL06-6992-2180
場市役所1階北エリア
市民相談室101

女性の悩み相談
毎月第1~第4火曜日13:00~16:00
(1人50分・先着3人)
予前日までに
人権相談
▽毎週月・水・金曜日9:00~12:00
▽毎週木曜日13:00~16:00
場上記いずれも市役所5階南エリア
相談室507

備当日直接
人権電話相談
毎月第2・4金曜日17:00~20:00
(1人30分)
問人権室
TEL06-6992-1512

福祉の総合相談
コミュニティソーシャルワーカー
平日9:00~17:30
場市役所7階北エリア守口市社会福祉協議会
備当日直接
問守口市社会福祉協議会
TEL06-6992-2715

生活上の悩み
平日9:00~17:30
場市役所7階くらしサポートセンター守口
備当日直接
☎0800-200-8011

水漏れ修理業務
水道局では、道路上から水道メーターまでの水漏れ修理業務を民間委託しています。現場作業を行う委託業者は、水道局が発行した身分証明証を携帯しています。不審な点があれば提示を求めてください。

進路選択支援相談員による相談

内進路や奨学金のことなど
時6月1日・8日・22日・29日(金)
14:00~18:00
場大日サービスコーナー(イオンモール大日内)
問学校教育課
TEL06-6995-3151

宅内修理は市指定工事業者へ
宅内の水漏れ修理は、お客さまが「市指定工事業者」に直接申し込んでください。修理の対応が可能な業者は、ホームページで紹介しています。
水漏れ緊急時は24時間体制
休日・夜間の緊急時の応急修理は、水道局が24時間体制で受け付けます。
修理費用の区分
▽配水管の分岐から各家庭の蛇口までの給水装置(メーターは除く)は、お客さま所有の財産で、その維持管理は、お客さまが行います。
▽道路上から水道メーター(共同住宅などは、親メーター)までの水漏れは、水道局が費用負担し修理します。ただし、人為的な破損、止水栓・ボックス取り替え費用は除きます。
▽水道メーターから蛇口までの水漏れは、最寄りの市指定工事業者へ申し込んでください(費用は個人負担)。

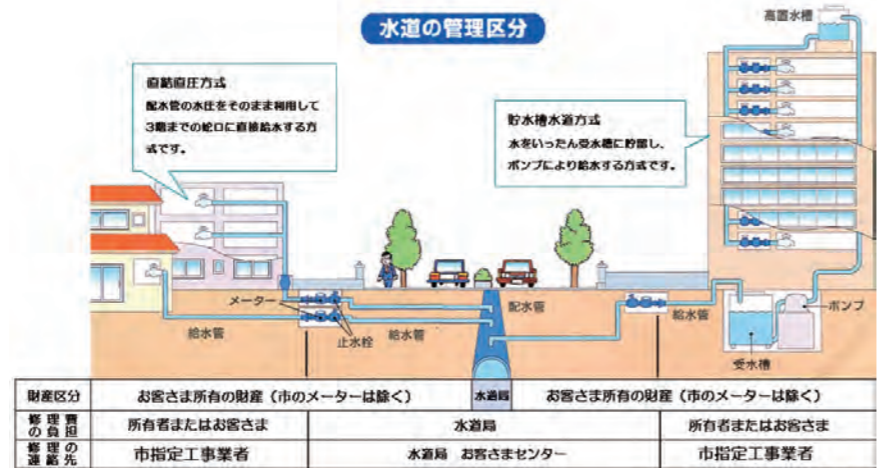

高齢者の健康 生きがいを支える
市では、高齢者の健康づくり、生きがいを支えるため、高齢者健康づくりの促進を図るため、「高齢者健康づくり支援室」を設置しました。
健康生きがいにつながる相談・助言や情報提供、地域活動や趣味サークルなどを募集する団体などの情報提供、マッチングを行います。
場市民保健センター1階
問高齢者健康生きがい支援室
TEL06-6992-7634

道路上での水漏れ発見時
道路上で水漏れを発見したときは、水道局まで連絡してください。
問水道局お客さまセンター
TEL06-6991-6777

安否確認ホットライン
新聞がポストにたまっていて、洗濯物が長く干したままである、明かりが昼夜ずっとついたままなど、普段と様子が違い、安否確認が必要な状況と思われる場合には、安否確認ホットラインに連絡してください。
寄せられた情報をもとに早急に安否確認・状況把握を行います。
受付 月~金曜日(祝日を除く)
午前9時~午後5時30分
安否確認専用連絡先
TEL06-6992-4010
Anpi4010line@city-moriguchi-osaka.jp

平成31年度使用教科書展示会
教育センターでは、平成31年度に市立学校で使用される教科書の展示会を行います。
時6月7日(木)~7月12日(木)午前9時~午後5時30分(土・日曜を除く)
場市役所6階南エリア研修室604
問教育センター
TEL06-6997-0703

女性のための創業カフェ
「自分の店を持ちたい」「ビジネスをやってみよう」という準備すればいいの」など、創業にはさまざまな不安や疑問がある女性に向けて、創業のノウハウや相談の場を提供します。
時6月17日(日)9:30~12:30、錦小学校14:00~16:00、京阪電車守口市駅前
▽24日(日)10:00~12:00、13:00~16:00
イオンモール大日
問守口市献血推進協議会事務局(健康福祉部総務課内)
TEL06-6992-1570

愛の献血

申・問▽6月17日(日)9:30~12:30、錦小学校14:00~16:00、京阪電車守口市駅前
▽24日(日)10:00~12:00、13:00~16:00
イオンモール大日
問守口市献血推進協議会事務局(健康福祉部総務課内)
TEL06-6992-1570

疑問がつきまとい、創業に向けて何かから考え始めたいのだから、と考える人は少なくないと思います。
そんな人におすすめなのが今回開催する「創業カフェ」です。もりかど創業カフェではお茶をしながら創業のコツや不安に対する考え方を学びます。
また今回は子育て中の人も気軽に参加できるよう無料保育(未就学児のみ)も用意しています。
時6月30日(土)午前10時~正午
場守口文化センター3階
講三根早苗氏(有)パワーエンハンスメント代表取締役
¥千円(ドリンク付き)、受付時に徴収
定女性の先着20人
保満1歳~未就学児
問守口市真商工会議所
TEL06-6909-3303

使用区分	資格1	資格2	備考
合葬	50,000円		直接、合葬室に埋蔵します。
合葬+個別安置	100,000円	125,000円	骨つばに納めた状態で10年間安置した後、合葬室に埋蔵します。
合葬+記名	150,000円	200,000円	虹の丘の名板に氏名などを刻字し、直接合葬室に埋蔵します。
合葬+個別安置+記名	200,000円	275,000円	虹の丘の名板に氏名などを刻字し、骨つばに納めた状態で10年間安置した後、合葬室に埋蔵します。

合葬墓「虹の丘」
祭祀を引き継ぐ人が必要としないので、単身・承継者のいないご夫婦も、安心して利用できます。
申込資格
資格1 守口・門真・大東・四條畷市民、飯盛霊園の墓所使用者
資格2 その他
申・問合葬墓「虹の丘」使用許可申請書(同組合コミュニティ推進課で配布)に必要書類を添えて、郵便または持参で同組合(〒575-1001 24 条畷市大字下田原448)
TEL0743-78-1195
備受付は午前9時~午後5時30分(土・日、祝日も可)

生活保護適正化情報ダイヤル
市民の皆さんから、生活保護の不正受給などに関することや、本当に生活に困窮しているにも関わらず、市に相談していない人の情報を受け付け、その情報をもとに独自に調査を行います。提供された情報は厳密に取り扱い、情報提供者の個人情報厳守します。
市民の皆さんのご理解・ご協力をお願いします。
問生活福祉課 TEL06-6992-1593 ☑Mori-seikatuf@city-moriguchi-osaka.jp

専用電話番号06-6998-7921 受付時間 平日9:00~17:30

次の情報をお待ちしています。
▽仕事をしているのに市に報告していない
▽財産があるのに、生活保護費を受給している
▽虚偽の世帯構成で生活保護を受けている
▽生活保護受給者を安いアパートに住まわせて保護費を搾取するなど、貧困ビジネスの疑いがある
▽自身の処方薬を他人に渡している
▽本当に生活に困っているのに、市や民生委員に相談していない

市民体育館各種教室参加者募集

申市民体育館 TEL06-6992-8201 (所定の用紙で9:00から参加料を添えて)

教室名	期間	費用	申込日	教室名	期間	費用	申込日
パワーヨガ	7/3~9/25(火)	A 7,920円 B 8,640円	6/12	太極拳	7/2~9/10(月)	6,480円	6/11
熟年者リフレッシュ体操	7/6~9/28(金)	9,360円	6/15	ジュニアバドミントン	7/5~9/27(木)	7,440円	6/14
ヨガ	7/2~9/10(月)	6,480円	6/11	親子体操	7/2~9/10(月)	7,650円	6/4
	7/5~9/27(木)	8,640円	6/14	幼児体操	7/2~9/10(月)	6,480円	6/4
実年者らくらく体操	7/2~9/10(月)	各5,580円(A・B)	6/4		7/3~9/25(火)	8,640円	6/5
	7/5~9/27(木)	各7,920円(A・B)	6/7		7/5~9/27(木)	7,920円	6/8
ラージボール卓球	7/2~9/10(月)	5,780円 (ボール代含む)	6/11				

【随時募集】インドアテニス、インドアテニスジュニアコース、エヴェッサバスケットボール、エヴェッサチアダンス
 【備】開始時間・対象者・参加費・定員については、体育館に問い合わせ、または体育館のチラシもしくは、ホームページをご覧ください。
 【注】健康状態や体力によっては適さない場合もありますので、あらかじめご相談ください。

子ども医療費助成制度

通院や入院した場合に、医療費の一部を助成しています。
対市内在住の国民健康保険または各種社会保険に加入している0歳~中学校卒業(満15歳に達する日以後最初の3月末日)までの子
注生活保護を受けている人は対象外です。入院時の個室料との差額など助成対象とならない費用もあります。
申請がまだの人
 受給資格のある子で、子ども医療証の交付申請をしていない人は、子の健康保険証を持参の上、申請してください。
注対象者が未就学児の場合のみ、保護者の課税情報を確認するための同意書が必要です(不要の場合もあります)。
医療機関での支払額
 保険診療にかかる自己負担額のうち、1医療機関あたり月2日を限度とし、入・通院各1日につき最大500円の自己負担額が必要です。
注同一月の一部自己負担額の合計が2500円を超えた場合、次の請求手続により超過分を助成します。
注入院時の食事療養費および院外処方箋による薬局については、一部自己負担額はありませぬ。
助成方法
 府内の医療機関で受診する場合、医

療機関窓口で子の健康保険証と子ども医療証を提示することで助成を受けることができます。
 府外の医療機関で受診する場合は、子の健康保険証を提示し医療費をお支払いください。次の請求手続により、一部自己負担額を差し引いた金額を助成します。
注府外では子ども医療証は使用できません。
請求手続
 診療月の翌月以降に、子育て支援課にて手続きをしてください。
持印鑑、子の健康保険証、自己負担額など記載の領収書、保護者の通帳、対象者の子ども医療証
有効期間
 申請月の初日から中学校卒業(満15歳に達する日以後最初の3月末日)まで。
注住所や加入している健康保険が変わったときは、子の健康保険証と子ども医療証を持参の上、子育て支援課へ届け出てください。
問子育て支援課
 TEL 06・6992・1647
危険物安全週間
 6月3日(日)~9日(土)
 平成30年度危険物安全週間推進標語「この一球 届け無事故へ みんなの願い」

地域共催イベント2018

つながろう 私たちの地域 語り合おう 私たちの未来
 時 7月7日(土)10:00~14:00 場 大阪国際大学短期大学部
内▽講演会 11:20~12:30「子どもたちと歩む未来」
 おみだしんご 岡田信吾氏(守口市教育専門相談員・臨床心理士)
 ▽親子料理教室 ▽子ども料理教室
 ▽お楽しみコーナー ▽発表 よつば小学校4年生 ▽吹奏楽演奏(大久保中学校)
問大久保中学校校区学校支援地域本部・同校区連携推進協議会
 TEL 06-6901-5425(よつば小学校)



救命講習
普通救命講習 I
内AEDの取り扱いおよび成人へのAEDを用いた心肺蘇生法など
講習時間 3時間
普通救命講習 II
内大勢の人が出入りする場所などに勤務される人や、心肺停止者に遭遇する可能性が高い人
普通救命講習 Iの内容に加え、実技・筆記試験を実施
講習時間 4時間
普通救命講習 III
内日常的に小児に接する頻度が高い人
内新生児、乳児、小児を対象とした心肺蘇生法など
講習時間 3時間
救急インストラクター再講習
内救急インストラクター資格認定日または、再講習最終受講日から3年以内の人(有効期限内に注意)
内救命に必要な応急手当の指導要領
講習時間 3時間
上級救命講習
内普通救命講習IIに加え小児・乳児への心肺蘇生法や傷病者管理法、熱傷の手当など
講習時間 8時間
時7月22日(日)9時30分
場守口市門真市消防組合消防本部(門真市殿島町7番1号)
申・問 6月18日(月)~7月13日(金)午前9時~午後9時に守口消防署または守口市門真市消防組合消防本部へ直接
注電話による受け付けは不可。また、

消防署では、毎年6月の第2週を「危険物安全週間」として危険物を取り扱う事業所などの立入検査や訓練を実施し、自主保安の推進や、危険物に対する認識の徹底と事故の防止を呼びかけます。
 また、家庭では灯油、てんぷら油をはじめ、化粧品や各種スプレーにも危険物が含まれており、取り扱いを誤るとわずかな火種で引火し、火災や爆発などを起こす危険があります。
危険物を取り扱うときは、風通しや換気をよくするとともに、火気の近くでは絶対に取り扱わないようにしましょう。
問守口消防署
 TEL 06・6993・0119
問守口市門真市消防組合消防本部予防課
 TEL 06・6906・1302
募集
夏期繁忙アルバイトパートナー
 もりぐち児童クラブ・入会児童室
 小学1~3年生の放課後などにおける活動のお手伝いをしていただける人



この一球 届け無事故へ みんなの願い
 平成30年度危険物安全週間推進ポスター

ニュースポーツを楽しもう

場所	講習会日時	講習内容
中部エリア コミュニティセンター体育室	6月10日(日) 13:00~16:00	シャフルボード スポーツガラクシー チャレンジ・ザ・ゲーム ノルディックウォーク 卓球・室内パタンク
錦コミュニティセンター体育室	6月 9日(土) 9:30~12:00	シャフルボード 室内パタンク カローリング
佐太小学校体育館	6月 2日(土) 9:30~12:00	室内パタンク ノルディックウォーク

講生涯スポーツディレクター
 問生涯学習・スポーツ振興課 TEL06-6995-3159

TEL 06・6906・1305
問守口市門真市消防組合消防本部警備課
TEL 06・6993・0119
定普通救命講習I・II・III、救急インストラクター再講習、上級救命講習併せて60人(申込順)
¥200円。ただし、上級救命講習300円(テキスト代など)
問守口消防署
TEL 06・6993・0119
駐車場はありません。
定普通救命講習I・II・III、救急インストラクター再講習、上級救命講習併せて60人(申込順)
¥200円。ただし、上級救命講習300円(テキスト代など)
問守口消防署
TEL 06・6993・0119

で、子どもの健全育成に熱意のある人を随時募集しています。
期間 7月2日(月)~8月31日(金)土・日、祝日を除く。
場各市立小学校・学園内
内入会児童室に参加する児童を指導するパートナーの補助
対保育士・幼稚園・小学校教諭などの資格を持つ人または資格取得を目指している大学生、専門学校生、その他の人も相談に応じます。
時給 1045円
募集人数 21人
提・申 履歴書を放課後子ども課へ
TEL 06・6995・3160
第1回子育て支援員研修受講者
 子育て支援の担い手となる人材を養成するため、「子育て支援員研修」を実施します。
時7月上旬~8月下旬頃予定
場大阪国際大学・大阪国際大学短期大学部守口キャンパス
対市内在住または、保育や子育て支援分野で在職の18歳以上(高校生は除く)
注テキスト代などの実費は自己負担
申6月22日(金)まで
 詳しくは市ホームページをご覧ください。
問子ども政策課
TEL 06・6992・1665

乳幼児健康診査・相談など

	とき		受付時間	場所
	6月	7月		
4カ月児健診(毎月各1回)	14日(木)	/	9:30~10:30	東部コミュニティセンター
	19日(火)		9:30~10:30	市民保健センター
	28日(木)		9:45~10:45	市役所1階※
1歳6カ月児健診	7・21日(木)	/	13:00~14:00	市民保健センター
2歳児歯科健診	15日(金)			
3歳6カ月児健診	8日・22日(金)			
離乳食講習会(要予約)	前期20日(水)		13:00~13:30	
両親教室 火曜日版(要予約) ※前編19日のみ 妊婦歯科健康診査実施	※前編19日(火)		13:00~13:15	
	後編26日(火)			
育児相談	6日(水)	4日(水)	13:30~14:00	
BCG予防接種	20日(水)		13:30~14:30	
乳児後期健康診査 (受診票にて無料)	4カ月児健診において受診票をお渡しします。 生後9カ月~1歳未満の間に府内委託医療機関で受診			

注対象者や事業内容については健康カレンダーをご覧ください。4カ月児・1歳6カ月児・2歳児歯科・3歳6カ月児健診については、案内を送付。駐車場は有料。駐車台数に限りがあるので、なるべく他の交通機関を利用してください。

※市民からの要望と交通の利便性を考え、場所を庭窪コミュニティセンターから変更し、受付時間も延長しています。

妊婦歯科健康診査

虫歯や歯周病などは妊娠中に悪くなりやすく、特に歯周病は早産や低体重児出産の原因となります。妊娠中に歯や口腔の疾患を予防することは、妊婦自身の健康のためにも大切です。胎児の発育や子どもの虫歯の発生にも関わると言われています。

両親教室

両親教室の前編と同日に、妊婦歯科健康診査も実施
内前編では「歯科の健診とお口の話」・助産師による講話「ママのケア」など、後編では「栄養について」「赤ちゃんのおふろの実習」など

持母子健康手帳・歯ブラシ(前編のみ)

BCG予防接種について

対1歳の誕生日の前日まで
備できるだけ生後5カ月~8カ月の間に接種
注発熱や疾患にかかっている、または接種部位(腕)に湿疹・アレルギーなどの皮膚症状やステロイド塗布剤による治療、過去の予防接種や外傷によるケロイドがあるなどで予防接種を受けられないことがあります。

持母子健康手帳

大阪府守口保健所の各種相談

内容	とき	費用	予約	連絡先・備考
HIV検査(匿名可) 梅毒・クラミジアの同時検査可	第2月曜日・第4月曜日 (祝日を除く) 10:00~11:00	無料 (注1)	不要	地域保健課 TEL 06-6993-3132 06-6993-3133
肝炎ウイルス検査	第2月曜日・第4月曜日 (祝日を除く) 11:00~11:30		検査日前週の金曜日までに要電話予約	
風しん抗体検査(注2)	第1月曜日・第3月曜日 (祝日を除く) 10:00~11:00	無料	要予約	
こころの健康相談	詳しくは問い合わせください			
水質検査、検便・ぎょう虫検査	毎週火曜日 (祝日を除く) 9:30~11:30	有料 (注3)	問い合わせください	衛生課 TEL 06-6993-3134

(注1) 有料の場合もあり(注2) 対象は妊娠を希望する女性とその配偶者または妊娠している女性の配偶者(注3) 検査容器は保健所で用意

生涯スポーツディレクター

場 守口小学校体育館
対 市内在住・職・学の人
持 上靴
定 15人以上
注講習会(全5回)受講者を、守口市生涯学習スポーツディレクター協議会に登録
申問 6月8日(金)までに電話で生涯学習・スポーツ振興課
TEL 06・6995・3159

回	日時	内容
1	6月10日(日) 13:00~17:00	開講式 アイスブレーキング、ホスピタリティ・トレーニング、ストレッチ
2	6月17日(日) 13:00~17:00	シャフルボード(実技)、スポーツガラッキー(実技)
3	6月24日(日) 13:00~17:00	ディスコン(実技)、カローリング(実技)、室内ペタンク(実技)
4	7月1日(日) 13:00~17:00	スリータッチボール(実技)、バウンドテニス(実技)
5	7月8日(日) 13:00~17:00	チャレンジ・ザ・ゲーム、ラダーゲッター(実技) 修了証授与・閉講式

甲種防火管理新規講習(資格取得)
防火管理者が不在の事業所などは管理・監督的な立場の人が受講し、資格

を取得してください。

時 6月28日(木)・29日(金)
1日目午前9時40分~午後5時
2日目午前9時40分~午後3時30分
(2日間とも受講が必要)
場 守口市門真市消防組合消防本部
(門真市殿島町7-1)
定 76人(申込順)
¥ 4千円(テキスト代含む)
申込期間 6月1日(金)~6月20日
(水)午前9時~午後5時(ただし、土・日曜日は除く)
注受講申込時には写真(縦30mm×横24mm、上半身、脱帽、無背景)1枚が必要。講習会の詳細、場所などはホームページに掲載

健康

申問 守口消防署
TEL 06・6993・0119
申問 守口市門真市消防組合消防本部
予防課
TEL 06・6906・1302

健康

市民保健センター
TEL 06・6992・2217

6月1日から市民総合(特定)健康診査

予約専用電話
TEL 06・6992・2347
予約受付時間 月~金曜日の午前9時~午後5時30分(祝日は除く)

備詳しくは折り込みの市民総合(特定)健康診査のお知らせを参照

注事前予約をしていない場合は、健診を受けられません。
健診会場の混雑を避けるため、事前予約制(各日定員有り)で行います。
健診希望日のおおむね1カ月前までに申し込みください。
市民保健センターの駐車場は地下駐車場(有料)のみです。市民総合(特定)健康診査には駐車サービス券の発行はありません。台数に限りがありますので、無料送迎バス、徒歩、自転車、公共交通機関を利用してください。

がん検診の無料クーポン券

特定の年齢の人に、がん検診無料クーポン券を、6月上旬頃に発送予定です(今年度以前の無料クーポン券は使えません)。
6月から開始する市民総合(特定)健康診査と同時に受診できる検診もありますので、ぜひ利用してください。
詳しくは、個別通知に同封した案内文などをご覧ください。

子宮頸がん検診

対平成9年4月2日~平成10年4月1日
日生まれの人

乳がん検診

対昭和52年4月2日~昭和53年4月1日
日生まれの人

歯科健康診査(無料)

6月4日・10日は「歯と口の健康週間」です。歯科健康診査で口の中の状態をチェックしましょう。
歯科健康診査は市民総合(特定)健康診査とあわせて実施します。
対15歳以上の市民
注パノラレントゲンの対象は平成30年度内に、15歳~70歳の5歳節目年齢になる人

麻しん風しん混合予防接種

接種回数 1期・2期とも各1回
対▽1期 1歳児
▽2期 平成24年4月2日~平成25年4月1日生まれ(年長児)
接種期限 ▽1期 2歳の誕生日の前日まで
▽2期 平成31年3月31日(日)まで
注終了日が日曜日のため、医療機関によって休診の場合がありますので、事前に要確認

場 守口・門真・寝屋川・大東・四條畷市の各委託医療機関

持母子健康手帳

備麻しん感染者発生について報告されています。麻しんは感染力が強く予防のためにはワクチン接種が有効です。対象期間に接種しましょう。詳細はホームページ、または広報もりぐち4月号をご覧ください。

遊びに来てね！市立認定こども園

場所	電話(06)	所在地	とき(6月)	内容	とき(7月)	内容
あおぞら	6992-1674	寺方元町4-1-8	6日(水)	園庭開放 歯磨き指導	4日(水)	感触遊び 水遊び
			19日(火)	年齢別交流		
外島	6992-0484	外島町2-48	14日(木)	室内遊び	11日(水)	夏の遊び
			26日(火)	園庭開放		
にじいろ	6992-1122	藤田町1-57-19	5日(火)	園庭開放	12日(木)	水遊び
			19日(火)	感触あそび		

就学前の子と保護者 各施設に直接電話 遊びの内容・時間などは各施設に問い合わせください。

みんな集まれ♪

場所	内容	とき	備考	電話番号(06)
子育て支援センター	もりっこ広場フリー	6月6日(水)10:00	就学前までの子と保護者で自由参加	6995-7833
	パパとあそぼう！	6月9日(土)10:00	6月9日現在0歳の子と父親 定20組 申受付中	
	子育て講座「手づくりおもちゃ」	6月18日(月)10:00	6月18日現在2歳以上の子と保護者 定先着15組 申6月4日(月)から	
	親子カーニバル「ガーガーさんとあそぼう！」	6月22日(金)10:00	0歳から就学前の子と保護者 定先着100組 申6月7日(木)から	
	年齢別講座「2歳の育ちとあそび」	6月26日(火)10:00	①5月30日現在6カ月までの子と保護者 ②5月31日現在7~11カ月までの子と保護者 定先着20組 申5月16日(水)から	
	0歳もりっこひろば	6月29日(金)10:00	6月29日現在0歳の子と保護者で自由参加	
	絵本の時間	6月5日(火)・15日(金)・25日(月)、7月5日(木) 11:30、14:30 (10分程度)	就学前までの子と保護者で自由参加	
庭窪コミュニティセンター	もりっこ広場フリー	6月12日(火)10:00	就学前までの子と保護者で自由参加	
児童センター	季節の折り紙「とびガエル、あじさい」	6月13日(水)10:30	就学前までの子と保護者で自由参加 講 溝端美智子氏	6902-1006
	手作りおもちゃ「ペットボトルジョウロ作り」	7月3日(火)10:30	就学前までの子と保護者で自由参加	
	季節の折り紙「七夕かざり」	7月5日(木)10:30	就学前までの子と保護者で自由参加 講 溝端美智子氏	
	なかよしキッズ「新聞紙を使ってあそぼう」	6月14日(木)10:30	就学前までの子と保護者で自由参加	
	お誕生日会	6月27日(水)10:30	6月生まれの子	
	絵本の時間	6月28日(木)10:30	絵本の読み手サークル「どんぐり」 就学前までの子と保護者で自由参加	
	身体測定	7月2日(月)10:30	就学前までの子と保護者で自由参加	
	子育て講座 親子で英語を楽しもう	6月15日(金)10:30	市内在住で1歳6カ月から就学前の子と保護者 定先着15組 講 井上祥子氏 申5日(火)10:00から電話または直接	
子育て講座～離乳食について～	7月6日(金)10:30	定先着20人 申6月18日(月)10:00から電話または直接 保先着10人(7月6日現在1歳から就学前の子。0歳は同室受講)		

場所	内容	とき(6月)	対象	定員	申込	電話番号(06)
守口中央こども園	ベビーマッサージ	22日(金)10:00	3カ月～1歳くらいまでの子どもと保護者	先着10組	10:00～17:00	6901-0521
土居ひまわりこども園	子育て講座「子どもの可能性を伸ばす」ほめ育(予定)	30日(土)11:30	0歳～未就園児までの子どもと保護者	先着10組	6月5日(火)13:30～14:30	6991-2441
白鳩チルドレンセンター八雲中	子育て講座「ベビーカーキット」一身体を動かして遊ぼうー	26日(火)10:30	ハイハイ～2歳未満の子どもと保護者	先着20組	6月25日(月)まで	6909-0061

母子健康手帳の交付

市民保健センター
TEL 06・6992・2217

場 市民保健センター3階
備 妊婦健康診査受診券の交付、保健指導も実施
持 個人番号カードまたは個人番号通知カードと本人確認書類

注 本人確認書類とは官公署が発行した写真付きのもの(例 運転免許証など)なら1点、官公署が発行した写真のないもの(例 各種保険証、年金手帳など)なら2点

マダニに注意

春から夏にかけてマダニの活動が活発化します。野山などの草むらへ入る際には、マダニに刺されないよう注意が必要です。

野外にいる吸血性のマダニとして、大型のマダニ(1mm～4mm)、小型のツツガムシ(0.5mm～1mm前後)などが知られています。

これらのマダニに刺されても、痛みやかゆみなどを感じることはありませんが、病原体を保有しているものもあるため、重症熱性血小板減少症候群(SFTS)、日本紅斑熱、ツツガムシ病などの感染症にかかる恐れがあります。(下表)

備 全てのダニが病原体を保有している

マダニの潜伏期間と症状

	潜伏期間	症状
SFTS	6日～14日	発熱、消化器症状、全身けん怠感など
日本紅斑熱	2日～8日	発熱、頭痛、全身けん怠感など
ツツガムシ病	5日～14日	発熱、ダニの刺し口、発しんなど

備 潜伏期間とは、ダニなどに刺されてから症状がでるまでの期間

訳ではありません。マダニやツツガムシなどに刺された場合に、自身で取り除くと、頭の部分のみが残ってしまう可能性があります。自身で取り除かずに、皮膚科や内科などの医療機関への受診をお願いします。

マダニに刺されないために
草むらなどに入る時は、袖口からダニが入り込むこともあるため、手首・足首などの袖口を絞ることができると、露出をしないような服装にしましょう。ナイロン製の衣服は表面がツルツルしていてダニが付きにくくなる他、防虫剤なども効果的です。野山などから帰った後は、すぐに入浴し、頭をしっかりと洗いましょう。脱いだ服はナイロン袋などに入れ、すぐに洗濯し

健康相談

相談内容	相談日		受付時間	場所
	6月	7月		
医師による相談	13日(水) 27日(水)	4日(水)	14:00～15:00	市民保健センター 佐太老人福祉センター
歯科医師による相談	成人歯科健診受診時に相談できます。		市民総合(特定)健康診査受付時間	市民保健センター
ぜんそく健康相談	13日(水)		14:00～15:00	
保健師による総合相談	常時開設(土・日、祝日を除く) TEL 06-6993-2098		9:00～17:00	

備 薬についての相談は、市民(特定)健診期間中の第1水曜日(6月6日、7月4日)14:00～15:00に市民保健センターにて行います。

もしマダニに刺された後、上表のような症状が出た場合には、念のため、医療機関を受診しましょう。受診の際には、ダニに刺されたと担当医師へ申し出て下さい。

急患のきりば

●休日応急診療所

場 大宮通1-13-7(市民保健センター内)
▽内科・小児科 TEL 06-6998-9970
土曜日……18:00～20:30
日・祝日…10:00～12:00、13:30～16:30
18:00～20:30
▽歯科 TEL 06-6998-9945
日・祝日…10:00～11:30、13:00～16:30

●北河内夜間救急センター

場 枚方市禁野本町2-13-13
枚方市立保健センター4階
▽小児科 TEL 072-840-7555
受付時間(毎日)
20:30～翌日5:30
備 診療は21:00～翌日6:00
注 全ての診察に健康保険証持参
往診はしません。

Navigation

施設案内

中部エリアコミュニティセンター
TEL 06・6991・0318

生涯学習・スポーツ振興課
TEL 06・6995・3158

ママカフェ

内 雨の時の子どもの遊びについて

時 6月12日(火)午前10時～正午

対 子育て中の母親

定 先着20人 申当日受付

おはなし劇場

内 絵本「あかまるちゃん」とくろまるちゃん

時 6月15日(金)午前11時～11時45分

対 乳幼児と保護者

講 朗読ボランティアこまどり

定 先着20組 申当日受付

東コミュニティセンター
TEL 06・6901・7155

親子のあそび座@ヒガシ

時 6月14日(木)午前10時

対 幼児と保護者

講 子育て支援ボランティア、東地区福祉委員会

定 先着30組 申当日受付

佐太老人福祉センター
TEL 06・6901・5748

高齢者教養講座

内 歴史講座「大窪(大久保)庄五村について」

時 6月29日(金)午後1時30分

講 岸田護氏(歴史研究者)

定 先着50人
申 6月4日(月)から

ムーブ21(生涯学習情報センター)
TEL 06・6905・3921

定例おはなし会 絵本の読み聞かせ・紙芝居

時 6月2日(土)・16日(土)午後2時

おはなし読み聞かせボランティア養成講座 子どもやお年寄りに輝く笑顔を(全2回)

時 6月9日(土)・16日(土)午後2時～4時

土曜ステージ

時 6月9日(土)「ハーメルンクラリネットアンサンブルとゆかいな仲間たち」

時 6月16日(土)「橋本ファミリア合唱コンサート」

時 6月23日(土)「こんなはずじゃなかった」と思わないための定年後の生活」

時 6月30日(土)「ソプラノ&ピアノ」

時 6月6日(日)「サクソフォン&クラリネット&ピアノ」

時 6月13日(日)「ソプラノ&ピアノ」

時 6月20日(日)「サクソフォン&クラリネット&ピアノ」

時 6月27日(日)「サクソフォン&クラリネット&ピアノ」

時 7月4日(日)「サクソフォン&クラリネット&ピアノ」

時 7月11日(日)「サクソフォン&クラリネット&ピアノ」

時 7月18日(日)「サクソフォン&クラリネット&ピアノ」

時 7月25日(日)「サクソフォン&クラリネット&ピアノ」

時 8月1日(日)「サクソフォン&クラリネット&ピアノ」

時 8月8日(日)「サクソフォン&クラリネット&ピアノ」

時 8月15日(日)「サクソフォン&クラリネット&ピアノ」

時 8月22日(日)「サクソフォン&クラリネット&ピアノ」

時 8月29日(日)「サクソフォン&クラリネット&ピアノ」

時 9月5日(日)「サクソフォン&クラリネット&ピアノ」

時 9月12日(日)「サクソフォン&クラリネット&ピアノ」

時 9月19日(日)「サクソフォン&クラリネット&ピアノ」

時 9月26日(日)「サクソフォン&クラリネット&ピアノ」

時 10月3日(日)「サクソフォン&クラリネット&ピアノ」

時 10月10日(日)「サクソフォン&クラリネット&ピアノ」

時 10月17日(日)「サクソフォン&クラリネット&ピアノ」

時 10月24日(日)「サクソフォン&クラリネット&ピアノ」

時 10月31日(日)「サクソフォン&クラリネット&ピアノ」

時 11月7日(日)「サクソフォン&クラリネット&ピアノ」

時 11月14日(日)「サクソフォン&クラリネット&ピアノ」

時 11月21日(日)「サクソフォン&クラリネット&ピアノ」

時 11月28日(日)「サクソフォン&クラリネット&ピアノ」

時 12月5日(日)「サクソフォン&クラリネット&ピアノ」

時 12月12日(日)「サクソフォン&クラリネット&ピアノ」

時 12月19日(日)「サクソフォン&クラリネット&ピアノ」

時 12月26日(日)「サクソフォン&クラリネット&ピアノ」

時 1月2日(日)「サクソフォン&クラリネット&ピアノ」

時 1月9日(日)「サクソフォン&クラリネット&ピアノ」

時 1月16日(日)「サクソフォン&クラリネット&ピアノ」

時 1月23日(日)「サクソフォン&クラリネット&ピアノ」

時 1月30日(日)「サクソフォン&クラリネット&ピアノ」

時 2月6日(日)「サクソフォン&クラリネット&ピアノ」

時 2月13日(日)「サクソフォン&クラリネット&ピアノ」

時 2月20日(日)「サクソフォン&クラリネット&ピアノ」

時 2月27日(日)「サクソフォン&クラリネット&ピアノ」

時 3月6日(日)「サクソフォン&クラリネット&ピアノ」

時 3月13日(日)「サクソフォン&クラリネット&ピアノ」

時 3月20日(日)「サクソフォン&クラリネット&ピアノ」

時 3月27日(日)「サクソフォン&クラリネット&ピアノ」

時 4月3日(日)「サクソフォン&クラリネット&ピアノ」

時 4月10日(日)「サクソフォン&クラリネット&ピアノ」

時 4月17日(日)「サクソフォン&クラリネット&ピアノ」

時 4月24日(日)「サクソフォン&クラリネット&ピアノ」

時 4月31日(日)「サクソフォン&クラリネット&ピアノ」

時 5月8日(日)「サクソフォン&クラリネット&ピアノ」

時 5月15日(日)「サクソフォン&クラリネット&ピアノ」

時 5月22日(日)「サクソフォン&クラリネット&ピアノ」

時 5月29日(日)「サクソフォン&クラリネット&ピアノ」

時 6月5日(日)「サクソフォン&クラリネット&ピアノ」

時 6月12日(日)「サクソフォン&クラリネット&ピアノ」

時 6月19日(日)「サクソフォン&クラリネット&ピアノ」

時 6月26日(日)「サクソフォン&クラリネット&ピアノ」

時 7月3日(日)「サクソフォン&クラリネット&ピアノ」

掲示板

未来の森づくり

「里山の利用と再生」を目指し、年4

掲示

掲示

掲示

掲示

掲示

掲示

掲示

掲示

掲示

掲示

掲示

掲示

掲示

掲示

掲示

掲示

掲示

掲示

掲示

掲示

掲示

掲示

掲示

掲示

掲示

掲示

掲示

掲示

掲示

掲示

掲示

掲示

掲示

掲示

掲示

掲示

掲示

掲示

掲示

掲示

掲示

掲示

掲示

掲示

掲示

掲示

掲示

掲示

掲示

掲示

掲示

掲示

掲示

掲示

掲示

掲示

掲示

掲示

掲示

掲示

掲示

掲示

掲示

掲示

掲示

掲示

Navigation

慣れ親しんだ淀川を守るう

守口市民にとって身近な自然環境の維持を

内 大阪府の大切な水辺環境とそれを守る取り組みなどについての講演会

時 6月13日(水)午後2時
場 市役所1階南エリア会議室
103・104

定 先着70人(事前申込不要)

講 上原一彦氏(地方独立行政法人大阪府立環境農林水産総合研究所)

問 青い地球とゴミを考える市民会議(クリーンセンター業務課内)

TEL 06・6991・6313

第21回大阪府介護支援専門員実務研修受講試験

受験資格 今年度から受験要件の見直しが適用され、医師、看護師、介護福祉士などの試験対象の国家資格などに基づき業務および相談援助業務のうち、施設などにおいて措置とされている相談援助業務に5年以上かつ900日以上(国家資格などに基づく業務の場合は、資格登録日以降の実務経歴で、5年以上かつ900日以上)の実務経歴を有する人

配 試験要領(受講申込書)は、5月31日(木)から6月25日(月)まで高齢介護課、大日サービスコーナー、守口保健所

申 6月25日(月)まで(簡易書留による郵送のみ・当日消印有効)

場 市役所1階市民会議室
TEL 06・6906・6831(41#)

守口第1地域包括支援センター
TEL 06・6904・8900
月曜日(土曜日(祝日を除く))
午前8時45分~午後5時15分

家族介護教室 5回シリーズ **地域**の家族介護教室 第1回 **病気について理解しよう**

内 講義と交流会
時 6月16日(土)午後3時30分
場 つどいの場「ヴィオラ」(大久保町4丁目18番3号北原医院横)

対 認知症などの家族を自宅で介護している人・できれば5回とも参加できる人(7月・9月・10月・11月 第2または第3土曜日の午前中)

講 井上美佐氏(北原医院 医師)
定 先着10人 **備** 前日まで申込可

守口第2地域包括支援センター
TEL 06・4393・8401
月曜日(土曜日)
午前8時30分~午後5時30分

介護者教室 音楽で心と体をお元気に
時 6月22日(金)午後1時30分
場 佐太老人福祉センター

試験日 10月14日(日)午前10時
受験料 8829円(払込手数料含む)
問 府地域福祉推進財団(ファイナン財団) ケアマネ係
TEL 06・6763・8044

市役所で出会う「もりコン」
▽守口に関わりのある独身男女の出会いをサポート

時・対 6月24日(日)▽午後1時・男性44歳~60歳程度、女性40歳~60歳程度
▽午後3時・男性28歳~43歳程度、女性男性24歳~40歳程度

定 男女各8人
場 市役所7階北エリア会議室703

¥ 2千円
▽親御様代理お見合い交流会

時 6月25日(月)午後2時
場 市役所1階北エリア市民相談室102

定 10人
注 いずれも要予約

申 守口いきいきライフプロジェクト(ホームページ有り)

TEL 090・4497・1155

りきのシネマ・カフェ
映画に登場するスイーツを提供。映画にまつわるお話しをお届けします。

時 6月23日(土)午後2時~3時30分
場 大阪国際大学1号館1階カフェ

定 先着50人
¥ 500円(ドリンク付き)

講 浦谷和子氏(介護予防指導士)

守口第3地域包括支援センター
TEL 06・6908・2808
月曜日(土曜日(祝日を除く))
午前9時~午後5時

介護予防教室
自力整体で寝転びながら、ストレッチ体操をしてみませんか。

時 6月20日(水)午後2時
場 北部コミュニティセンター

対 市在住で60歳以上
講 谷香津代氏(整体師)

定 先着20人 **持** バスタオル、飲み物
備 前日まで申込可

守口第4地域包括支援センター
TEL 06・4250・7878
月曜日(土曜日(祝日を除く))
午前8時30分~午後5時15分

介護予防教室 熱中症による脱水

時 6月22日(金)午後1時30分
場 守口市シルバー人材センター

講 國原宏文氏(救急看護認定看護師)

定 先着30人
備 当日まで申込可

守口第5地域包括支援センター
TEL 06・6902・1180
月曜日(土曜日(祝日を除く))
午前9時~午後5時30分

介護予防教室 棒体操で転倒予防

時 6月26日(火)午後2時
場 南部コミュニティセンター

講 喜治幸一氏(理学療法士)

定 先着20人

申 問電話、ファクス、メールで学校
法人大阪国際学園企画・広報室
TEL 06・6907・4325
FAX 06・6901・3716
MAIL koho@oiu.jp

幕末・維新150年 再発見リレーウォーク・史跡見学とコンサート

時 7月28日(土)午前9時15分
場 市役所ロビー午前9時30分出發

定 40人
¥ 3千円(小学生1200円)

申 6月13日(水)~7月13日(金)
問 守口門真歴史街道推進協議会

TEL 06・6909・8531
FAX 06・6909・0034

問 文禄堤薩摩英国館
TEL 06・7181・4175

ルールを守って国際化
国際化の著しい進展に伴い、増加する来日外国人問題に的確に対応し、守口市内における来日外国人問題に対する啓発活動および正規に滞在する外国人の保護活動を推進することで、平穏かつ安全な地域社会づくりを目指します。何かお気付きの点がありましたら連絡してください。

問 守口国際交流協議会事務局(守口警察署内)

TEL 06・6994・1234

ラガール・カフェ

内 認知症の人や家族、専門職や地域住民など誰でも参加できる集いの場で、認知症や介護に関する情報交換や相談も実施

場 6月13日(水)午後2時
場 守口老人保健施設ラガール(大久保町3丁目30-15)

¥ 100円(飲物・お菓子付き)
申 不要

問 同施設
TEL 06・6900・1900

松下介護老人保健施設はーとぴあ 市民向け講座

▽脳トレと運動で認知症予防教室

時 6月12日(火)・26日(火)
場 午前10時~11時

▽楽しく交流認知症カフェばいん

時 6月8日(金)午後2時~3時30分
場 いずれも同施設

▽健康講座「認知症の人からみた世界」

時 6月16日(土)午後1時30分~3時
場 守口文化センター

▽腰痛予防と認知症予防

時 6月22日(金)午前10時~11時30分
場 八島町集会所

問 いずれも同施設
TEL 06・6992・8131

児童センターに遊具の寄贈

小さな灯が大きな笑顔に

5月11日、ダイガスグループ“小さな灯”運動(大阪ガス株式会社、東部地区支配人・黒津歩氏)が児童センターを訪れ「守口の子どもたちの健やかな育ちに役立ててもらいたい」との思いから遊具などの寄贈がありました。

問 子育て支援課 **TEL** 06-6992-1647



守口市商業振興事業支援補助金が利用しやすく変更

これまで以上に、地域でより多くのイベントを実施できるよう、守口市商業振興事業支援補助金要綱の一部を改正しました。

対象団体が増加

10以上の個人商店(法人または非法人)で構成される団体および連合組織を対象に追加しました。

イベント事業の補助上限額が増加

守口市を広く市内外にPRできると認められるイベントについては、その上限を30万円としました。

詳しくは、広報もりぐち7月号で紹介します。

問 地域振興課 **TEL** 06-6992-1490

声と点字で届けます

視覚に障害のある人などへの情報提供の一つとして、ご利用ください。

▽声の広報(カセットテープ、デジター・オーディオ版CD)

▽点字広報(B5の冊子版)

注 いずれも広報もりぐちを抜粋したもの

問 広報広聴課 **TEL** 06-6992-1353、1356



守口市交通安全市民大会



安全運転講習会



安全運動広報隊出発式

4/9 春の全国交通安全運動
守口市交通安全市民大会

4月6日から15日までの10日間に全国一斉展開された春の全国交通安全運動に伴う各種交通安全イベントを守口市交通安全都市推進協議会、守口警察、守口交通安全協会等関係団体と協力し、実施しました。



守口幼稚園



三郷幼稚園

横断歩道の渡り方練習



老人クラブ連合会



大阪国際滝井高等学校

体験型の安全講習会(協力 守口自動車教習所)

4/7 散り初めの桜見つけて
もりぐち桜まつり

今年の桜は開花が早く、当日は、少し肌寒くソメイヨシノは開花のピークを過ぎていましたが、遅咲きの八重桜は満開となり多くの人でにぎわいました。ステージでは民謡踊りやよさこいソーランが来場者の皆さんを盛り上げ、伝承玩具づくり、模擬店には長蛇の列ができていました。

友好都市の高知県東洋町の物産ブースでは、ぶんとんなどの名産品があつという間に売り切れました。



4/22 楽しく作ろう、元気に遊ぼう
こどもまつり

淀川河川公園八雲地区にて開催され、当日は晴天に恵まれ、多くの人が訪れました。

消防音楽隊を先頭としたパレードでオープニング。舞台上では吹奏楽の演奏やジャグリングショーなどのパフォーマンスが観客を魅了。広場には、ダンボールあそびや迷路、ダブルタッチ体験やわりばしてっぽうなど24のコーナーがあり、子どもたちは元気いっぱい遊んでいました。



4/23 寺方南青色パトロール隊
児童・地域の安全を見守るために

寺方南小学校で、寺方南青色パトロール隊の結成式が執り行われました。

青色防犯パトロール活動は、藤田、錦、さくら小学校区に続いて4校区目となり、児童の下校時の交通安全および地域の防犯に努めています。



もいもいちびっ子

就学前の子どもたちの写真を募集!!
応募方法については、電話または市ホームページをご覧ください。
申・問広報広聴課 TEL 06-6992-1353

よしもと あかり
吉本 明莉
ちゃん

平成28年
5月7日生まれ
佐太中町
「いつも明るい笑顔をありがとう♪元気に大きくなってね! 大好き」

もりぐち ええとこ写真

PART 2

たくさんのええ写真を紹介

ホームページには、応募写真を全て掲載していますので、ぜひご覧ください。

問都市計画課 TEL 06-6992-1685



【来迎坂と道標 歴史をしのぶ場所】



【滝井駅から土居駅の距離を感じる】



【恐竜壁画は松下町のシンボル】



【大久保町の田園風景】

4月の咲いた(最多) いいね!

Instagram



#もりぐちさくら #鶴見緑地公園 @rokka_sana

アカウント moriguchi_smile
守口市にあるさまざまなスマイル(景色、人、モノなどなど)をハッシュタグもりスマイル(#もりスマイル)を付けて投稿してね。その中から、リポスト(シェア)させていただくこともあります。4月は、リポスト写真。

あとがき

“古い木の頑張っている姿をみて慰撫された(優しい言葉でほめること)”妙楽寺のオオムラサキツツジを見て、そう言った人がいるといいます。私も強い生命力にパワーをもらえた気がします。

花の時期は終わりましたが、また来年、皆さんも感じてみてください。インスタ映えにもなりますよ(3~5ページ)。

広報広聴課 いけだ

自然を満喫 遊びに行きませんか 友好都市の紹介

問地域振興課 TEL 06-6992-1516

高知県東洋町

高知県の東の端にあり徳島の県境にあります。室戸南海岸国定公園の真ん中に位置しており、海・山・川に恵まれた町です。

白浜海水浴場は四国屈指の遠浅の砂浜海岸で、岸から沖合に約50メートルほど浅瀬なので、海水浴に最適。

また、例年7月最終土曜日に開催される東洋町納涼祭では花火大会が行われ、かなり近くで見ることができ迫力満点です。隣接するキャンプ場では、シャワー室、トイレなどが整備され快適です。

甲浦で磯釣り、サーフィンで有名な生見海岸など東洋町は楽しめるスポットがたくさんあります。



白浜キャンプ場

滋賀県高島市

高島市は琵琶湖の西部に位置し、数多くの観光地があります。自然豊かな淀川水系の美しい水をはぐくみ、生き物たちにさまざまな恵みを与える豊かな森が広がっています。市域には琵琶湖に注ぐ安曇川が流れ、あゆ釣りや川遊びなど、四季を通しキャンプやスポーツなどさまざまな遊びを楽しめます。



琵琶湖周航の歌 歌碑

和歌山県かつらぎ町

和歌山県紀ノ川沿いに位置し、世界文化遺産のひとつに登録されている丹生都比売神社がある町です。

一年中おいしいフルーツがたくさん実り、柿・桃・ぶどう・りんご・栗など四季折々の旬を思う存分楽しめます。

同町花園梁瀬には、自然の香りいっぱいの素朴な山里「花園守口ふるさと村」があり、古民家、コテージの宿泊施設で家族やお友達とゆっくりくつろぐことができ、また森林浴、バーベキューなど楽しいひとときを過ごせます。

紀の川河川敷を利用した花火大会では、夜店も並び賑わう夏の大イベントもあります。



花園守口ふるさと村

国外の姉妹・友好都市

ニューウエストミンスター市

カナダ・ブリティッシュコロンビア州バンクーバーの南東に位置しています。守口市とニューウエストミンスター市は、1963年4月10日に日本とカナダの都市において初めて姉妹都市提携を結んで以来、行政交流および市民交流を行っています。

中山市

中国・広東省州に隣接し、香港の対岸に位置しています。守口市と中山市は1988年4月18日に友好都市締結し、行政および市民交流を行っています。

平成30年3月19日には中山市の友好代表団の表敬訪問がありました。

守口市水道局指定工事店 トイレ修理・台所・浴室・洗面

つまり緊急対応 水漏れ

スピード対応 致します

基本料金 3,000円

出張料金 キャンセル料金 深夜料金 一切かかりません

全国に広がる信頼と安心の窓口 水のトラブルサポートセンター

見積無料 24時間受付・年中無休

0037-600-60198

詳しくはWEBへ 水のトラブルサポートセンター 検索 (株)シンエイ 関西本社:大阪市中央区谷町2-4-3

今年で創立51年 認定こども園 6ヶ月~5才児

らいこうじ学園

らいこうじアドベンチャーに参加しませんか?

日付	内容	時間・対象
6/16(土)	親子リトミックあそび会	14:00~14:45 6ヶ月~2才児親子
7/21(土)	親子体操あそび会	14:45~15:30 3才児~5才児親子

●参加費無料 ●要電話予約 ●対象:6ヶ月~5才児親子

☎06-6902-3173 駐車場有 保育士・幼稚園教諭募集 守口市佐太中町6-53-12 園児送迎バス有 (お気軽にご連絡ください)

自ら父親の借金を経験した 司法書士だからこそできる債務整理

相談料 着手金 無料です!

★守口市まで、司法書士坂本が直接伺います!

★当事務所と債務整理の契約をしていただく場合は初回交通費は無料です。

★ギャンブルなどの依存による借金でお悩みの方もお待ちしております。

もちろん過払金の請求に関するご相談も受け付けています。 過払金とは何か、ご自分に過払金が出ている可能性など、できる限り丁寧にご説明いたします。 ※業務は司法書士法第3条により行います。

相談しやすい小さな事務所です!

みのお 大阪箕面司法書士事務所 〒562-0003 箕面市西小路 5-3-26 エクセレント真面 203 完全電話予約制 電話受付時間 (月)~(金) 9時~17時 ※(土)・祝日は10時~ 予約頂ければ時間外対応可。 072-746-9763 大阪箕面司法書士 検索

広告のお問い合わせは、株式会社ホープ(TEL 092-716-1404)へ。広告内容に関する一切の責任は広告主へ帰属します。

広告のお問い合わせは、株式会社ホープ(TEL 092-716-1404)へ。広告内容に関する一切の責任は広告主へ帰属します。

避難訓練コンサート～大阪府警察音楽隊～

「もしもコンサート中に非常事態がおきたら？」
実際のコンサート会場での訓練に参加してみませんか。



6月25日(月) 14:00

場所 エナジーホール

大阪府警察音楽隊・カラーガード隊(フレッシュウインズ)

申・問電話、ファクス、メールでエナジーホール(文化センター) TEL06-6992-1276 FAX06-6992-1489

energy-hall@ninus.ocn.ne.jp

注 定員になり次第締め切り 備 演奏終了後、実際に避難訓練を実施

Moriguchi
Vol.1461
平成30年(2018)6月1日



発行/守口市企画財政部広報広聴課
〒570-8666 大阪府守口市京阪本通2-5-5
TEL 06-6992-1221(代表) FAX 06-6994-1691

人口...143,599人(男69,798人 女73,801人)
世帯数...7,411世帯 面積...12.71km(130.5.1現在)
http://www.city.moriguchi.osaka.jp/



<広告>

パパ、ママも通っていた守ロスイミングに
わたしも行きたい!

夏休み短期水泳教室 @ ジュニア1か月トライ教室

イトマンスイミング
スクールグループ MSS 守ロスイミングスクール TEL.06-6991-7171

<広告>



子どもたちの『人間力』を育てます

四條畷学園小学校は体験からの学びを大切に
一人ひとりの個性をはぐみぬくもりのある教育で
澄んだ心の芽を伸ばします。

平成31年度生 入試説明会

日程 9/6(木) 公開授業▶9:10~ 9:40 全学級公開
学校説明▶9:50~11:00 短大清風学舎6階
受付 9:10~ スリッパをご持参ください。

願書受付
9/10(月)~9/19(水)

入学試験
10/3(水)

平成30年度よりWeb出願に変更。本校ホームページから出願手続きしてください。

- 課外授業「スクール」 バドミントンは全国レベルの実力、サッカー、野球、卓球に水泳、プラスバンド、テニス、ラグビー、女子ソフトボール、コンピューターなど、好きだからこそ頑張れる。
- 学校併設の「放課後教室」-算数国語教室(塾)・漢字教室・水泳教室・音楽教室・英語音韻知覚訓練教室・伝統文化教室(華道・茶道)ストリートダンス教室・囲碁教室・英会話教室・体操教室・そろばん教室・スポーツチャンバラ教室も学校内で習えるから便利で安心。

四條畷学園小学校

併設校 附属幼稚園・中学校・高等学校・短期大学・大学

〒574-0001 大東市学園町6番45号
Tel.072-876-8585(直) Tel.072-876-1321(代表) Fax.072-876-4515

- メールアドレス info@ps.shijonawate-gakuen.ac.jp
- ホームページ「四條畷学園小学校」http://www.ps.shijonawate-gakuen.ac.jp/

広告のお問い合わせは、株式会社ホープ(TEL092-716-1404)へ。広告内容に関する一切の責任は広告主へ帰属します。